РЕАБІЛІТОВАНІ ІСТОРІЄЮ

ЧЕРКАСЬКА ОБЛАСТЬ

МІСЦЯ,
а) в'язни
у в'язн
міст У
б) камер
сьогод
Драбів
Калиг
Бабан
в) місця

ДЕ УТРИМУВАЛИСЬ В'ЯЗНІ ПІД ЧАС СЛІДСТВА:

ці: Умань, Черкаси, Звенигородка (крім того, утримувались
лицях Гайсина, Вінниці, Лубен, Полтави, Києва та інших
країни);

и попереднього ув'язнення (КПУ) в райцентрах (крім існуючих
ні райцентрів Гельмязів Золотоніського р-ну, Ковалівка
ського р-ну, Ротмістрівка Смілянського р-ну, Мокра
рка Катеринопільського р-ну, Буки Маньківського р-ну,
са і Ладижинка Уманського р-ну);

масових страт і поховань — Умань, Черкаси, Чигирин (1921 р.).

Отак і ви прочитайте!
Щоб не сонним снились
Всі неправди, щоб розкрились
Високі могили
Перед вашими очима,
Щоб ви розпитали
Мучеників кого, коли,
За що розпинали!

Тарас Шевченко

"І мертвим, і живим..."
(Повне зібрання творів у 6 томах. К., 1969 р., Т.І., с.335)

НАЦІОНАЛЬНА АКАДЕМІЯ НАУК УКРАЇНИ ІНСТИТУТ ІСТОРІЇ УКРАЇНИ

РЕАБІЛІТОВАНІ ІСТОРІЄЮ

У ДВАДЦЯТИ СЕМИ ТОМАХ

ГОЛОВНА РЕДАКЦІЙНА КОЛЕГІЯ

ТРОНЬКО П.Т.
(голова)
РЕЄНТ О.П.
(заступник голови)
ДАНИЛЮК Ю.З.
БОГУНОВ С.М.
БОГУЦЬКИЙ Ю.П.
БОРЯК Г.В.
ВОЙНАЛОВИЧ В.А.
ГОРБИК В.О.
ЖУЛИНСЬКИЙ М.Г.
ЗЯБЛЮК М.П.
КОКІН С.А.
КРЕМЕНЬ В.Г.
КУРАС І.Ф.
ЛИТВИН В.М.
ЛОЗИЦЬКИЙ В.С.
МАКОВСЬКА Н.В.
МАРЧУК Є.К.
МОТРЕНКО Т.В.
НОВОХАТЬКО Л.М.
ПАПАКІН Г.В.
ПРИСТАЙКО В.І.
ПШЕННІКОВ О.М.
ПИРІГ Р.Я.
РЕПРИНЦЕВ О.Ф.
РУБЛЬОВ О.С.
СКЛЯРЕНКО Є.М.
СМИРНОВ Ю.О.
СМОЛІЙ В.А.
СОХАНЬ П.С.
ТАБАЧНИК Д.В.
ЧИЖ І.С.
ШЕМШУЧЕНКО Ю.С.

ЧЕРКАСЬКА ОБЛАСНА РАДА І ОБЛАСНА ДЕРЖАДМІНІСТРАЦІЯ

РЕАБІЛІТОВАНІ ІСТОРІЄЮ

ЧЕРКАСЬКА ОБЛАСТЬ

Книга четверта

ЧЕРКАСЬКА ОБЛАСНА РЕДАКЦІЙНА КОЛЕГІЯ

РИЖЕНКО А.В.
(голова)
ПОЛІЩУК В.Т.
(заступник голови)
ЖУК П.М.
(секретар редакційної колегії)
ГОЛОВКОВСЬКИЙ В.С.
ДУБОВИЙ О.М.
КЛИМЕНКО Т.А.
КУЛЕША В.О.
МАСНЕНКО В.В.
МОРОЗОВ А.Г.
КУЛІНСЬКИЙ М.Й.
КОЗЛЕНКО І.Г.
КОСТЕЦЬКИЙ М.А.
ТОМІЛЕНКО С.А.
ШПАК В.Т.
ЗАХАРЧЕНКО В.І.

ЧЕРКАСЬКА ОБЛАСНА РЕДАКЦІЙНО-ВИДАВНИЧА ГРУПА З ПІДГОТОВКИ ТОМУ

ЖУК П.М.
ЗАХАРЧЕНКО В.І.
РУБЦОВА В.Г.
КРИВЕНКО С.І.
ДАВИДЕНКО В.О.

Видавництво "Тясмин"

ББК 63.3 (4Укр)6-49
Р-96

РЕАБІЛІТОВАНІ ІСТОРІЄЮ

ЧЕРКАСЬКА ОБЛАСТЬ

Книга четверта

Сміла: Тясмин, 2004. — 504 с.
ISBN 966-7036-57-X

Четверта книга «Реабілітовані історією. Черкаська область» продовжує публікацію в розрізі районів довідок про реабілітованих (переданих УСБУ по Черкаській області й уточнених у районних держадміністраціях і міськрадах) репресованих у позасудовому порядку — «двійками», «трійками», «особливими нарадами» і «колегіями».

Цю книгу, як і попередні, ми передаємо бібліотекам, музеям, школам, ВНЗ, органам державної влади.

Редколегія з удячністю чекає від читачів зауважень, доповнень, уточнень довідок і списків, щоб їх використати у додатковому томі.

Серія «Реабілітовані історією», започаткована з ініціативи Героя України, лауреата Національної премії України імені Т.Г. Шевченка, академіка НАН України П.Т. Тронька — як данина пам'яті про всіх невинно убієннних, принижених і зганьблених тоталітарним режимом.

Це наше покаяння за багаторічний страх, замовчування і байдужість.

Це застереження, дзвін на сполох до рішучої протидії силам, які сьогодні закликають до «твердої руки» диктатури в демократичній упаковці.

Упорядники книги наголошують, якщо попередні покоління нічому не навчили тріумф і трагедія Паризької комуни, істинність демократії і жорсткість тиранії в дні диктатури якобінців, то, можливо, прилучення до пам'яті власної долі, власного «тріумфу» і найжахливішої за всі часи існування людства трагедії застереже від повторення лиховісних періодів історії.

Царство Небесне загиблим, вічна пам'ять і біль на многії літа живим.

ББК 63.3(4Укр)6-49
Р-96

Рецензенти: Масненко В.В. — доктор історичних наук, професор
Морозов А.Г. — доктор історичних наук, професор.

ISBN 966-7320-00-6

©

РОЗДІЛ І.

СПИСКИ РЕАБІЛІТОВАНИХ ЖЕРТВ ТОТАЛІТАРНОГО РЕЖИМУ, РЕПРЕСОВАНИХ У ПОЗАСУДОВОМУ ПОРЯДКУ

Гранітні обеліски, як медузи,
Повзли, повзли і вибилися з сил —
На цвинтарі розстріляних ілюзій
Уже немає місця для могил.
Мільярди вір — зариті у чорнозем,
Мільярди щасть — розвіяні у прах.
Душа горить. Палає лютий розум.
І ненависть регоче на вітрах.
Коли б усі одурені прозріли,
Коли б усі убиті ожили,
То небо, від прокльонів посіріле,
Напевне б репнуло від сорому й хули.
Тремтіть, убивці! Думайте, лакузи!
Життя не наліза на ваш копил.
Ви чуєте? — На цвинтарі ілюзій
Уже немає місця для могил!
Уже народ — одна суцільна рана,
Уже від крові хижіє земля.,
І кожного катюгу і тирана
Уже чекає зсукана петля.
Розтерзані, зацьковані, убиті
Підводяться і йдуть чинити суд,
І їх прокльони, злі й несамовиті,
Впадуть на душі плісняві і ситі,
І загойдають дерева на вітті
Апостолів злочинства і облуд!

Василь Симоненко.
«Берег чекань», вид-во «Пролог», Нью-Йорк, 1965 р., с.137.

СМІЛЯНСЬКИЙ РАЙОН

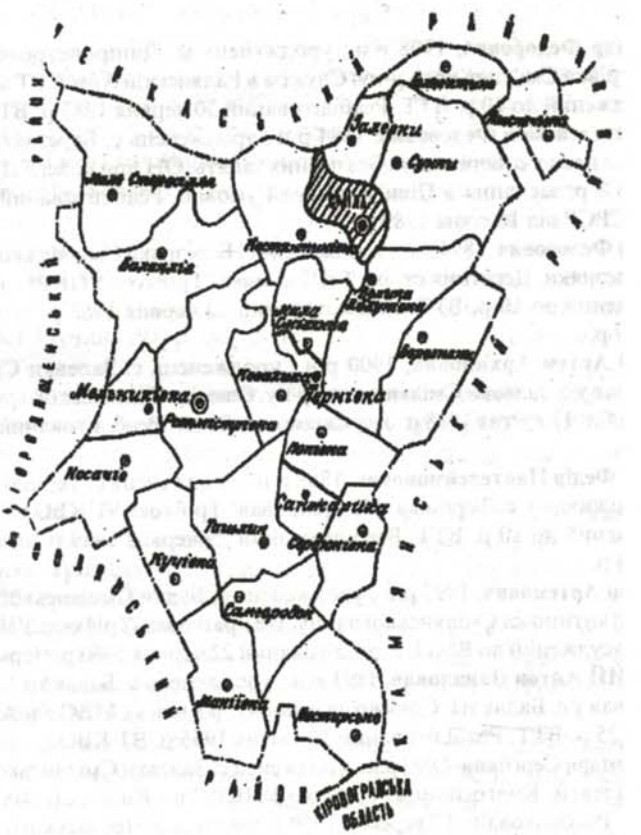

Районний центр	— м. Сміла
Кількість населення	— 38215
Територія	— 0,9 тис. кв. км.
Міст	— 1
Сільських поселень	— 37

АВДЄЄВ Олександр Федорович, 1908 р.н., уродженець м. Дніпропетровськ, росіянин, б/п. Проживав у с. Ротмістрівка Смілянського р-ну. Служба в Радянській Армії. ВТ військ НКВС УРСР 21 серпня 1941 р. засуджений до 10 р. ВТТ. Реабілітований 30 червня 1983 р. ВТ КВО.

АНДРІЄНКО Пантелеймон Федорович, 1884 р.н., уродженець с. Березняки Смілянського р-ну, українець, б/п. Проживав у с. Березняки. Без певних занять. ОН при колегії ДПУ УРСР 8 червня 1932 р. засуджений до 3 р. заслання в Північний край умовно. Реабілітований 22 червня 1989 р. згідно з Указом ПВР СРСР від 16 січня 1989 р.

АНДРІЄНКО Яків Федорович, 1894 р.н., уродженець с. Березняки Смілянського р-ну, українець, б/п. Проживав у с. Березняки. Десятник ст. ім. Т. Шевченка. Трійкою УНКВС по Одеській обл. 21 жовтня 1937 р. засуджений до 10 р. ВТТ. Реабілітований 20 червня 1989 р. згідно з Указом ПВР СРСР від 16 січня 1989 р.

АНІСТРАТЕНКО Артем Архипович, 1900 р.н., уродженець с. Залевки Смілянського р-ну, українець, б/п. Проживав у с. Залевки Смілянського р-ну. Слюсар Смілянського рафзаводу. Трійкою УНКВС по Київській обл. 17 квітня 1938 р. засуджений до ВМП. Реабілітований 20 вересня 1957 р. Черкаським облсудом.

АНІСТРАТЕНКО Федір Пантелеймонович, 1888 р.н., уродженець с. Тернівка Смілянського р-ну, українець, б/п. Проживав у с. Тернівка. Не працював. Трійкою УНКВС по Київській обл. 15 вересня 1937 р. засуджений до 10 р. ВТТ. Реабілітований 29 червня 1989 р. згідно з Указом ПВР СРСР від 16 січня 1989 р.

АНТОНЕНКО Іван Артемович, 1897 р.н., уродженець с. Будки Смілянського р-ну, українець, б/п. Проживав у с. Костянтинівка Смілянського р-ну. Не працював. Трійкою УНКВС по Київській обл. 28 квітня 1938 р. засуджений до ВМП. Реабілітований 22 червня 1960 р. Черкаським облсудом.

АТАМАНОВСЬКИЙ Антон Данилович, 1891 р.н., уродженець с. Балаклія Смілянського р-ну, українець, б/п. Проживав у с. Балаклія. Слюсар лісозаводу. ВТ військ МВС Київської обл. 9 червня 1949 р. засуджений до 25 р. ВТТ. Реабілітований 19 квітня 1955 р. ВТ КВО.

БАЛЮБАХ Олександра Сергіївна, 1890 р.н., уродженка с. Залевки Смілянського р-ну, українка, б/п. Проживала у с. Залевки. Колгоспниця. Трійкою УНКВС по Київській обл. 4 жовтня 1937 р. засуджена до 8 р. ВТТ. Реабілітована 17 вересня 1959 р. президією Черкаського облсуду.

БАРДАЧЕВСЬКИЙ Полікарп Леонідович, 1897 р.н., уродженець с. Березняки Смілянського р-ну, українець, б/п. Проживав у с. Березняки. Працював касиром у райтрасторгін ст. ім. Шевченка. Трійкою УНКВС по Київській обл. 9 березня 1938 р. засуджений до ВМП. Реабілітований 16 серпня 1963 р. рішенням облсуду Черкаської обл.

БАСЕНКО Іван Васильович, 1887 р.н., уродженець с. Велика Яблунівка Смілянського р-ну, українець, б/п. Проживав у с. Велика Яблунівка. Диспетчер вагонного цеху ст. ім. Т. Шевченка. Лін. судом Одеської залізниці 5 березня 1941 р. засуджений до 10 р. ВТТ. Реабілітований 13 січня 1961 р. Верховним судом СРСР.

БАСКЕВИЧ Іван Тимофійович, 1874 р.н., уродженець м. Шаргород Вінницької області, українець, б/п. Проживав у с. Березняки Смілянського р-ну. Священослужитель. Трійкою УНКВС по Київській області 19 жовтня 1937 р. засуджений до ВМП. Реабілітований 25 травня 1989 р. згідно з Указом ПВР СРСР від 16 січня 1989 р.

БАБИК Гнат Макарович, 1894 р.н., уродженець с. Ташлик Смілянського р-ну, українець, б/п. Проживав у с. Ташлик. Працював слюсарем у колгоспі. Трійкою УНКВС по Київській обл. 17 серпня 1937 р. засуджений до 10 р. ВТТ. Реабілітований 12 червня 1989 р. згідно з Указом ПВР СРСР від 16 січня 1989 р.

БЕЗЛЕР Еміль Людвигович, 1895 р.н., уродженець с. Вікторівка Барищевського р-ну, німець, б/п. Проживав у с. Костянтинівка Смілянського р-ну. Робітник 4-ї будділянки ст. ім. Т. Шевченка. Постановою НКВС СРСР 19 січня 1938 р. засуджений до ВМП. Реабілітований 30 червня 1989 р. згідно з Указом ВРП СРСР від 16 січня 1989 р.

БЄЛУХА Михайло Іванович, 1902 р.н., уродженець с. Теклине Смілянського р-ну, українець, б/п. Проживав у с. Теклине. Тесля. Трійкою УНКВС по Київській обл. 27 листопада 1937 р. засуджений до 10 р. ВТТ. Реабілітований 10 грудня 1960 р. Черкаським облсудом.

БЄЛУХА Олександр Іванович, 1900 р.н., уродженець с. Теклине Смілянського р-ну, українець, б/п. Проживав у с. Теклине. Без певних занять. Трійкою УНКВС по Київській обл. 1 грудня 1937 р. засуджений до ВМП. Реабілітований 19 травня 1989 р. згідно з Указом ПВР СРСР від 16 січня 1989 р.

БЄЛУХА Іван Іванович, 1909 р.н., уродженець с. Теклине Смілянського р-ну, українець, б/п. Проживав у с. Теклине. Тесля. КОУ НКВС УРСР 27 листопада 1937 р. засуджений до 10 р. ВТТ. Реабілітований 13 серпня 1989 р. згідно з Указом ПВР СРСР від 16 січня 1989 р.

БЄЛЯВСЬКИЙ Григорій (Юрій) Львович, 1893 р.н., уродженець с. Березняки Смілянського р-ну, українець, б/п. Проживав у с. Березняки. Працював касиром ст. ім. Т. Шевченка. Трійкою УНКВС по Одеській обл. 29 жовтня 1937 р. засуджений до ВМП. Реабілітований 15 вересня 1962 р. Черкаським облсудом.

БЄЛЯНСЬКИЙ Альберт Вікентійович, 1909 р.н., уродженець с. Бердичів Житомирської обл., поляк, б/п. Проживав у с. Балаклія Смілянського р-ну. Водій Смілянського ліспромгоспу. НКВС і Прокурором СРСР 1 грудня 1937 р. засуджений до ВМП. Реабілітований 30 травня 1964 р. Верховним Судом УРСР.

БЕРЕБЕНЯ Костянтин Дмитрович, 1896 р.н., уродженець с. Макіївка Смілянського р-ну, українець, б/п. Проживав у с. Макіївка. Колгоспник. Трійкою УНКВС по Київській обл. 28 квітня 1938 р. засуджений до ВМП. Реабілітований 15 червня 1989 р. згідно з Указом ПВР СРСР від 16 січня 1989 р.

БЕРЕЗНЯК Гаврило Митрофанович, 1896 р.н., уродженець с. Березняки Смілянського р-ну, українець, б/п. Проживав у с. Велика Яблунівка Смілянського р-ну. Електрозварювальник ПВРЗ ст. ім. Т. Шевченка. Трійкою УНКВС по Одеській обл. 4 грудня 1937 р. засуджений до 10 р. ВТТ. Реабілітований 30 березня 1957 р. Черкаським облсудом.

БІДНЯК Олександр Потапович, 1893 р.н., уродженець с. Ташлик Смілянського р-ну, українець, б/п. Проживав у с. Ташлик. Працював обліковцем у колгоспі "Червоний колос". Трійкою УНКВС по Київській обл. 10 вересня 1937 р. засуджений до 10 р. ВТТ. Реабілітований 2 вересня 1989 р. згідно з Указом ПВР СРСР від 16 січня 1989 р.

БІЛАН Андрій Антонович, 1898 р.н., уродженець с. Ковалиха Смілянського р-ну, українець, б/п. Проживав у с. Ковалиха. Не працював. Трійкою УНКВС по Київській обл. 28 серпня 1937 р. засуджений до 10 р. ВТТ. Реабілітований 20 червня 1989 р. згідно з Указом ВРП СРСР від 16 січня 1989 р.

БОГОВИК Дмитро Матвійович, 1895 р.н., с. Макіївка Смілянського р-ну, українець, б/п. Проживав у с. Макіївка. Працював зав. подвір'ям колгоспу "Червона Україна". ОН при НКВС СРСР 28 вересня 1938 р. засуджений до 8 р. ВТТ. Реабілітований 14 вересня 1989 р. прокурором Черкаської обл.

БОГУН Гаврило Тихонович, 1880 р.н., уродженець с. Ротмистрівка Смілянського р-ну, українець, б/п. Проживав у с. Ротмистрівка. Колгоспник артілі "Жовтень". Трійкою УНКВС по Київській обл. 15 вересня 1937 р. засуджений до ВМП. Реабілітований 26 листопада 1959 р. Черкаським облсудом.

БОЙКО Терентій Федорович, 1890 р.н., уродженець с. Макіївка Смілянського р-ну, українець, б/п. Проживав у с. Макіївка. Хлібороб. Трійкою ДПУ УРСР 31 березня 1930 р. засуджений до 5 р. Реабілітований 22 червня 1989 р. згідно з Указом ПВР СРСР від 16 січня 1989 р.

БОНДАР Сергій Микитович, 1892 р.н., уродженець с. Попівка Смілянського р-ну, українець, б/п. Проживав у с. Попівка Смілянського р-ну. Працівник колгоспної бригади. ОН при НКВС СРСР 15 жовтня 1938 р. засуджений до 8 р. ВТТ. Реабілітований 20 червня 1989 р. згідно з Указом ПВР СРСР від 16 січня 1989 р.

БОНДАРЕНКО Іван Захарович, 1892 р.н., уродженець с. Носачів Смілянського р-ну, українець, б/п. Проживав у с. Носачів. Тесля колгоспу. Трійкою УНКВС по Київській області 4 грудня 1937 р. засуджений до 10 р. ВТТ. Реабілітований 10 червня 1958 р. Президією Черкаського облсуду.

БОРОДАЙ Іван Васильович, 1902 р.н., уродженець с. Лип'янка Златопольського р-ну, українець, б/п. Проживав у с. Ротмистрівка Смілянського р-ну. Вчитель. ОН при НКВС СРСР 21 жовтня 1938 р. засуджений до 8 р. ВТТ. Реабілітований 4 листопада 1955 р. Черкаським облсудом.

БОРТНИК Іван Якимович, 1892 р.н., уродженець с. Мале Старосілля Смілянського р-ну, українець, б/п, Проживав у с. Мале Старосілля. Хлібороб. Трійкою УНКВС УРСР 27 листопада 1937 р. засуджений до 10 р. ВТТ. Реабілітований 25 червня 1989 р. згідно з Указом ПВР УРСР від 16 січня 1989 р.

БОРТНИК Сила Никифорович, 1895 р.н., уродженець с. Мале Старосілля Смілянського р-ну, українець, б/п. Проживав у с. Мале Старосілля. Лісоруб. Трійкою УНКВС по Київській обл. 16 жовтня 1937 р. засуджений до 10 р. ВТТ. Реабілітований 18 липня 1989 р. згідно з Указом ПВР СРСР від 16 січня 1989 р.

БОРЩ Василь Петрович, 1912 р.н., уродженець с. Будки Смілянського р-ну, українець, б/п. Проживав у с. Будки. Колгоспник колгоспу ім. Крупської. Трійкою УНКВС по Київській обл. 15 вересня 1937 р. засуджений до 10 р. ВТТ. Реабілітований 10 травня 1989 р. згідно з Указом ПВР СРСР від 16 січня 1989 р.

БРАЙКО Олександр Ульянович, 1895 р.н., уродженець с. Макіївка Смілянського р-ну, українець, б/п. Проживав у с. Макіївка. Колгоспник. Трійкою УНКВС по Київській обл. 25 квітня 1938 р. засуджений до ВМП. Реабілітований 3 вересня 1958 р. Черкаським облсудом.

БРАЙКО Петро Трохимович, 1896 р.н., уродженець с. Макіївка Смілянського р-ну, українець, б/п. Проживав у с. Макіївка. Колгоспник. Трійкою УНКВС по Київській обл. 25 квітня 1938 р. засуджений до ВМП. Реабілітований 3 вересня 1958 р. Черкаським облсудом.

БРОВЧЕНКО Овксентій Прокопович, 1873 р.н., уродженець с. Куцівка Смілянського р-ну, українець, б/п. Проживав у с. Куцівка. Без певних занять. Трійкою УНКВС по Київській обл. 16 жовтня 1937 р. засуджений до 10 р. ВТТ. Реабілітований згідно з Указом ПВР СРСР від 16 січня 1989 р.

БУГЕРЯ Іван Федорович, 1871 р.н., уродженець с. Тернівка Смілянського р-ну, українець, б/п. Трійкою УНКВС по Київській обл. 15 вересня 1937 р. засуджений до 10 р. ВТТ. Реабілітований 19 червня 1989 р. згідно з Указом ПВР СРСР від 16 січня 1989 р.

БУРДЕЙНИЙ Іван Микитович, 1899 р.н., уродженець с. Березняки Смілянського р-ну, українець, б/п. Проживав у с. Березняки. Рахівник дільниці з боротьби зі шкідниками ст. ім. Т. Шевченка. Трійкою УНКВС по Одеській обл. 21 жовтня 1937 р. засуджений до 10 р. ВТТ. Реабілітований 18 червня 1958 р. Черкаським облсудом.

БУРДІЙ Микита Петрович, 1882 р.н., уродженець с. Березняки Смілянського р-ну, українець, б/п. Проживав у с. Березняки. Вантажник ст. ім. Т. Шевченка. Трійкою УНКВС по Одеській обл. 29 жовтня 1937 р. засуджений до 8 р. ВТТ. Реабілітований 1989 р. згідно з Указом ПВР СРСР від 16 січня 1989 р.

БУРСА Василь Григорович, 1899 р.н., уродженець с. Тернівка Смілянського р-ну, українець. б/п. Проживав у с. Березняки Смілянського району. Смілянська МТС. Трійкою при колегії ДПУ УРСР 9 квітня 1933 р. засуджений до 10 р. ВТТ. Реабілітований 21 липня 1989 р. згідно з Указом ПВР СРСР від 16 січня 1989 р.

БУТИЛЬ Андріян Севастянович, 1882 р.н., уродженець с. Полице Ковельського р-ну Волинської обл., українець, б/п. Проживав у с. Костянтинівка Смілянського р-ну. Без певних занять. Постановою НКВС СРСР 21 листопада 1937 р. засуджений до ВМП. Реабілітований 19 червня 1989 р. згідно з Указом ПВР СРСР від 16 січня 1989 р.

БИКОВ Трохим Дмитрович, 1898 р.н., уродженець с. Костянтинівка Смілянського р-ну, українець, б/п. Проживав у с. Костянтинівка. Робітник цегельного заводу. Трійкою УНКВС по Київській обл. 29 грудня 1937 р. засуджений до ВМП. Реабілітований 15 травня 1989 р. згідно з Указом ПВР СРСР від 16 січня 1989 р.

БИЧОК Олександр Кіндратович, 1883 р.н., уродженець та житель с. Сунки Смілянського р-ну, українець, б/п. Селянин-одноосібник. Спеціальною комісією Київського облсуду засуджений до 5 років позбавлення волі. Реабілітований 30 вересня 1965 р. судовою колегією Верховного Суду УРСР.

ВАКУЛЕНКО Сергій Іванович, 1886 р.н., уродженець с. Плескачівка Смілянського р-ну, українець, б/п. Проживав у с. Плескачівка. По найму в різних установах. ОН при НКВС СРСР 4 липня 1942 р. засуджений до 3 р. ВТТ. Реабілітований 10 серпня 1989 р. згідно з Указом ПВР СРСР від 16 січня 1989 р.

ВАЛІЙ Олександр Пилипович, 1909 р.н., уродженець с. Залевки Смілянського р-ну, українець, б/п. Проживав у с. Голов'ятине Смілянського р-ну. Колгоспник. Шевченківським окружним судом 30 травня 1930 р. засуджений до 2 р. ВТТ. Реабілітований 28 вересня 1989 р. Черкаським облсудом.

ВАЛІЙ Іван Пилипович, 1905 р.н., уродженець с. Сунки Смілянського р-ну, українець, б/п. Проживав у с. Сунки. Коваль колгоспу. Трійкою УНКВС по Київській обл. 28 квітня 1938 р. засуджений до ВМП. Реабілітований 22 червня 1960 р. Черкаським облсудом.

ВАЛІЙ Кирило Пилипович, 1907 р.н., уродженець с. Плескачівка Смілянського р-ну, українець, б/п. Проживав у с. Плескачівка. Колгоспник. Шевченківським окружним судом 30 травня 1930 р. засуджений до 4 р. ВТТ. Реабілітований 28 вересня 1989 р. Черкаським облсудом.

ВАРИВЧЕНКО Юхим Євтихійович, 1888 р.н., уродженець с. Березняки Смілянського р-ну, українець, б/п. Проживав у с. Березняки. Хлібороб. Трійкою УНКВС по Київській обл. 29 вересня 1937 р. засуджений до ВМП. Реабілітований 10 червня 1989 р. згідно з Указом ПВР СРСР від 16 січня 1989 р.

ВАСИЛЕНКО Іларіон Прокоповнч, 1876 р.н., уродженець с. Носачів Смілянського р-ну, українець, б/п. Проживав у с. Носачів. Колгоспник. Трійкою УНКВС по Київській обл. 9 квітня 1938 р. засуджений до ВМП. Реабілітований 24 вересня 1958 р. Черкаським облсудом.

ВЕЗНЕР Адольф Альбертович, 1915 р.н., уродженець с. Анзельмановка Караленського р-ну Мінської обл., німець, б/п. Проживав у с. Костянтинівка Смілянського р-ну. Помічник машиніста Смілянського машзаводу. ОН при НКВС СРСР 16 січня 1938 р. засуджений до 10 р. ВТТ. Реабілітований 25 травня 1989 р. згідно з Указом ПВР СРСР від 16 січня 1989 р.

ВЕЧІРНІЙ Іван Григорович, 1889 р.н., уродженець с. Голов'ятине Смілянського р-ну, українець, б/п. Проживав у с. Голов'ятине. Без певних занять. Постановою НКВС СРСР 19 січня 1938 р. засуджений до ВМП. Реабілітований 22 червня 1989 р. згідно з Указом ПВР СРСР від 16 січня 1989 р.

ВЕЧІРНІЙ Павло Іванович, 1899 р.н., уродженець с. Голов'ятине Смілянського р-ну, українець, б/п. Проживав у с. Голов'ятине. Колгоспник. Трійкою УНКВС по Київській обл. 28 грудня 1937 р. засуджений до ВМП. Реабілітований 27 квітня 1989 р. згідно з Указом ПВР СРСР від 16 січня 1989 р.

ВІЛЬХОВИЙ Михайло Кіндратович, 1900 р.н., уродженець с. Макіївка Смілянського р-ну, українець, б/п. Проживав у с. Макіївка. Колгоспник. Трійкою УНКВС по Київській обл. 25 квітня 1938 р. засуджений до ВМП. Реабілітований 3 вересня 1958 р. Черкаським облсудом.

ВНУК Григорій Кіндратович, 1883 р.н., уродженець с. Голов'ятине Смілянського р-ну, українець, б/п. Проживав у с. Голов'ятине. Колгоспник. Трійкою УНКВС по Київській обл. 28 квітня 1938 р. засуджений до ВМП. Реабілітований 22 червня 1960 р. Черкаським облсудом.

ВОВК Іван Трохимович, 1907 р.н., уродженець с. Куцівка Смілянського р-ну, українець, б/п. Проживав у с. Куцівка. Тракторист у колгоспі. Трійкою УНКВС по Київській обл. 28 серпня 1937 р. засуджений до 8 р. ВТТ. Реабілітований 29 червня 1989 р. за Указом ПВР СРСР від 16 січня 1989 р.

ВОВК Олександр Кіндратович, 1880 р.н., уродженець с. Куцівка Смілянського р-ну, українець, б/п. Проживав у с. Куцівка. Одноосібник. Трійкою ДПУ УРСР 17 квітня 1930 р. засуджений до 3 р. заслання. Реабілітований 1989 р. згідно з Указом ПВР СРСР від 16 січня 1989 р.

ВОВК Устим Юхимович, 1884 р.н., уродженець с. Попівка Смілянського р-ну, українець, б/п. Проживав у с. Попівка. Колгоспник. Трійкою УНКВС по Київській обл. 17 квітня 1938 р. засуджений до ВМП. Реабілітований 8 червня 1989 р. згідно з Указом ПВР СРСР.

ВОДЯНИЙ Федір Андрійович, 1909 р.н., уродженець с. Ротмистрівка Смілянського р-ну, українець, б/п. Про місце проживання відомостей немає. Військовослужбовець, рядовий. ВТ Куйбишевського гарнізону. 13 липня 1942 р. засуджений до 10 р. ВТТ. Реабілітований 17 липня 1989 р. ВТ Приволзького ВО.

ВОЛК Василь Григорович, 1900 р.н., уродженець с. Мельниківка Смілянського р-ну, українець, б/п. Проживав у с. Мельниківка. Чоботар. Спецколегією Київського облсуду 11 жовтня 1937 р. засуджений до 7 р. ВТТ. Реабілітований 13 березня 1959 р. Президією Верховного Суду.

ВОЛОШИН Гаврило Онуфрійович, 1881 р.н., уродженець с. Залевки Смілянського р-ну, українець, б/п. Проживав у с. Залевки. Помічник крупчатника смілянського млина. Трійкою УНКВС по Київській обл. 4 жовтня 1937 р. засуджений до 10 р. ВТТ. Реабілітований 17 вересня 1959 р. Черкаським облсудом.

ВОЛОШИН Дементій Трохимович, 1890 р.н., уродженець с. Залевки Смілянського р-ну, українець, б/п. Проживав у с. Залевки. Тесля колгоспу. Трійкою УНКВС по Київській області 10 жовтня 1938 р. засуджений до 10 р. ВТТ. Реабілітований 17 вересня 1989 р. Черкаським облсудом.

ВОЛОШИН Феодосій Якович, 1894 р.н., уродженець с. Залевки Смілянського р-ну, українець, б/п. Проживав у с. Залевки. Ветсанітар колгоспу. Трійкою УНКВС по Київській обл. 17 квітня 1938 р. засуджений до ВМП. Реабілітований 20 вересня 1957 р. Черкаським облсудом.

ВОРОБЧЕНКО Федір Петрович, 1886 р.н., уродженець с. Велика Яблунівка Смілянського р-ну, українець, б/п. Проживав у с. Велика Яблунівка. Контрольний майстер ст. ім. Т. Шевченка. Лінійним судом Одеської залізниці 5 березня 1941 р. засуджений до 10 р. ВТТ. Реабілітований 13 січня 1961 р. Верховним судом СРСР.

ВОРОНЬКА Іван Іванович, 1892 р.н., уродженець с. Голов'ятине Смілянського р-ну, українець, б/п. Проживав у с. Голов'ятине. Працівник колгоспу. Трійкою УНКВС по Київській обл. 28 грудня 1937 р. засуджений до ВМП. Реабілітований 27 квітня 1989 р. згідно з Указом ПВР СРСР від 16 січня 1989 р.

ГАДЮЧЕНКО Петро Петрович, 1911 р.н., уродженець с. Самгородок Смілянського р-ну, українець, б/п. Проживав у с. Самгородок. Без певних занять. Трійкою УНКВС по Київській обл. 27 серпня 1937 р. засуджений до ВМП. Реабілітований 10 серпня 1989 р. згідно з Указом ПВР СРСР від 16 січня 1989 р.

ГАЄНКО Андрій Никифорович, 1882 р.н., уродженець с. Носачів Смілянського р-ну, українець, б/п. Проживав у с. Носачів. Сторож. Трійкою УНКВС по Київській обл. 9 квітня 1938 р. засуджений до ВМП. Реабілітований 24 вересня 1958 р. Черкаським облсудом.

ГАЙВАН Омелян Андрійович, 1902 р.н., уродженець с. Носачів Смілянського р-ну, українець, б/п. Проживав у с. Носачів. Колгоспник. Трійкою УНКВС по Київській обл. 9 квітня 1938 р. засуджений до ВМП. Реабілітований 24 вересня 1958 р. Черкаським облсудом.

ГАЛІКА Іван Григорович, 1895 р.н., уродженець Новоселиця Польща, австрієць, б/п. Проживав у с. Залевки Смілянського р-ну. Робітник машзаводу. Постановою НКВС СРСР 12 грудня 1937 р. засуджений до 10 р. ВТТ Реабілітований 29 квітня 1989 р. згідно з Указом ПВР СРСР від 16 січня 1989 р.

ГАЛЮЩЕНКО Іван Олексійович, 1889 р.н., уродженець с. Костянтинівка Смілянського р-ну. Проживав у с. Костянтинівка. Лісоруб Смілянського ліспромгоспу. Трійкою УНКВС по Київській обл. 13 квітня 1938 р. засуджений до ВМП. Реабілітований 10 вересня 1958 р. Черкаським облсудом.

ГАЛЬЧЕНКО Іван Михайлович, 1903 р.н., уродженець с. Ковалиха Смілянського р-ну, українець, б/п. Проживав у с. Ковалиха. Без певних занять. ОН при НКВС СРСР 26 жовтня 1938 р. засуджений до 5 р. позбавлення волі. Реабілітований 10 травня 1989 р. Черкаським облсудом.

ГЕЙТОТА Іван Васильович, 1925 р.н., уродженець с. Струпкіл Отинийського р-ну Івано-Франківської обл. Вантажник заготзерна ст. Отинія. ВТ Івано-Франківської обл. 31 жовтня 1955 р. засуджений до 10 р. ВТТ. Реабілітований на основі ст. 1 Закон України "Про реабілітацію жертв політичних репресій на Україні" від 17 квітня 1991 р.

ГЕРАСИМЕНКО Павло Васильович, 188 р.н., уродженець с. Сунки Смілянського р-ну, українець, б/п. Проживав у с. Сунки. Колгоспник. ОН при колегії ДПУ УРСР 26 серпня 1931 р. засуджений до 3 р. заслання. Реабілітованйи 15 листопада 1989 р. прокурором Черкаської обл.

ГІЛЯВСЬКИЙ Михайло Данилович, 1881 р.н., уродженець с. Мельники Чигиринського р-ну, українець, б/п. Проживав у с. Залевки Смілянського р-ну. Без певних занять. Трійкою УНКВС по Київській обл. 16 жовтня 1937 р. засуджений до ВМП. Реабілітований 19 вересня 1989 р. згідно з Указом ПВР СРСР від 16 січня 1989 р.

ГЛИНЯНИЙ Мирон Дмитрович, 1913 р.н., уродженець с. Носачів Смілянського р-ну, українець, б/п. Проживав у с. Носачів. Робітник ст. ім. Т. Шевченка. Трійкою УНКВС по Київській обл. 17 серпня 1937 р. засуджений до 10 р. ВТТ. Реабілітований 15 червня 1989 р. згідно з Указом ПВР СРСР від 16 січня 1989 р.

ГЛУШАК Єфимія Кирилівна, 1904 р.н., уродженка с. Носачів Смілянського р-ну, українка, б/п. Проживала в с. Носачів. Робітниця дистанції шляху ст. К. Шевченківський. Трійкою УНКВС по Київській обл. 24 серпня 1937 р. засуджена до 10 р ВТТ. Реабілітована 26 березня 1962 р. Черкаським облсудом.

ГНАТЕНКО Микола Карпович, 1903 р.н., уродженець с. Сунки Смілянського р-ну, українець, б/п. Проживав у с. Сунки. Колгоспний коваль. Трійкою УНКВС по Київській обл. 13 серпня 1937 р. засуджений до ВМП. Реабілітований 4 вересня 1959 р. Черкаським облсудом.

ГНАТЕНКО Петро Андрійович, 1902 р.н., уродженець с. Носачів Смілянського р-ну, українець, б/п. Проживав у с. Носачів. Машиніст парового молота Постишевського заводу. Лінійним судом Одеської залізниці 27 лютого 1937 р. засуджений до 7 р. ВТТ. Реабілітований 15 лютого 1961 р. Верховним Судом СРСР.

ГОВДЕНКО Архип Васильович, 1877 р.н., уродженець с. Попівка Смілянського р-ну, українець, б/п. Проживав у с. Попівка. Сторож на будівництві. Трійкою УНКВС по Київській обл. 19 серпня 1937 р. засуджений до ВМП. Реабілітований 13 червня 1989 р. згідно з Указом ПВР СРСР від 16 січня 1989 р.

ГОЛОВАНЬОВ Трохим Дмитрович, 1892 р.н., уродженець с. Попівка Смілянського р-ну, українець, б/п. Проживав у с. Попівка. Кочегар Смілянського цукрозаводу. Трійкою УНКВС по Київській обл. 17 квітня 1938 р. засуджений до ВМП. Реабілітований 8 червня 1989 р. згідно з Указом ПВР СРСР від 16 січня 1989 р.

ГОЛОВАНЬОВА Христина Петрівна, 1900 р.н., уродженка с. Попівка Смілянського р-ну, українка, б/п. Проживала у с. Попівка. Хлібороб. Трійкою УНКВС по Київській обл. 19 серпня 1937 р. засуджена до 10 р. ВТТ. Реабілітована 10 серпня 1989 р. згідно з Указом ПВР СРСР від 16 січня 1989 р.

ГОЛУБЕЦЬ Анастасія Григорівна, 1903 р.н., уродженка с. Балаклія Смілянського р-ну, українка, б/п. Проживала у с. Балаклія. Завгосп колгоспу. Трійкою УНКВС по Київській обл. 16 жовтня 1937 р. засуджена до ВМП. Реабілітована 10 жовтня 1957 р. Черкаським облсудом.

ГОНЧАРЕНКО Гаврило Савелійович, 1898 р.н., уродженець с. Балаклія Смілянського р-ну, українець, б/п. Проживав у с. Балаклія. Сторож ліспромгоспу. Трійкою УНКВС по Київській обл. 29 вересня 1937 р. засуджений до 10 р. ВТТ. Реабілітований 24 вересня 1959 р. Черкаським облсудом.

ГОНЧАРЕНКО Дмитро Онисимович, 1899 р.н., уродженець с. Будки Смілянського р-ну, українець, б/п. Проживав у с. Будки. Без певних занять. КОУ НКВС УРСР 10 жовтня 1937 р. засуджений до 10 р. ВТТ. Реабілітований 15 червня 1989 р. згідно з Указом ПВР СРСР від 16 січня 1989 р.

ГОРДІЄНКО Харитон Іванович, 1895 р.н., уродженець с. Залевки Смілянського р-ну, українець, б/п. Проживав у с. Залевки. Одноосібник. Трійкою УНКВС по Київській обл. 27 листопада 1937 р. засуджений до ВМП. Реабілітований 31 березня 1965 р. Черкаським облсудом.

ГОРЛАЧ Микола Пантелейович, 1872 р.н., уродженець с. Мале Старосілля Смілянського р-ну, українець, б/п. Проживав у с. Мале Старосілля. Колгоспник. Трійкою УНКВС по Київській обл. 16 жовтня 1937 р. засуджений до ВМП. Реабілітований 30 липня 1989 р. згідно з Указом ПВР СРСР від 16 січня 1989 р.

ГОРЛАЧ Прокопій Миколайович, 1897 р.н., уродженець с. Мале Старосілля Смілянського р-ну, українець, б/п. Проживав у с. Мале Старосілля. Колгоспник. Трійкою УНКВС по Київській обл. 16 жовтня 1937 р. засуджений до ВМП. Реабілітований 30 липня 1989 р. згідно з Указом ПВР СРСР від 16 січня 1989 р.

ГОРЛАЧ Степан Семенович, 1885 р.н., уродженець с. Мале Старосілля Смілянського р-ну, українець, б/п. Проживав у с. Мале Старосілля. Робітник Смілянського машзаводу. Трійкою УНКВС по Київській обл. 29 вересня 1937 р. засуджений до ВМП. Реабілітований 13 червня 1989 р. згідно з Указом ПВР СРСР від 16 січня 1989 р.

ГОРЛАЧ Яків Миколайович, 1898 р.н., уродженець с. Мале Старосілля Смілянського р-ну, українець, б/п. Проживав у с. Мале Старосілля. Ветфельдшер промколгоспу "Красный луч". Трійкою УНКВС по Київській обл. 29 вересня 1937 р. засуджений до 10 р. ВТТ. Реабілітований 13 червня 1989 р. згідно з Указом ПВР СРСР від 16 січня 1989 р.

ГОРОВИЙ Терентій Пилипович, 1883 р.н., уродженець с. Грушівка Смілянського р-ну, українець, б/п. Проживав у с. Мала Смілянка Смілянського р-ну. Колгоспник. Шевченківським окружним судом 28 березня 1930 р. засуджений до 5 р. ВТТ. Реабілітований 28 грудня 1989 р. Черкаським облсудом.

ГРЕК Омелян Федорович, 1898 р.н., уродженець с. Березняки Смілянського р-ну, українець, б/п. Проживав у с. Березняки. Оглядач вагонів ст. ім. Т. Шевченка. Трійкою УНКВС по Черкаській обл. 29 вересня 1937 р. засуджений до 10 р. ВТТ.Реабілітований 27 лютого 1989 р. прокуратурою Черкаської обл.

ГРЕЧАНА Євдокія Харитонівна, 1887 р.н., уродженка с. Залевки Смілянського р-ну, українка, б/п. Проживала у с. Залевки. Домогосподарка. Трійкою УНКВС по Київській обл. 4 жовтня 1937 р. засуджена до 8 р. ВТТ. Реабілітована 17 вересня 1959 р. Черкаським облсудом.

ГРЕЧАНИЙ Марк Якимович, 1890 р.н., уродженець с. Залевки Смілянського р-ну, українець, б/п. Проживав у с. Залевки. Колгоспник. Трійкою УНКВС по Київській обл. 13 квітня 1938 р. засуджений до ВМП. Реабілітований 10 вересня 1958 р. Черкаським облсудом.

ГРИГОРЕНКО Макар Павлович, 1898 р.н., уродженець с. Макіївка Смілянського р-ну, українець, б/п. Проживав у с. Макіївка. Одноосібник. Трійкою УНКВС по Київській обл. 28 квітня 1938 р. засуджений до ВМП. Реабілітований 5 червня 1958 р. Черкаським облсудом.

ГРИЦЕНКО Микита Ілліч, 1884 р.н., уродженець с. Макіївка Смілянського р-ну, українець, б/п. Проживав у с. Макіївка. Одноосібник. ОН ДПУ УРСР 3 грудня 1930 р. засуджений до 3 р. заслання. Реабілітований 20 листопада 1989 р. згідно з Указом ПВР СРСР від 16 січня 1989 р.

ГРОЗНИЙ Артем Леонтійович, 1905 р.н., уродженець с. Мале Старосілля Смілянського р-ну, українець. б/п. Проживав у с. Мале Старосілля. Тракторист хлібної бази. Трійкою УНКВС по Київській обл. 29 вересня 1937 р. засуджений до 10 р. ВТТ. Реабілітований 13 червня 1989 р. згідно з Указом ПВР СРСР від 16 січня 1989 р.

ГРОЗНИЙ Леонтій Миколайович, 1880 р.н., уродженець с. Мале Старосілля Смілянського р-ну, українець, б/п. Проживав у с. Будки Смілянського р-ну. Робітник цукрового заводу. Трійкою УНКВС по Київській обл. 29 вересня 1937 р. засуджений до 10 р. ВТТ. Реабілітований 13 червня 1989 р. згідно з Указом ПВР СРСР від 16 січня 1989 р.

ГРОЗНИЙ Максим Миколайович, 1901 р.н., уродженець с. Мале Старосілля Смілянського р-ну, українець, б/п. Проживав у с. Мале Старосілля. Одноосібник. Трійкою УНКВС по Київській обл. 29 вересня 1937 р. засуджений до 10 р. ВТТ. Реабілітований 13 червня 1989 р. згідно з Указом ПВР СРСР від 16 січня 1989 р.

ГРОЗНИЙ Микола Миколайович, 1906 р.н., уродженець с. Мале Старосілля Смілянського р-ну, українець, б/п. Проживав у с. Мале Старосілля. Без певних занять. Трійкою УНКВС по Київській обл. 29 вересня 1937 р. засуджений до ВМП. Реабілітований 13 червня 1989 р. згідно з Указом ПВР СРСР від 16 січня 1989 р.

ГРОЗНИЙ Пантелій Єрофейович, 1907 р.н., уродженець с. Мале Старосілля Смілянського р-ну, українець, б/п. Проживав у с. Мале Старосілля. Колгоспник. Трійкою УНКВС по Київській обл. 16 жовтня 1937 р. засуджений до ВМП. Реабілітований 30 липня 1989 р. згідно з Указом ПВР СРСР від 16 січня 1989 р.

ГРОЗНИЙ Петро Миколайович, 1885 р.н., уродженець с. Мале Старосілля Смілянського р-ну, українець, б/п. Проживав у с. Мале Старосілля. Одноосібник. ОН ДПУ УРСР 30 травня 1931 р. засуджений до 3 р. заслання. Реабілітований 15 листопада 1989 р. прокурором Черкаської обл.

ГРОЗНИЙ Петро Миколайович, 1883 р.н., уродженець с. Мале Старосілля Смілянського р-ну, українець, б/п. Проживав у с. Мале Старосілля. Сторож Смілянського лісництва. Трійкою УНКВС по Київській обл. 29 вересня 1937 р. засуджений до ВМП. Реабілітований 13 червня 1989 р. згідно з Указом ПВР СРСР від 16 січня 1989 р.

ГРОЗНИЙ Трохим Єрофійович, 1899 р.н., уродженець с. Мале Старосілля Смілянського р-ну, українець, б/п. Проживав у с. Мале Старосілля. Механік промколгоспу "Красный луч". Трійкою УНКВС по Київській обл. 29 вересня 1937 р. засуджений до ВМП. Реабілітований 13 червня 1989 р. згідно з Указом ПВР СРСР від 16 січня 1989 р.

ГРОЗНИЙ Федір Миколайович, 1893 р.н., уродженець с. Мале Старосілля Смілянського р-ну, українець, б/п. Проживав у с. Мале Старосілля. Одноосібник. Трійкою УНКВС по Київській обл. 29 вересня 1937 р. засуджений до ВМП. Реабілітований 13 червня 1989 р. згідно з Указом ПВР СРСР від 16 січня 1989 р.

ГРОМОВИЙ Сава Гераснмович, 1878 р.н., уродженець с. Куцівка Смілянського р-ну, українець, б/п. Проживав у с. Куцівка. Одноосібник. Трійкою УНКВС по Київській обл. 16 жовтня 1937 р. засуджений до ВМП. Реабілітований 29 червня 1989 р. згідно з Указом ПВР СРСР від 16 січня 1989 р.

ГРОМОВИЙ Степан Никифорович, 1907 р.н., уродженець с. Куцівка Смілянського р-ну, українець, б/п. Проживав у с. Куцівка. Військовослужбовець 617 стр. полку. ВТ 199 стр. дивізії 16 липня 1942 р. засуджений до 8 р. ВТТ. Реабілітований 2 лютого 1990 р. ВТ КВО.

ГРУБИЙ Андрій Максимович, 1895 р.н., уродженець с. Білозір'я. Колгоспник. Трійкою УНКВС по Київській обл. 5 листопада 1937 р. засуджений до 10 р. ВТТ. Реабілітований 25 червня 1964 р. Черкаським облсудом.

ГРУШЕВИЙ Гаврило Каленикович, 1889 р.н., уродженець с. Хлистунівка Городищенського р-ну, українець, б/п. Проживав у с. Балаклія Смілянського р-ну. Дяк у церкві. Трійкою УНКВС по Київській обл. 5 листопада 1937 р. засуджений до 10 р. Реабілітований 15 червня 1989 р. згідно з Указом ПВР СРСР від 16 січня 1989 р.

ГУМАНЕНКО Павло Мартинович, 1885 р.н., уродженець с. Сунки Смілянського р-ну, українець, б/п. Проживав у с. Сунки. Селянин-одноосібник. Спецколегією Київського облсуду 9 травня 1938 р. засуджений до 5 р. ВТТ. Реабілітований 30 вересня 1965 р. Верховним Судом УРСР.

ГУТНИК Василь Петрович, 1893 р.н., уродженець с. Попівка Смілянського р-ну, українець, б/п. Проживав у с. Попівка. Колгоспник. Постановою НКВС СРСР 7 січня 1938 р. засуджений до ВМП. Реабілітований 27 квітня 1989 р. згідно з Указом ПВР СРСР від 16 січня 1989 р.

ГУЦ Семен Семенович, 1879 р.н., уродженець с. Березняки Смілянського р-ну, українець, б/п. Проживав у с. Березняки. Без певних занять. ОН колегії ДПУ УРСР 8 червня 1932 р. позбавлений права проживати в 12 п. терміном на 3 р. Реабілітований 22 червня 1989 р. згідно з Указом ПВР СРСР від 16 січня 1989 р.

ДАВИДЕНКО Григорій Пилипович, 1892 р.н., уродженець с. Попівка Смілянського р-ну, українець, б/п. Проживав у с. Мала Смілянка Смілянського р-ну. Спеціаліст з розшуку вантажів ст. ім. Т. Шевченка. Трійкою УНКВС по Київській обл. 14 листопада 1937 р. засуджений до 10 р. ВТТ. Реабілітований 19 червня 1989 р. згідно з Указом ПВР СРСР від 16 січня 1989 р.

ДАВИДЕНКО Іван Степанович, 1912 р.н., уродженець с. Мала Смілянка Смілянського р-ну, українець, б/п. Проживав у с. Мала Смілянка. Колгоспник. Шевченківським окружним судом 28 березня 1930 р. засуджений до 3 р. позбавлення волі. Реабілітований 28 грудня 1989 р. Черкаським облсудом.

ДАВИДЕНКО Михайло Андрійович, 1902 р.н., уродженець с. Носачів Смілянського р-ну, українець, б/п. Проживав у с. Носачів. Колгоспник. Трійкою УНКВС по Київській обл. 9 квітня 1938 р. засуджений до ВМП. Реабілітований 24 вересня 1958 р. Черкаським облсудом.

ДАНИЛЬЧЕНКО Феодосій Петрович, 1897 р.н., уродженець с. Мала Яблунівка Смілянського р-ну, українець, б/п. Проживав у с. Мала Яблунівка. Не працював. Трійкою УНКВС по Одеській області 4 грудня 1937 р. засуджений до 10 р. ВТТ. Реабілітований 29 серпня 1958 р. Черкаським облсудом.

ДАНИЛЮК Іван Філаретович, 1904 р.н., уродженець м. Горинград (Польща), українець, б/п. Проживав у м. Краматорськ, Конструктор заводу ім. Сталіна. Постановою НКВС і Прокуратура СРСР 26 жовтня 1937 р. засуджений до ВМП. Реабілітований 25 листопада 1964 р. ВТ КВО.

ДАХНО Антоніна Василівна, 1906 р.н., уродженка с. Пастирське Смілянського р-ну, українка, б/п. Проживала у с. Пастирське. Колгоспниця. ОН при НКВС СРСР 10 червня 1942 р. засуджена до 5 р. ВТТ. Реабілітована 11 вересня 1989 р. згідно з Указом ПВР СРСР від 16 січня 1989 р.

ДАЦЕНКО Ульян Маркович, 1880 р.н., уродженець с. Самгородок Смілянського р-ну, українець, б/п. Проживав у с. Самгородок. Без певних занять. Трійкою УНКВС по Київській обл. 28 серпня 1938 р. засуджений до ВМП. Реабілітований 8 червня 1989 р. згідно з Указом ПВР СРСР від 16 січня 1989 р.

ДЕМИДЕНКО Костянтин Петрович, 1903 р.н., уродженець с. Ташлик Смілянського р-ну, українець, б/п. Проживав у с. Ташлик. Колгоспник. Трійкою УНКВС по Київській обл. 17 квітня 1938 р. засуджений до ВМП. Реабілітований 8 червня 1989 р. згідно з Указом ПВР СРСР від 16 січня 1989 р.

ДЕМИДЕНКО Олександра Іванівна, 1906 р.н., уродженка с. Ташлик Смілянського р-ну, українка, б/п. Проживала в с. Ташлик. Колгоспниця. Трійкою УНКВС по Київській обл. 25 жовтня 1937 р. засуджена до 10 р. ВТТ. Реабілітована 25 липня 1989 р. згідно з Указом ПВР СРСР від 16 січня 1989 р.

ДЕМИДЕНКО Феодосій Павлович, 1873 р. н., уродженець с. Ташлик Смілянського р-ну, українець, б/п. Проживав у с. Ташлик. Священослужитель. 25 жовтня 1937 р. засуджений до ВМП. Реабілітований 11 липня 1989 р. ПВР СРСР від 16 січня 1989 р.

ДЗЕМА Яків Никифорович, 1885 р.н., уродженець с. Караніне Богуславського р-ну Київської обл., українець, б/п. Проживав у с. Білозір'я. Селянин-середняк. КОУ НКВС УРСР 14 листопада 1937 р. засуджений до ВМП. Реабілітований 3 серпня 1989 р. згідно з Указом ПВР СРСР від 16 січня 1989 р.

ДЗЮБАН Федір Ількович, 1911 р.н., уродженець с. Білозір'я Смілянського р-ну, українець, б/п. Проживав у с. Білозір'я. Робітник. Трійкою УНКВС по Київській обл. 14 листопада 1937 р. засуджений до ВМП. Реабілітований згідно з Указом ПВР СРСР від 16 січня 1989 р.

ДІДЕНКО Іван Михайлович, 1890 р.н., уродженець с. Малий Бузуків Смілянського р-ну, українець, б/п. Проживав у с. Залевки Смілянського р-ну. Священослужитель. Трійкою УНКВС по Київській обл. 5 листопада 1937 р. засуджений до 10 р. ВТТ. Реабілітований 30 червня 1989 р. згідно з Указом ПВР СРСР від 16 січня 1989 р.

ДІОГРИК Іван Юхимович, 1886 р.н., уродженець с. Попівка Смілянського р-ну. українець, б/п. Проживав у с. Костянтинівка Смілянського р-ну. Механік млина. Трійкою УНКВС по Київській обл. 5 листопада 1937 р. засуджений до 10 р. ВТТ. Реабілітований 20 квітня 1960 р. Черкаським облсудом.

ДМИТРАШ Іван Федорович, 1904 р.н., уродженець с. Балаклія Смілянського р-ну, українець, б/п. Проживав у с. Балаклія Смілянського р-ну. Колгоспник. Трійкою ДПУ УРСР 9 лютого 1930 р. засуджений до 10 р. ВТТ, після перегляду 9 р. ВТТ. Реабілітований 25 червня 1989 р. Указом ПВР СРСР від 16 січня 1989 р.

ДМИТРЕНКО Кирило Сергійович, 1878 р.н., уродженець с. Костянтинівка Смілянського р-ну, українець, б/п. Проживав у с. Костянтинівка. Робітник Смілянського машзаводу. Трійкою УНКВС по Київській обл. 13 квітня 1938 р. засуджений до ВМП. Реабілітований 10 вересня 1958 р. Черкаським облсудом.

ДМИТРЕНКО Яків Зіновійович, 1900 р.н., уродженець с. Миколаївка Смілянського р-ну, українець, б/п. Проживав у с. Миколаївка. Вантажник ст. ім. Т. Шевченка. Трійкою УНКВС по Одеській обл. 4 грудня 1937 р. засуджений до ВМП. Реабілітований 3 серпня 1960 р. Черкаським облсудом.

ДОБРОНОЖЕНКО Микола Ілліч, 1901 р.н., уродженець с. Балаклія Смілянського р-ну, українець, б/п. Проживав у с. Балаклія. Інвалід 2 групи. Лінійним судом Одеської залізниці 25 березня 1938 р. засуджений до 6 р. ВТТ. Реабілітований 24 липня 1963 р. Верховним Судом СРСР.

ДОЛГОВ Григорій Артемович, 1892 р.н., уродженець с. Кальтинка Чкаловської обл., росіянин, б/п. Проживав у с. Балаклія Смілянського р-ну. Лісовод Смілянського лісгоспзагу. ОН при НКВС СРСР 26 жовтня 1938 р. засуджений до 5 р. ВТТ. Реабілітований 2 березня 1958 р. Черкаським облсудом.

ДОРОШЕНКО Максим Степанович, 1892 р.н., с. Ротмистрівка Смілянського р-ну, українець, б/п. Проживав у с. Носачів Смілянського р-ну. Вчитель. Трійкою УНКВС по Київській обл. 9 квітня 1938 р. засуджений до ВМП. Реабілітований 24 вересня 1958 р. Черкаським облсудом.

ДРЕВИЧ Іван Якович, 1897 р.н., уродженець с. Костянтинівка Смілянського р-ну, українець, б/п. Проживав у с. Костянтинівка. Технокерівник Костянтинівського цегельного заводу. ОН при НКВС 1 грудня 1937 р. засуджений до ВМП. Реабілітований 18 грудня 1959 р. Черкаським облсудом.

ДУДЕНКО Йосип Дмитрович, 1887 р.н., уродженець с. Макіївка Смілянського р-ну, українець, б/п. Проживав у с. Макіївка. Чоботар. Трійкою УНКВС по Київській обл. 10 вересня 1937 р. засуджений до 10 р. ВТТ. Реабілітований 12 червня 1989 р. прокуратурою Черкаської обл.

ДЯЧОК Хома Іванович, 1899 р.н., уродженець с. Мале Старосілля Смілянського р-ну, українець, б/п. Проживав у с. Мале Старосілля. Лісоруб Будянського лісництва. Трійкою УНКВС по Київській обл. 29 вересня 1937 р. засуджений до ВМП. Реабілітований 13 червня 1989 р. Указом ПВР СРСР від 16 січня 1989 р.

ЄВЕНКО Кирило Семенович, 1888 р.н., уродженець с. Самгородок Смілянського р-ну, українець, б/п. Проживав у с. Самгородок. Одноосібник. Трійкою УНКВС по Київській обл. 15 вересня 1937 р. засуджений до 10 р. ВТТ. Реабілітований 29 червня 1989 р. згідно з Указом ПВР СРСР від 16 січня 1989 р.

ЖЕЛЯК Дмитро Іванович, 1898 р.н., уродженець с. Ротмистрівка Смілянського р-ну, українець, б/п. Проживав у с. Ротмистрівка. Без певних занять. Постановою НКВС СРСР 22 вересня 1938 р. засуджений до 8 р. ВТТ. Реабілітований згідно з Указом ПВР СРСР від 16 січня 1989 р.

ЖЕЛЯК Федір Гнатович, 1884 р.н., уродженець с. Ротмистрівка Смілянського р-ну, українець, б/п. Проживав у с. Ротмистрівка. Слюсар МТС. Трійкою УНКВС по Київській обл. 27 вересня 1938 р. засуджений до ВМП. Реабілітований 13 липня 1989 р. згідно з Указом ПВР СРСР від 16 січня 1989 р.

ЖУК Яків Фроловнч, 1889 р.н., уродженець с. Губівка Кіровського р-ну Одеської обл., українець, б/п. Проживав у с. Миколаївка Смілянського р-ну. Вчитель. Трійкою УНКВС по Київській обл. 27 грудня засуджений до 10 р. ВТТ. Реабілітований 13 жовтня 1957 р. Черкаським облсудом.

ЖУРАВСЬКИЙ Стефан Іванович, 1902 р.н., уродженець с. Кривотин Ємільчинського р-ну Житомирської обл., поляк, б/п. Проживав у с. Костянтинівка Смілянського р-ну. Без певних занять. ОН при НКВС 16 січня 1938 р. засуджений до 10 р. ВТТ. Реабілітований 26 листопада 1956 р. Черкаським облсудом.

ЖУРАВСЬКИЙ Степан Теофілович, 1911 р.н., уродженець с. Кривотин Ємільчинського р-ну Житомирської обл., поляк, б/п. Проживав у с. Балаклія Смілянського р-ну. Одноосібник. Постановою НКВС СРСР 19 грудня 1937 р. засуджений до ВМП. Реабілітований 7 вересня 1989 р. згідно з Указом ПВР СРСР від 16 січня 1989 р.

ЖУРИЛО Василь Степанович, 1878 р.н., уродженець с. Ташлик Смілянського р-ну, українець, б/п. Проживав у с. Ташлик. Особливою нарадою ДПУ УРСР 12 березня 1931 р. засуджений до 3 р. заслання. Реабілітований 20 жовтня 1989 р. прокурором Черкаської обл.

ЖУРИЛО Сергій Васильович, 1907 р.н., уродженець с. Ташлик Смілянського р-ну, українець, виключений із КПРС. Військовослужбовець, червоноармієць. ВТ 162 Середньоазіатської СД 19 серпня 1943 р. засуджений до 10 р. ВТТ. Реабілітований 20 жовтня 1966 р. ВТ МВО.

ЗАБОЖАН Семен Сазонович, 1902 р.н., уродженець с. Орловець Городищенського р-ну, українець, б/п. Проживав у с. Теклине Смілянського р-ну. Колгоспник. Трійкою УНКВС по Київській обл. 4 жовтня 1937 р. засуджений до ВМП. Реабілітований 10 грудня 1960 р. Черкаським облсудом.

ЗАБОЛОТНА Марія Федорівна, 1922 р.н., уродженка с. Піддубці Томашівського пов. Люблінського воєводства, Польща. Вчителька. ВТ Львівської обл. 5 вересня 1045 р. засуджена до 10 р. ВТТ. Реабілітована на підставі ст. 1 Закону України від 17 квітня 1991 р. "Про реабілітацію жертв політичних репресій на Україні".

ЗАДОРОЖНИЙ Петро Дмитрович, 1893 р.н., уродженець Галичини, українець, б/п. Проживав у с. Пастирське Смілянського р-ну. Голова колгоспу ім. Сталіна. Трійкою УНКВС по Київській обл. 27 листопада 1937 р. засуджений до 10 р. Реабілітований 4 березня 1959 р. Черкаським облсудом.

ЗАЙВИЙ Євген Фелонович, 1898 р.н., уродженець с. Макіївка Смілянського р-ну, українець, б/п. Проживав у с. Макіївка. Колгоспник. Трійкою УНКВС по Київській обл. 28 квітня 1938 р. засуджений до ВМП. Реабілітований 5 червня 1958 р. Черкаським облсудом.

ЗАЙВИЙ Гнат Степанович, 1887 р.н., уродженець с. Макіївка Смілянського р-ну, українець, б/п. Проживав у с. Макіївка. Одноосібник. ОН при колегії ДПУ УРСР 21 лютого 1930 р. засуджений до 3 р. заслання. Реабілітований 15 листопада 1989 р. прокурором Черкаської обл.

ЗАЙВИЙ Гнат Степанович, 1887 р.н., уродженець с. Макіївка Смілянського р-ну, українець, б/п. Проживав у с. Макіївка. Хлібороб. КОУ НКВС 19 серпня 1937 р. засуджений до 10 р. ВТТ. Реабілітований 17 серпня 1989 р. згідно з Указом ПВР СРСР від 16 січня 1989 р.

ЗАЙВИЙ Ілля Никифорович, 1897 р.н., уродженець с. Макіївка Смілянського р-ну, українець, б/п. Проживав у с. Макіївка. Колгоспник. Трійкою УНКВС по Київській обл. 28 квітня 1938 р. засуджений до ВМП. Реабілітований у 1958 р. Черкаським облсудом.

ЗАЙЧЕНКО Олексій Лук'янович, 1881 р.н., уродженець с. Чубівка Черкаського р-ну, українець, б/п. Проживав у с. Плескачівка Смілянського р-ну. Без певних занять. 22 червня 1945 р. справа припинена у зв'язку зі смертю.

ЗАЛЕВСЬКИЙ Іван Григорович, 1912 р.н., уродженець с. Кривотин Ємельченського р-ну Житомирської обл., поляк, б/п. Проживав у с. Костянтинівка Смілянського р-ну. Кустар-візник. ОН при НКВС СРСР 16 січня 1938 р. засуджений до ВМП. Реабілітований 25 травня 1989 р. згідно з Указом ПВР СРСР від 16 січня 1989 р.

ЗАТУЛИВІТЕР Григорій Павлович, 1892 р.н., уродженець с. Балаклія Смілянського р-ну, українець, б/п. Проживав у с. Балаклія Смілянського р-ну. Машиніст-компресорник Смілянського машзаводу. Трійкою УНКВС по Київській обл. 8 грудня 1937 р. засуджений до 10 р. ВТТ. Реабілітований 20 липня 1989 р. згідно з Указом ПВР СРСР від 16 січня 1989 р.

ЗАЧИПИХАТКА Михайло Гаврилович, 1892 р.н., уродженець с. Ташлик Смілянського р-ну, українець, б/п. Проживав у с. Ташлик. Одноосібник. ОН при колегії ДПУ УРСР 12 березня 1931 р. засуджений до 3 р. заслання. Реабілітований 20 листопада 1989 р. прокурором Черкаської обл.

ЗАЧИПИХАТКА Михайло Гаврилович, 1892 р.н., уродженець с. Ташлик Смілянського р-ну, українець, б/п. Проживав у с. Ташлик. Одноосібник. ОН при колегії ДПУ УРСР 12 березня 1931 р. засуджений до 3 р. заслання. Реабілітований 20 листопада 1989 р. прокурором Черкаської обл.

ЗЕЛЕНЕНКО Павло Порфирович, 1884 р.н., уродженець с. Березняки Смілянського р-ну, українець, б/п. Проживав у с. Березняки. Без певних занять. ОН при колегії ДПУ УРСР 8 червня 1932 р. засуджений до 3 р. заслання. Реабілітований 22 червня 1989 р. згідно з Указом ПВР СРСР від 16 січня 1989 р.

ЗЕЛЕНСЬКИЙ Прокіп Григорович, 1881 р.н., уродженець с. Велика Яблунівка Смілянського р-ну, українець, б/п. Проживав у с. Велика Яблунівка. Відомості про роботу відсутні. Трійкою УНКВС по Київській обл. 5 вересня 1937 р. засуджений до 10 р. ВТТ. Реабілітований згідно з Указом ПВР СРСР від 16 січня 1989 р.

ЗЕЛІНСЬКИЙ Герасим Климентійович, 1876 р.н., уродженець с. Пленчі Острозького повіту, Польща, поляк, б/п. Проживав у с. Сердюківка Смілянського р-ну. Коваль колгоспу "Заможний". Постановою НКВС СРСР 12 січня 1938 р. засуджений до ВМП. Реабілітований 11 липня 1989 р. згідно з Указом ПВР СРСР від 16 січня 1989 р.

ЗРАЙКО Семен Олексійович, 1896 р.н., уродженець с. Іваньки Тернопільської обл., українець, б/п. Проживав на ст. Перегонівка (с. Балаклія) Смілянського р-ну. Продавець. ДПУ УРСР 17 березня 1933 р. засуджений до ВМП. Реабілітований 10 серпня 1960 р. Верховним Судом СРСР.

ЗУБКО Прокіп Йосипович, 1913 р.н., уродженець с. В. Верещаки Кіровоградської обл., українець, б/п. Проживав у с. Балаклія Смілянського р-ну. Приватний візник. Трійкою УНКВС по Київській обл. 8 грудня 1937 р. засуджений до ВМП. Реабілітований 26 червня 1989 р. згідно з Указом ПВР СРСР від 16 січня 1989 р.

ЗУБОВСЬКИЙ Володимир Антонович, 1896 р.н., уродженець с. Ташлик Смілянського р-ну, українець, б/п. Проживав у с. Ташлик. Хлібороб. Трійкою ДПУ УРСР 13 березня 1930 р. засуджений до 5 р. ВТТ. Реабілітований у 1989 р. згідно з Указом ПВР СРСР від 16 січня 1989 р.

ІВАНЮК Леонтій Іванович, 1896 р.н., уродженець с. Натрусак, Польща, росіянин, б/п. Проживав у с. Ротмистрівка Смілянського р-ну. ОН при НКВС СРСР 16 січня 1938 р. засуджений до 10 р. ВТТ. Реабілітований 31 березня 1965 р. Черкаським облсудом.

ІГНАТЧУК Григорій Прокопович, 1910 р.н., уродженець с. Горбаха Гродненської губ., українець, б/п. Проживав у с. Сердюківка Смілянського р-ну. Завідувач магазину № 12. Постановою НКВС і прокуратури СРСР 19 жовтня 1937 р. засуджений до ВМП. Реабілітований 8 жотвня 1969 р. ВТ КВО.

КАБАНЕНКО Петро Кузьмович, 1897 р.н., уродженець с. Костянтинівка Смілянського р-ну, українець, б/п. Проживав у с. Костянтинівка. Колгоспник. Трійкою УНКВС по Київській обл. 13 квітня 1938 р. засуджений до ВМП. Реабілітований 10 вересня 1958 р. Черкаським облсудом.

КАВУН Олександр Михайлович, 1916 р.н., уродженець с. Самгородок, українець, б/п. Червоноармієць 220-ї окремої кулеметної батареї 108 укріп. району. ВТ 262 окремої стрілецької бригади ужовтні 1942 р. засуджений до 8 р. позбавлення волі. Реабілітований 24 березня 1989 р. ВТ Далекосхідного ВО.

КАЗИМИРЧУК Іван Гнатович, 1895 р.н., уродженець с. Васильківці Польща, українець, б/п. Проживав у с. Мала Смілянка Смілянського р-ну. Їздовий колгоспу. Постановою НКВС СРСР 4 листопада 1937 р. засуджений до ВМП. Реабілітований 22 червня 1989 р. згідно з Указом ПВР СРСР від 16 січня 1989 р.

КАЛАШНИК Федір Васильович, 1894 р.н., уродженець с. Голов'ятине Смілянського р-ну, українець, б/п. Проживав у с. Голов'ятине. Колгоспник. Трійкою УНКВС по Київській обл. 29 грудня 1937 р. засуджений до ВМП. Реабілітований 24 квітня 1989 р. згідно з Указом ПВР СРСР від 16 січня 1989 р.

КАЛЮК Олексій Іванович, 1902 р.н., уродженець с. Голов'ятине Смілянського р-ну, українець, б/п. Проживав у с. Голов'ятине Смілянського р-ну. Колгоспник. Трійкою УНКВС по Київській обл. 4 грудня 1937 р. засуджений до 10 р. ВТТ. Реабілітований 27 квітня 1989 р. згідно з Указом ПВР СРСР від 16 січня 1989 р.

КАМЕНСЬКИЙ Антон Іванович, 1898 р.н., уродженець с. Ташлик Смілянського р-ну, українець, б/п. Проживав у с. Ташлик. Колгоспник. ОН при НКВС СРСР 5 жовтня 1938 р. засуджений до 8 р. ВТТ. Реабілітований у 1989 р. Черкаським облсудом.

КАПКОВСЬКИЙ Антон Іванович, 1902 р.н., уродженець с. Ревівка Кам'янського р-ну, б/п. Проживав у с. Велика Яблунівка Смілянського р-ну. Робітник паровозо-ремонтного заводу. Постановою НКВС СРСР 19 грудня 1937 р. засуджений до ВМП. Реабілітований 26 червня 1989 р. згідно з Указом ПВР СРСР від 16 січня 1989 р.

КАРПАНЬ Роман Павлович, 1891 р.н., уродженець с. Ташлик Смілянського р-ну, українець. б/п. Проживав у с. Ташлик. Хлібороб. Трійкою ДПУ УРСР 13 березня 1930 р. засуджений до 8 р. концтаборів. Реабілітований у 1989 р. згідно з Указом ПВР СРСР від 16 січня 1989 р.

КАРПАНЬ Іван Євтихійович, 1899 р.н., уродженець с. Ташлик Смілянського р-ну, українець, б/п. Проживав у с. Ташлик. Колгоспник. Трійкою УНКВС по Київській обл. 16 жовтня 1937 р. засуджений до ВМП. Реабілітований у 1965 р. Черкаським облсудом.

КАРПАНЬ Сергій Кіндратович, 1890 р.н., уродженець с. Ташлик Смілянського р-ну, українець, б/п. Проживав у с. Ташлик. Тесля. Одноосібник. Трійкою УНКВС по Київській обл. 10 вересня 1937 р. засуджений до 10 р. Реабілітований 1 червня 1989 р. Черкаським облсудом.

КАРПЕНКО Дементій Іванович, 1888 р.н., уродженець с. Плескачівка Смілянського р-ну, українець, б/п. Проживав у с. Плескачівка. Колгоспник. ОН при МДБ СРСР 3 вересня 1949 р. засуджений до заслання на поселення в Красноярський край. Реабілітований у липні 1989 р. згідно з Указом ПВР СРСР від 16 січня 1989 р.

КВАЩУК Михайло Васильович, 1892 р.н., уродженець Австрії, українець, б/п. Проживав у с. Балаклія Смілянського р-ну. Одноосібник. Постановою НКВС і прокуратури СРСР 18 грудня 1937 р. засуджений до ВМП. Реабілітований 13 червня 1958 р. Верховним судом УРСР.

КЕРКЕША Денис Кирилович, 1882 р.н., с. Балаклія Смілянського р-ну, українець, б/п. Проживав у с. Балаклія. Конюх райфінвідділу. Трійкою УНКВС по Київській обл. 29 вересня 1937 р. засуджений до ВМП. Реабілітований 24 вересня 1959 р. Черкаським облсудом.

КЕРНИЦЬКИЙ Софрон Григорович, 1890 р.н., уродженець с. Слобода Шаргородського р-ну Вінницької обл., українець, б/п. Проживав у м. Сміла. Кологспник. ОН при НКВС СРСР 9 жовтня 1938 р. засуджений до 8 р. Реабілітований 5 серпня 1958 р. Черкаським облсудом.

КИРИЛЕНКО Спиридон Іванович, 1893 р.н., уродженець с. Миколаївка Смілянського р-ну, українець, б/п. Проживав у с. Миколаївка. Вантажник Смілянського машзаводу. ОН при НКВС 16 листопада 1937 р. засуджений до ВМП. Реабілітований 26 грудня 1959 р. СК ВС УРСР.

КИРИЧЕНКО Іван Тарасович, 1899 р.н., уродженець с. Залевки Смілянського р-ну, українець, б/п. Проживав у с. Залевки. Колгоспник. Трійкою УНКВС по Київській обл. 17 квітня 1938 р. засуджений до ВМП. Реабілітований 20 вересня 1957 р. Черкаським облсудом.

КИРИЧЕНКО Яків Тарасович, 1896 р.н., уродженець с. Залевки Смілянського р-ну, українець. Проживав у с. Залевки. Колгоспник. Трійкою УНКВС по Київській обл. 17 квітня 1938 р. засуджений до ВМП. Реабілітований 20 вересня 1957 р. Черкаським облсудом.

КИЧЕНКО Овідій Кіндратович, 1872 р.н., уродженець с. Сунки Смілянського р-ну, українець, б/п. Проживав у с. Сунки. Одноосібник. Постановою колегії ОДПУ 23 лютого 1930 р. засуджений до 10 р. ВТТ. Реабілітований 26 серпня 1989 р. згідно з Указом ПВР СРСР від 16 січня 1989 р.

КІБО Яків Терентійович, 1903 р.н., уродженець с. Макіївка Смілянського р-ну, українець, б/п. Проживав у с. Макіївка. Служив у Радянській Армії. ВТ 284 стр. дивізії 15 серпня 1941 р. засуджений до ВМП. Реабілітований у 1989 р. ВТ КВО.

КЛЕПАЦЬКИЙ Володимир Іванович, 1898 р.н., уродженець м. Городище, українець, б/п. Проживав у с. Велика Яблунівка Смілянського р-ну. Служитель культу. Трійкою НКВС по Київській обл. 9 жовтня 1937 р. засуджений до ВМП. Реабілітований 27 квітня 1970 р. Черкаським облсудом.

КЛЕПКО Костянтин Петрович, 1891 р.н. с. Носачів Смілянського р-ну, українець, б/п. Проживав у с. Носачів. Комірник робітничої їдальні ст. Цвіткове. Трійкою УНКВС по Одеській обл. 29 квітня 1938 р. засуджений до ВМП. Реабілітований 24 січня 1961 р. Черкаським облсудом.

КЛІЩЕВНІКОВ Іван Григорович, 1898 р.н., уродженець м. Дубно Гродненської обл., Польща, українець, б/п. Проживав у с. Ротмістрівка Смілянського р-ну. Без певних занять. Трійкою УНКВС по Київській обл. у квітні 1938 р. засуджений до ВМП. Реабілітований 24 лютого 1958 р. Черкаським облсудом.

КНОТ Едуард Фердинандович, 1903 р.н., уродженець с. Косяк Ємільчинського р-ну Житомирської обл., німець, б/п. Проживав у с. Костянтинівка Смілянського р-ну. Робітник Смілянського лісництва. ОН при НКВС СРСР 16 січня 1938 р. засуджений до 10 р. ВТТ. Реабілітований 30 березня 1964 р. Черкаським облсудом.

КОВАЛЕНКО Володимир Андрійович, 1925 р.н., с. Березняки Смілянського р-ну, українець, б/п. Без певного місця проживання. Без певних занять. ВТ 38 армії 23 серпня 1941 р. засуджений до 10 р. ВТТ. Реабілітований 8 липня 1958 р. ВТ КВО.

КОВАЛЕНКО Купріян Еразмович, 1860 р.н., уродженець с. Сунки Смілянського р-ну, українець, б/п. Проживав у с. Сунки. Кустар-гончар. Трійкою УНКВС по Київській обл. 17 серпня 1937 засуджений до ВМП. Реабілітований 31 1962 р. Черкаським облсудом.

КОВАЛЕНКО Микола Никонович, 1913 р.н., уродженець с. Сунки. Слюсар електростанції. Трійкою УНКВС по Київській обл. 17 серпня 1937 р. засуджений до ВМП. Реабілітований 31 травня 1962 р. Черкаським облсудом.

КОВАЛЕНКО Никін Купріянович, 1896 р.н., с. Сунки Смілянського р-ну, українець, б/п. Проживав у с. Сунки. Без певних занять. Трійкою УНКВС по Київській обл. 17 серпня 1937 р. засуджений до ВМП. Реабілітований 31 травня 1962 р. Черкаським облсудом.

КОВАЛЕНКО Федір Феотистович, 1898 р.н., уродженець с. Сунки Смілянського р-ну, українець, б/п. Проживав у с. Сунки. Слюсар колгоспу. Трійкою УНКВС по Київській обл. 4 грудня 1937 р. засуджений до 10 р. ВТТ. Реабілітований 27 серпня 1960 р. Черкаським облсудом.

КОВАЛЕНКО Яків Микитович, 1889 р.н., уродженець с. Мала Смілянка Смілянського р-ну, українець, б/п. Проживав у с. Мала Смілянка. Економіст паровозо-ремонтного заводу. Трійкою УНКВС по Київській обл. 23 квітня 1938 р. засуджений до ВМП. Реабілітований 5 жовтня 1989 р. згідно з Указом ПВР СРСР.

КОВАЛЬ Григорій Микитович, 1886 р.н., уродженець с. Балаклія Смілянського р-ну, українець, б/п. Проживав у с. Балаклія. Диспетчер ПВРЗ ст. ім. Т. Шевченка.Трійкою УНКВС по Одеській обл. 29 квітня 1938 р. Засуджений до ВМП. Реабілітований 19 листопада 1959 р. Черкаським облсудом.

КОВАЛЬ Петро Микитович, 1888 р.н., уродженець с. Балаклія Смілянського р-ну, українець, б/п. Проживав у с. Балаклія. Бухгалтер вантажного двору ст. ім. Т. Шевченка. Трійкою УНКВС по Одеській обл. 29 квітня 1938 р. засуджений до ВМП. Реабілітований 19 листопада 1959 р. Черкаським облсудом.

КОВІТА Іван Давидович, 1868 р.н., уродженець с. Макіївка Смілянського р-ну, українець, б/п. Проживав у с. Макіївка. Одноосібник. ОН при колегії ДПУ 21 лютого 1930 р. засуджений до 3 р. заслання. Реабілітований у листопаді 1989 р. прокурором Черкаської обл.

КОГУТ Захарій Антонович, 1887 р.н., уродженець с. Березняки Смілянського р-ну, українець, б/п. Проживав у с. Березняки. Трійкою УНКВС по Київській обл. 16 жовтня 1937 р. засуджений до ВМП. Реабілітований 26 липня 1989 р. згідно з Указом ПВР СРСР від 16 січня 1989 р.

КОЗЛЕНКО Олександр Дмитрович, 1918 р.н., уродженець с. Буда-Макіївка Смілянського р-ну, українець, б/п. Проживав у с. Буда-Макіївка. Служба в Радянській Армії, старший сержант. ВТ району автобазування 19 березня 1942 р. засуджений до 10 р. ВТТ. Реабілітований 10 липня 1989 р. ВТ Червонопрап. Півн. Кавказького ВО.

КОЗУБ Павло Семенович, 1889 р.н., уродженець с. Ташлик Смілянського р-ну, українець, б/п. Проживав у с. Ташлик. Хлібороб. Трійкою ДПУ УРСР 13 березня 1930 р. засуджений до 5 р. Реабілітований 10 серпня 1989 р. згідно з Указом ПВР СРСР від 16 січня 1989 р.

КОЗУБЕНКО Семен Іванович, 1905 р.н., уродженець с. Мала Смілянка Смілянського р-ну, українець, б/п. Проживав у с. Мала Смілянка. Церковний диякон. Шевченківським окружним судом 28 березня 1930 р. засуджений до 5 р. ВТТ. Реабілітований 28 грудня 1989 р. Черкаським облсудом.

КОЗУБЕНКО Федір Андрійович, 1898 р.н., уродженець с. Мала Смілянка Смілянського р-ну, українець, б/п. Проживав у с. Мала Смілянка. Священик. Шевченківським окружним судом 28 березня 1930 р. засуджений до 5 р. ВТТ. Реабілітований 28 грудня 1989 р. Черкаським облсудом.

КОЛЕСНИК Михайло Свиридович, 1897 р.н., уродженець с. Теклине Смілянського р-ну, українець, б/п. Проживав у с. Теклине. Помічник бригадира в колгоспі. Трійкою УНКВС по Київській обл. 24 серпня 1937 р. засуджений до 10 р. ВТТ. Реабілітований 1 вересня 1989 р. згідно з Указом ПВР СРСР від 16 січня 1989 р.

КОЛЕСНИК Петро Зіновійович, 1895 р.н., уродженець с. Теклине Смілянського р-ну, українець, б/п. Проживав у с. Теклине. Колгоспник. Трійкою УНКВС по Київській обл. 15 вересня 1937 р. засуджений до ВМП. Реабілітований у травні 1989 р. згідно з Указом ПВР СРСР від 16 січня 1989 р.

КОЛЕСНИК Степан Сергійович, 1895 р.н., уродженець с. Теклине Смілянського р-ну, українець, б/п. Проживав у с. Теклине. Тесля Смілянського цукрозаводу. Трійкою УНКВС по Київській обл. 1 грудня 1937 р. засуджений до ВМП. Реабілітований 31 березня 1966 р. Черкаським облсудом.

КОЛЕСНИК Юхим Никифорович, 1899 р.н., уродженець с. Теклине Смілянського р-ну, українець, б/п. Проживав у с. Теклине Смілянського р-ну. Тесля колгоспу. ОН при НКВС СРСР 5 жовтня 1938 р. засуджений до 5 р. ВТТ. Реабілітований у травні 1989 р. згідно з Указом ПВР СРСР від 16 січня 1989 р.

КОЛОМІЄЦЬ Юхим Гнатович, 1899 р.н., уродженець с. Будки Смілянського р-ну, українець, б/п. Проживав у с. Костянтинівка Смілянського р-ну. Інспектор з прийому паровозів ст. ім. Т. Шевченка. Трійкою УНКВС по Одеській обл. 5 грудня 1937 р. засуджений до 10 р. ВТТ. Реабілітований 12 серпня 1959 р. Черкаським облсудом.

КОЛОМІЄЦЬ Іван Самсонович, 1880 р.н., уродженець с. Будки Смілянського р-ну, українець, б/п. Проживав у с. Будки. Телефоніст Смілянської дільниці Одеської залізниці. Постановою колегії ОДПУ 3 лютого 1930 р. засуджений до 3 р. заслання. Реабілітований 30 липня 1989 р. згідно з Указом ПВР СРСР від 16 січня 1989 р.

КОНДЕНКО Степан Пилипович, 1896 р.н., уродженець с. Залевки Смілянського р-ну, українець, б/п. Проживав у с. Залевки. Бригадир рембудбригади колгоспу. Трійкою УНКВС по Київській обл. 4 жовтня 1937 р. засуджений до 10 р. ВТТ. Реабілітований 17 вересня 1959 р. Черкаським облсудом.

КОНДРАТЕНКО Демид Васильович, 1897 р.н., уродженець с. Мельниківка Смілянського р-ну, українець, б/п. Проживав у с. Мельниківка. Колгоспник. Трійкою УНКВС по Київській обл. 9 квітня 1938 р. засуджений до ВМП. Реабілітований 24 вересня 1958 р. Черкаським облсудом.

КОНДРАТЕНКО Никон Никонович, 1880 р.н., уродженець с. Мельниківка Смілянського р-ну, українець, б/п. Проживав у с. Носачів Смілянського р-ну. Тесля колгоспу. Трійкою УНКВС по Київській обл. 24 серпня 1937 р. засуджений до 10 р. ВТТ. Реабілітований згідно з Указом ПВР СРСР від 16 січня 1989 р.

КОПИЦЯ Антон Опанасович, 1896 р.н., уродженець с. Балаклія Смілянського р-ну, українець, б/п. Проживав у с. Балаклія. Без певних занять. Трійкою УНКВС по Київській обл. 29 вересня 1937 р. засуджений до 10 р. ВТТ. Реабілітований 24 вересня 1959 р. Черкаським облсудом.

КОПТЕНКО Євдокія Полікарпівна, 1916 р.н., уродженка с. Тернівка Смілянського р-ну, українка, б/п. Проживала у с. Тернівка. Колгоспниця. ОН при НКВС СРСР 24 вересня 1945 р. засуджена до 5 р. заслання. Реабілітована 9 грудня 1955 р. Верховним Судом СРСР.

КОПТЕНКО Макар Андрійович, 1880 р.н., уродженець с. Ташлик Смілянського р-ну, українець, б/п. Проживав у с. Ташлик. Хлібороб. Трійкою УНКВС колегії ДПУ УРСР 13 березня 1930 р. засуджений до ВМП. Реабілітований 10 серпня 1989 р. згідно з Указом ПВР СРСР від 16 січня 1989 р.

КОРОЛЬ Діонисій Дем'янович, 1888 р.н., уродженець с. Смілянка Смілянського р-ну, українець, б/п. Проживав у с. Смілянка. Заготівельник ВРП ст. ім. Т. Шевченка. Трійкою УНКВС по Одеській обл. 3 грудня 1937 р. засуджений до 10 р. ВТТ. Реабілітований 30 листопада 1965 р. Черкаським облсудом.

КОСТАНОВСЬКА Степанида Онисимівна, 1889 р.н., уродженка с. Тернівка Смілянського р-ну, українка, б/п. Проживала у с. Тернівка.Колгоспниця колгоспу ім. Будьоного. ОН при НКВС СРСР 21 червня 1938 р. засуджена до 5 р. заслання. Реабілітована 16 липня 1969 р. Черкаським облсудом.

КОСТАНОВСЬКИЙ В'ячеслав Казимирович, 1893 р.н., уродженець с. Правлі, Литва, поляк, б/п. Проживав у с. Попівка Смілянського р-ну. Слюсар Смілянського цукрозаводу. Постановою НКВС і прокурором СРСР 19 жовтня 1937 р. засуджений до ВМП. Реабілітований 2 березня 1962 р. ВТ КВО.

КОШЕЛЬ Михайло Юрійович, 1885 р.н., уродженець с. Ташлик Смілянського р-ну, українець, б/п. Проживав у с. Ташлик. Колгоспник. Трійкою УНКВС по Київській обл. 4 грудня 1937 р. засуджений до 10 р. ВТТ. Реабілітований згідно з Указом ПВР СРСР від 16 січня 1989 р.

КРАВЧЕНКО Степан Андрійович, 1913 р.н., уродженець с. Носачів Смілянського р-ну, українець, б/п. Проживав у с. Носачів. Колгоспник. Трійкою УНКВС по Київській обл. 9 квітня 1938 р. засуджений до 10 р. ВТТ. Реабілітований 24 вересня 1958 р. Черкаським облсудом.

КРИВЕНКО Іван Трохимович, 1888 р.н., с. Плоске Смілянського р-ну, українець, б/п. Проживав у с. Плоске. Сторож колгоспу. ОН при НКВС СРСР 19 червня 1938 р. засуджений до 8 р. ВТТ. Реабілітований 7 грудня 1956 р. Верховним Судом СРСР.

КРИВОШЕЯ Архип Іванович, 1879 р.н., уродженець с. Самгородок Смілянського р-ну, українець, б/п. Проживав у с. Самгородок. Селянин-одноосібник. ОН при колегії ДПУ СРСР 10 травня 1931 р. засуджений до 3 р. заслання. Реабілітований 15 жовтня 1989 р. прокурором Черкаської обл.

КРИЖАНІВСЬКИЙ Йосип Людвигович, 1897 р.н., уродженець с. В'юнки Київської обл., поляк, б/п. Проживав у с. Велика Яблунівка Смілянського р-ну. Сторож колгоспу. Постановою НКВС СРСР 16 січня 1938 р. засуджений до ВМП. Реабілітований 13 червня 1989 р. згідно з Указом ПВР СРСР від 16 січня 1989 р.

КРИЖАНІВСЬКИЙ Петро Людвигович, 1899 р.н., уродженець с. В'юнки Київської обл., українець, б/п. Проживав у с. Велика Яблунівка Смілянського р-ну. Конюх колгоспу. Постановою НКВС СРСР 16 січня 1938 р. засуджений до ВМП. Реабілітований 13 березня 1989 р. згідно з Указом ПВР СРСР.

КУЗУБ Андрій Іванович, 1886 р.н., уродженець с. Ташлик Смілянського р-ну, українець, б/п. Проживав у с. Ташлик. Колгоспник. Трійкою УНКВС по Київській обл. 25 жовтня 1937 р. засуджений до ВМП. Реабілітований у липні 1989 р. згідно з Указом ПВР СРСР від 16 січня 1989 р.

КУЛИК Дмитро Зосимович, 1915 р.н., уродженець с. Хацьки, українець, б/п. Проживав у с. Хацьки. Слюсар паровозо-вагоно-ремонтного заводу ст. ім. Т. Шевченка. Лінійним судом Одеської залізниці 23 січня 1939 р. засуджений до 10 р. ВТТ.

КУЛИК Макар Йосипович, 1895 р.н., уродженець с. Костянтинівка Смілянського р-ну, українець, б/п. Проживав у с. Костянтинівка. Робітник Смілянського цукрозаводу. Трійкою УНКВС по Київській обл. 13 квітня 1938 р. засуджений до ВМП. Реабілітований 10 вересня 1958 р. Черкаським облсудом.

КУРІННИЙ Лука Прохорович, 1886 р.н., уродженець с. Сунки Смілянського р-ну, українець, б/п. Проживав у с. Сунки. Селянин-одноосібник. Спецколегією Київського облсуду 9 травня 1938 р. засуджений до 5 р. ВТТ. Реабілітований 30 вересня 1965 р. Верховним судом УРСР.

КУТОВИЙ Тарас Андрійович, 1888 р.н., уродженець с. Велика Яблунівка Смілянського р-ну, б/п. Проживав у с. Велика Яблунівка. Слюсар паровозо-ремонтного заводу ст. ім. Т. Шевченка. Лінійним судом Одеської залізниці 5 березня 1941 р. засуджений до 10 р. ВТТ. Реабілітований 13 січня 1961 р. Верховним Судом СРСР.

КУЧЕРЕНКО Леонід Федорович, 1896 р.н., уродженець с. Плякове, українець, б/п. Проживав у с. Голов'ятине Смілянського р-ну. Священослужитель. Постановою колегії ОДПУ 23 лютого 1937 р. засуджений до ВМП. Реабілітований 25 серпня 1989 р. за Указом ПВР СРСР від 16 січня 1989 р.

КУШНІР Порфирій Абрамович, 1899 р.н., уродженець с. Балаклія Смілянського р-ну, українець, б/п. Проживав у с. Балаклія. Черговий "209 км". Трійкою УНКВС по Миколаївській обл. 29 листопада 1937 р. засуджений до 10 р. ВТТ. Реабілітований 22 травня 1989 р. згідно з Указом ПВР СРСР від 16 січня 1989 р.

ЛАБЕНСЬКА Валентина Теофілівна, 1907 р.н., уродженка с. Кривольона Гута Житомирської обл., полька, б/п. Проживала у с. Костянтинівка Смілянського р-ну. Працівниця лісництва. Постановою НКВС СРСР 15 грудня 1937 р. засуджена до ВМП. Реабілітована 8 червня 1989 р. згідно з Указом ПВР СРСР від 16 січня 1989 р.

ЛЕВЧЕНКО Іван Матвійович, 1901 р.н., уродженець с. Березняки Смілянського р-ну, українець, б/п. Проживав у с. Березняки. Смілянська МТС. Трійкою при колегії ДПУ УРСР 9 квітня 1933 р. засуджений до 10 р. ВТТ. Реабілітований 22 липня 1989 р. згідно з Указом ПВР СРСР від 16 січня 1989 р.

ЛЕВЧЕНКО Михайло Павлович, 1895 р.н., уродженець с. Березняки Смілянського р-ну, українець, б/п. Проживав у с. Березняки. Стрілочник ст. ім. Т. Шевченка. Трійкою УНКВС по Одеській обл. 7 березня 1938 р. засуджений до ВМП. Реабілітований 4 січня 1961 р. Черкаським облсудом.

ЛИСЕНКО Олексій Кузьмович, 1899 р.н., уродженець с. Ташлик Смілянського р-ну, українець, б/п. Проживав у с. Ташлик. Трійкою ДПУ УРСР 13 березня 1930 р. засуджений до 5 р. заслання на Північ. Реабілітований 10 серпня 1989 р. згідно з Указом ПВР СРСР від 16 січня 1989 р.

ЛИСЕНКО Савелій Іванович, українець, б/п. Проживав у с. Ташлик. Одноосібник. Трійкою УНКВС по Київській обл. 4 вересня 1937 р. засуджений до ВМП. Реабілітований 25 травня 1989 р. згідно з Указом ПВР СРСР від 16 січня 1989 р.

ЛИСОКІНЬ Євмен Мойсейович, 1898 р.н., уродженець с. Попівка Звенигородського р-ну, українець, б/п. Проживав у с. Мельниківка Смілянського р-ну. Працював у Мельниківському лісництві. Трійкою УНКВС по Київській обл. 29 жовтня 1938 р. засуджений до 8 р. ВТТ. Реабілітований 28 грудня 1957 р. Черкаським облсудом.

ЛИТВИН Кіндрат Дмитрович, 1890 р.н., уродженець с. Березняки Смілянського р-ну, українець, б/п. Проживав у с. Березняки Смілянського р-ну. Стругальник паровозо-вагоно-ремонтного заводу. Трійкою УНКВС по Одеській обл. 3 грудня 1937 р. засуджений до ВМП. Реабілітований 26 квітня 1965 р.

ЛИТВИН Марк Васильович, 1902 р.н., уродженець с. Березняки Смілянського р-ну, українець, б/п. Проживав у с. Березняки. Працював на Смілянській МТС. Трійкою колегії ДПУ УРСР 9 квітня 1933 р. засуджений до ВТТ. Реабілітований 10 липня 1989 р. згідно з Указом ПВР СРСР від 16 січня 1989 р.

ЛИТВИНЕНКО Віктор Трохимович, 1898 р. н., уродженець с. Мала Яблунівка Смілянського р-ну, українець, б/п. Проживав у с. Мала Яблунівка. Вчитель. Постановою НКВС і прокуратури СРСР 10 листопада 1937 р. засуджений до ВМП. Реабілітований 2 вересня 1961 р. ВТ КВО.

ЛИХОЛАЙ Григорій Артемович, 1905 р.н., уродженець с. Ташлик Смілянського р-ну, українець, б/п. Проживав у с. Ташлик Смілянського р-ну, українець, б/п. Без певних занять. Трійкою УНКВС по Київській обл. 17 серпня 1938 р. засуджений до 10 р. Реабілітований 12 червня 1989 р. прокуратурою Черкаської обл.

ЛИХОЛАЙ-КОСЕНКО Григорій Леонтійович, 1893 р.н., уродженець с. Носачів Смілянського р-ну, українець, б/п. Проживав у с. Носачів. Працював сигнальником на ст. ім. Т. Шевченка. Трійкою УНКВС по Одеській обл. 29 квітня 1938 р. засуджений до ВМП. Реабілітований 24 січня 1961 р. Черкаським облсудом.

ЛИХОЛАЙ Павло Степанович, 1888 р.н., уродженець с. Ташлик Смілянського р-ну, українець, б/п. Проживав у с. Ташлик Смілянського р-ну. Колгоспник. Трійкою УНКВС по Київській обл. 25 жовтня 1937 р. засуджений до ВМП. Реабілітований 12 липня 1989 р. ПВР СРСР від 16 січня 1989 р.

ЛИХОЛАЙ Павло Тихонович, 1920 р.н., уродженець с. Ташлик Смілянського р-ну, українець, б/п. Проживав у с. Ташлик. По найму в м. Сміла. ОН при МДБ СРСР 13 січня 1951 р. засуджений до заслання в Красноярський край без визначеного терміну. Реабілітований 31 травня 1989 р. згідно з Указом ПВР СРСР від 16 січня 1989 р.

ЛИХОЛАЙ Яків Іванович, 1916 р.н., уродженець с. Ташлик Смілянського р-ну, українець, б/п. Проживав у с. Ташлик. Хлібороб. Трійкою УНКВС по Київській обл. 19 серпня 1937 р. засуджений до 10 р. ВТТ. Реабілітований 27 серпня 1989 р. згідно з Указом ПВР СРСР від 16 січня 1989 р.

ЛИЧАК Лука Іванович, 1902 р.н., уродженець с. Балаклія Смілянського р-ну, українець, б/п. Проживав у с. Балаклія. Одноосібник. Трійкою УНКВС по Київській обл. 29 вересня 1937 р. засуджений до 10 р. ВТТ. Реабілітований 24 вересня 1959 р. Черкаським облсудом.

ЛЯПУН Андрій Прокопович, 1901 р.н., уродженець с. Максимівка Полтавської обл., українець, б/п. Проживав у с. Ротмістрівка Смілянського р-ну. Агроном МТС. ОН при НКВС СРСР 21 жовтня 1938 р. засуджений до 8 р. ВТТ. Реабілітований 25 лютого 1959 р. Черкаським облсудом.

ЛЯСКОВСЬКИЙ Кузьма Францевич, 1910 р.н., уродженець с. Кривотин Мельчанського р-ну, поляк, б/п. Проживав у с. Балаклія Смілянського р-ну. Вантажник Смілянського ліспромгоспу. Особливою нарадою при НКВС СРСР 28 листопада 1937 р. засуджений до 10 р. ВТТ. Реабілітований 4 травня 1956 р. Черкаським облсудом.

ЛЯСКОВСЬКИЙ Павло Францевич, 1908 р.н., уродженець с. Кривотин Мельчанського р-ну, поляк, б/п. Проживав у с. Балаклія Смілянського р-ну. Робітник Костянтинівського цегельного заводу. Постановою НКВС і прокуратури СРСР 11 грудня 1937 р. засуджений до ВМП. Реабілітований 14 жовтня 1961 р. Верховним Судом.

ЛЯСКОВСЬКИЙ Франц Іванович, 1889 р.н., уродженець с. Кривотин Мельчанського р-ну, поляк, б/п. Проживав у с. Балаклія Смілянського р-ну. Без певних занять. Постановою НКВС СРСР 19 грудня 1937 р. засуджений до ВМП. Реабілітований 28 жовтня 1989 р. прокурором Черкаської обл.

ЛЯХОВЕЦЬ Опанас Олександрович, 1905 р.н., уродженець с. Голов'ятине Смілянського р-ну, українець. б/п. Проживав у с. Голов'ятине. Шевченківським окружним судом 30 травня 1930 р. засуджений до 2 р. ВТТ. Реабілітований 28 вересня 1989 р. Черкаським облсудом.

ЛЯХОВЕЦЬ Федот Олександрович, 1911 р.н., уродженець с. Голов'ятине Смілянського р-ну, українець, б/п. Проживав у с. Голов'ятине Смілянського р-ну. Колгоспник. Шевченківським окружним судом 30 травня 1930 р. засуджений до 5 р. ВТТ. Реабілітований 28 вересня 1989 р. Черкаським облсудом.

ЛЯХОВЕЦЬ Федір Дмитрович, 1880 р.н., уродженець с. Голов'ятине Смілянського р-ну, українець, б/п. Проживав у с. Голов'ятине. Колгоспнник. Шевченківським окружним судом 30 травня 1930 р. засуджений до 2 р. ВТТ. Реабілітований 28 вересня 1989 р. Черкаським облсудом.

ЛЯШЕНКО Степан Васильович, 1891 р.н., уродженець с. Сердюківка Смілянського р-ну, українець, б/п. Проживав у с. Сердюківка Смілянського р-ну. Тесля. Трійкою УНКВС по Київській обл. 4 грудня 1937 р. засуджений до 10 р. ВТТ. Реабілітований 13 липня 1989 р. згідно з Указом ПВР СРСР від 16 січня 1989 р.

МАЗОРЮК Сергій Пилипович, 1895 р.н., уродженець с. В. Верещаки Олександрівського р-ну Кіровоградської обл., українець, б/п. Проживав у с. Мале Старосілля Смілянського р-ну. Відомості про місце роботи відсутні. Трійкою УНКВС по Київській обл. 15 вересня 1937 р. засуджений до 10 р. ВТТ. Реабілітований 31 липня 1989 р. згідно з Указом ПВР СРСР від 16 січня 1989 р.

МАЛЬОВАНИЙ Іван Єфремович, 1912 р.н., уродженець с. Костянтинівка Смілянського р-ну. Відомості про місце роботи відсутні. Трійкою УНКВС по Київській обл. 15 вересня 1937 р. засуджений до 10 р. ВТТ. Реабілітований 31 липня 1989 р. згідно з Указом ПВР СРСР від 16 січня 1989 р.

МАЛЬОВАНИЙ Іван Єфремович, 1912 р.н., уродженець с. Костянтинівка Смілянського р-ну, українець, б/п. Проживав у с. Костянтинівка Смілянського р-ну. Вантажник Смілянського машзаводу. Київським облсудом у жовтні 1937 р. засуджений до 6 р. ВТТ. Реабілітований 10 листопада 1989 р. Верховним Судом УРСР.

МАЛЬОВАНИЙ Михайло Маркович, 1883 р.н., уродженець с. Мале Старосілля Смілянського р-ну, українець, б/п. Проживав у с. Мале Старосілля Смілянського р-ну, українець, б/п. Коваль. Трійкою УНКВС по Київській обл. 27 листопада 1937 р. засуджений до ВМП. Реабілітований 9 липня 1959 р. Черкаським облсудом.

МАНДРИКА Михайло Андрійович, 1888 р.н. , уродженець с. Балаклія Смілянського р-ну, українець, б/п. Проживав у с. Балаклія Смілянського р-ну. Колгоспник. Трійкою УНКВС по Київській обл. 9 квітня 1938 р. засуджений до ВМП. Реабілітований 8 грудня 1956 р. Черкаським облсудом.

МАРТИНЕНКО Самуїл Устимович, 1884 р.н., уродженець с. Макіївка Смілянського р-ну, б/п. Проживав у с. Макіївка Смілянського р-ну. Без певних занять. Трійкою УНКВС по Київській обл. 28 квітня 1938 р. засуджений до ВМП. Реабілітований 15 червня 1989 р. згідно з Указом ПВР СРСР від 16 січня 1989 р.

МАРУНИЧ Марія Пилипівна, 1888 р.н., уродженка с. Залевки Смілянського р-ну, українка, б/п. Проживала у с. Залевки Смілянського р-ну. Колгоспниця. Трійкою УНКВС по Київській обл. 4 жовтня 1937 р. засуджена до ВТТ. Реабілітована 17 вересня 1959 р. Черкаським облсудом.

МАРУНИЧ Микола Вакулович, 1888 р.н., уродженець с. Березняки Смілянського р-ну, українець, б/п. Проживав у с. Березняки. Швейцар ст. ім. Т. Шевченка. Трійкою УНКВС по Одеській обл. 21 жовтня 1937 р. засуджений до ВМП. Реабілітований 31 березня 1961 р. Черкаським облсудом.

МАХАРИНЕЦЬ Василь Степанович, 1898 р.н., уродженець с. Голов'ятине Смілянського р-ну, українець, б/п. Проживав у с. Голов'ятине Смілянського р-ну, українець, б/п. Проживав у с. Голов'ятине. Не працював. Трійкою УНКВС по Київській обл. 28 грудня 1937 р. засуджений до ВМП. Реабілітований 16 червня 1989 р. згідно з Указом ПВР СРСР від 16 січня 1989 р.

МАХАРИНЕЦЬ Максим Семенович, 1884 р.н., уродженець с. Малий Бузуків Смілянського р-ну, українець, б/п. Проживав у с. Малий Бузуків. Не працював. Трійкою УНКВС по Київській обл. 10 вересня 1937 р. засуджений до ВМП. Реабілітований 28 червня 1989 р. згідно з Указом ПВР СРСР від 16 січня 1989 р.

МАЦІЄВИЧ Антон Онисимович, 1890 р.н., уродженець с. Костянтинівка Смілянського р-ну, українець, б/п. Проживав у с. Костянтинівка. Старший машиніст парових машин рафзаводу. Трійкою УНКВС по Київській обл. 5 листопада 1937 р. засуджений до 10 р ВТТ. Реабілітований 25 травня 1960 р. Черкаським облсудом.

МАШИН Деонісій Спиридонович, 1892 р.н., уродженець с. Боремель Дубенського повіту Волинської обл., українець, б/п. Проживав у с. Будки Смілянського р-ну. Вчитель середньої школи. ОН при НКВС СРСР 16 січня 1938 р. засуджений до 10 р. ВТТ. Реабілітований 15 травня 1989 р. прокурором Черкаської обл.

МЕДЯНИК Герасим Максимович, 1887 р.н., уродженець с. Ташлик Смілянського р-ну, українець, б/п. Проживав у с. Ташлик. Одноосібник. ОН при колегії ДПУ УРСР 12 березня 1931 р. засуджений до 3 р. заслання. Реабілітований 15 листопада 1989 р. прокурором Черкаської обл.

МЕЛЬНИК Корній Михайлович, 1875 р.н., уродженець с. Тернівка Смілянського р-ну, б/п. Проживав у с. Санжариха Смілянського р-ну. Селянин-одноосібник. ОН при колегії ДПУ УРСР 10 травня 1931 р. засуджений до 3 р. заслання. Реабілітований 15 листопада 1989 р. прокурором Черкаської обл.

МЕЛЬНИЧЕНКО Калина Андрійович, 1885 р.н., уродженець с. Балаклія Смілянського р-ну, українець, б/п. Проживав у с. Балаклія. ОН при ДПУ УРСР 26 лютого 1934 р. засуджений до 3 р. ВТТ. Реабілітований 10 жовтня 1964 р. Черкаським облсудом.

МЕЛЬНИЧЕНКО Меланія Степанівна, 1902 р.н., уродженка с. Балаклія Смілянського р-ну, українка, б/п. Проживала у с. Балаклія. Колгоспниця. ВТ військ НКВС по Київській обл. 5 серпня 1941 р. засуджена до 10 р. ВТТ. Реабілітована 8 червня 1965 р. Черкаським облсудом.

МЕЛЬНИЧЕНКО Микита Григорович, 1883 р.н., уродженець с. Тернівка Смілянського р-ну, українець, б/п. Проживав у с. Тернівка Смілянського р-ну. Бригадир Холоднянського радгоспу. Трійкою УНКВС по Київській обл. 14 листопада 1937 р. засуджений до ВМП. Реабілітований 22 жовтня 1962 р. Черкаським облсудом.

МЕРЗЛИЙ Іван Іванович, 1902 р.н., уродженець с. Плескачівка Смілянського р-ну, українець, б/п. Проживав у с. Плескачівка. Бригадир колгоспу. Трійкою УНКВС по Київській обл. 4 жовтня 1937 р. засуджений до ВМП. Реабілітований 14 вересня 1989 р. згідно з Указом ПВР СРСР від 16 січня 1989 р.

МЕРШУК Ірина Василівна, 1929 р. н., уродженка с. Ріпенці Бучацького р-ну Тернопільської обл. Домогосподарка. ВТ Тернопільської обл. 7 травня 1946 р. засуджена до 10 р. ВТТ з конфіскацією майна. Реабілітований 12 травня 1991 р. Постановою Президії Тернопільського облсуду.

МІНІХ Роберт Фрідріхович, 1907 р.н. , уродженець с. Яблонець Баришевського р-ну Житомирської обл., німець, б/п. Проживав у с. Костянтинівка Смілянського р-ну. Голова сільради. Особливою нарадою при НКВС СРСР 16 січня 1938 р. засуджений до 10 р. ВТТ. Реабілітований 12 червня 1989 р. згідно з Указом ПВР СРСР від 16 лютого 1989 р.

МІШЕДЧЕНКО Михайло Іванович, 1881 р.н., уродженець с. Костянтинівка Смілянського р-ну, українець, б/п. Проживав у с. Костянтинівка. Селянин-одноосібник. Трійкою УНКВС по Київській обл. засуджений до ВМП. Реабілітований 26 листопада 1989 р. Черкаським облсудом.

МОРДОВАН Василь Ілліч, 1898 р.н., уродженець с. Макіївка Смілянського р-ну, українець, б/п. Проживав у с. Макіївка. Трійкою УНКВС по Київській обл. 25 квітня 1938 р. засуджений до ВМП. Реабілітований у 1958 р. Черкаським облсудом.

МОРОЗ Анастасія Якимівна, 1893 р.н., уродженка с. Ротмистрівка Смілянського р-ну, українка, б/п. Проживала у с. Ротмистрівка. Колгоспниця. Особливою нарадою при НКВС 21 червня 1938 р. засуджена до 5 р. заслання. Реабілітована у 1962 р. Черкаським облсудом.

МОРОЗ Василь Гнатович, 1894 р.н., уродженець Галичини, українець, б/п. Проживав у с. Ротмистрівка Смілянського р-ну. Приватний візник. Постановою НКВС і Прокурором СРСР 19 жовтня 1937 р. засуджений до ВПМ. Реабілітований 23 червня 1961 р. ВТ КВО.

МОССАКОВСЬКИЙ Дмитро Володимирович, 1900 р.н., уродженець Уманського р-ну, українець, б/п. Проживав у с. Носачів Смілянського р-ну. Десятник лісництва. Трійкою УНКВС по Київській обл. 3 жовтня 1938 р. засуджений до ВМП. Реабілітований 17 червня 1961 р. Черкаським облсудом.

МУЗИЧЕНКО Мефодій Кузьмович, 1890 р.н., уродженець с. Будо-Макіївка Смілянського р-ну, українець, б/п. Проживав у с. Будо-Макіївка. Лісоруб Капітанівського лісництва. Трійкою УНКВС по Київській обл. 29 вересня 1937 р. засуджений до ВМП. Реабілітований 10 червня 1989 р. згідно з Указом ПВР СРСР від 16 січня 1989 р.

НАЗАРЕНКО Володимир Матвійович, 1895 р.н., уродженець м. Корсунь-Шевченківський, українець, б/п. Проживав у с. Балаклія Смілянського р-ну. Помічник начальника відділення зв'язку ст. ім. Т. Шевченка. Трійкою УНКВС по Київській обл. 9 квітня 1938 р. засуджений до ВМП. Реабілітований 8 грудня 1956 р. Черкаським облсудом.

НАЗАРЕНКО Володимир Матвійович, 1895 р.н., уродженець м. Канів, українець, б/п. Проживав у с. Ротмістрівка Смілянського р-ну. Начальник поштового відділення. ОН ДПУ СРСР 10 лютого 1934 р. засуджений до 3 р. заслання. Реабілітований 10 жовтня 1964 р. Черкаським облсудом.

НАЙДА-ІРШЕНКО Катерина Володимирівна, 1901 р.н., уродженка с. Мале Старосілля Смілянського р-ну, українка, б/п. Проживала у с. Мале Старосілля. Хлібороб. Трійкою УНКВС 10 вересня 1937 р. засуджена до 8 р. ВТТ. Реабілітована 29 червня 1989 р. згідно з Указом ПВР СРСР від 16 січня 1989 р.

НАУМЕНКО Олексій Лук'янович, 1898 р.н., уродженець с. Березняки Смілянського р-ну, українець, б/п. Проживав у с. Березняки. Слюсар паровозо-ремонтного заводу ст. ім. Т. Шевченка. Трійкою УНКВС по Одеській обл. 29 жовтня 1937 р. засуджений до ВМП. Реабілітований 31 березня 1962 р. Черкаським облсудом.

НЕЧИПОРЕНКО Митрофан Антонович, 1899 р.н., уродженець с. Носачів Смілянського р-ну, українець, б/п. Проживав у с. Носачів. Колгоспник. Трійкою УНКВС по Київській обл. 9 квітня 1938 р. засуджений до ВМП. Реабілітований 24 березня 1958 р. Черкаським облсудом.

НЕЧИПОРЕНКО Назар Юхимович, 1883 р.н., уродженець с. Носачів Смілянського р-ну, українець, б/п. Проживав у с. Носачів. Колгоспник. Трійкою УНКВС по Київській обл. 9 квітня 1938 р. засуджений до ВМП. Реабілітований 24 вересня 1958 р. Черкаським облсудом.

НЕЩАДИМ Михайло Макарович, 1894 р.н., уродженець с. Ксаверове Городищенського р-ну, українець, б/п. Проживав у с. Носачів. Колгоспник. Трійкою УНКВС по Київській обл. 30 вересня 1938 р. засуджений до ВМП. Реабілітований 30 жовтня 1962 р. ВТ КВО.

НІКІТЧЕНКО Павло Федорович, 1900 р.н., уродженець с. Носачів Смілянського р-ну, українець, б/п. Проживав у с. Носачів. Колгоспник. Трійкою УНКВС по Київській обл. 9 квітня 1938 р. засуджений до ВМП. Реабілітований 24 вересня 1958 р. Черкаським облсудом.

НІКОЛАЄВИЧ Андрій Іванович, 1895 р.н., уродженець с. Ксендзівка Уманського р-ну, українець, б/п. Проживав у с. Ротмистрівка Смілянського р-ну. Вчитель початкової школи. Трійкою УНКВС по Київській обл. 9 квітня 1938 р. засуджений до ВМП. Реабілітований 24 лютого 1958 р. Черкаським облсудом.

НОВОХАТЬКО Дмитро Даниилович, 1891 р.н., уродженець с. Макіївка Смілянського р-ну, українець, б/п. Проживав у с. Макіївка. Колгоспник. Трійкою УНКВС по Київській обл. 25 квітня 1938 р. засуджений до ВМП. Реабілітований 3 вересня 1958 р. ВТ КВО.

НОВОХАТЬКО Михайло Якович, 1902 р.н., уродженець с. Макіївка Смілянського р-ну, українець, б/п. Проживав у с. Макіївка. Колгоспник. Трійкою УНКВС по Київській обл. 25 квітня 1938 р. засуджений до ВМП. Реабілітований 3 вересня 1958 р. ВТ КВО.

НОВОХАТЬКО Степан Іванович, 1886 р.н., уродженець с. Макіївка Смілянського р-ну, українець, б/п. Проживав у с. Макіївка. Хлібороб. ОН при колегії ДПУ УРСР 1 грудня 1930 р. засуджений до 3 р. заслання. Реабілітований 20 листопада 1989 р. прокурором обл.

ОВСІЄНКО Дарина Василівна, 1903 р.н., уродженка с. Мале Старосілля Смілянського р-ну, українка, б/п. Проживала у с. Мале Старосілля. Без певних занять. Трійкою УНКВС по Київській обл. 29 вересня 1937 р. засуджена до 10 р. ВТТ. Реабілітована 13 червня 1989 р. згідно з Указом ПВР СРСР від 16 січня 1989 р.

ОВСІЄНКО Євгенія Василівна, 1890 р.н., уродженка с. Мале Старосілля Смілянського р-ну, українка, б/п. Проживала у с. Мале Старосілля. Без певних занять. Трійкою УНКВС по Київській обл. 29 вересня 1937 р. засуджена до 10 р. ВТТ. Реабілітована 13 червня 1989 р. згідно з Указом ПВР СРСР від 16 січня 1989 р.

ОВСІЄНКО Марія Василівна, 1887 р.н., уродженка с. Мале Старосілля Смілянського р-ну, українка, б/п. Проживала у с. Мале Старосілля. Без певних занять. Трійкою УНКВС по Київській обл. 29 вересня 1937 р. засуджена до 10 р. ВТТ. Реабілітована 13 червня 1989 р. згідно з Указом ПВР СРСР від 16 січня 1989 р.

ОГУРНИЙ Сава Іванович, 1896 р.н., уродженець с. Велика Яблунівка Смілянського р-ну, українець, б/п. Проживав у с. Велика Яблунівка. Завідуючий паливним складом ст. ім. Т. Шевченка. Трійкою УНКВС по Одеській обл. 3 грудня 1937 р. засуджений до 10 р. ВТТ. Реабілітований 24 березня 1961 р. Черкаським облсудом.

ОЛІЙНИК Купріян Васильович, 1884 р.н., уродженець с. Турин Златопільського р-ну, українець, б/п. Проживав у с. Залевки Смілянського р-ну. Священик. Трійкою УНКВС по Київській обл. 4 жовтня 1937 р. засуджений до ВМП. Реабілітований 17 вересня 1959 р. Черкаським облсудом.

ОЛІЙНИК Семен Іванович, 1896 р.н., уродженець с. Березняки Смілянського р-ну, українець, б/п. Проживав у с. Березняки. Селянин. Трійкою УНКВС по Київській обл. 5 листопада 1937 р. засуджений до 10 р. ВТТ. Реабілітований 28 березня 1959 р. Черкаським облсудом.

ОРЛОВСЬКИЙ Василь Варфоломійович, 1886 р.н., уродженець с. Валява Городищенського р-ну, українець, б/п. Проживав у с. Балаклія Смілянського р-ну. Священик. Трікою УНКВС по Київській обл. 29 вересня 1937 р. засуджений до ВМП. Реабілітований 24 вересня 1959 р. Черкаським облсудом.

ОСТРОВСЬКИЙ Альбін Олександрович, 1901 р.н., уродженець с. Кривотин Житомирської обл., поляк, б/п. Проживав у с. Балаклія Смілянського р-ну. Колгоспник. НКВС і прокурором СРСР 7 січня 1938 р. засуджений до ВМП. Реабілітований 14 січня 1961 р. Верховним Судом СРСР.

ОСТРОВСЬКИЙ Валентин Олександрович, 1907 р.н., уродженець с. Кривотин Ємільчинського р-ну Житомирської обл., поляк, б/п. Проживав у с. Балаклія Смілянського р-ну. Одноосібник. ОН при НКВС СРСР 22 грудня 1937 р. засуджений до 10 р. ВТТ. Реабілітований 23 серпня 1961 р. Черкаським облсудом.

ОСТРОВСЬКИЙ Вікентій Станіславович, 1894 р.н., уродженець с. Кривотин Ємільчинського р-ну, поляк, б/п. Проживав у с. Костянтинівка Смілянського р-ну. Лісник. Постановою НКВС СРСР 7 січня 1938 р. засуджений до ВМП. Реабілітований 27 квітня 1989 р. згідно з Указом ПВР СРСР від 16 січня 1989 р.

ОСТРОВСЬКИЙ Король Олександрович, 1918 р.н., уродженець с. Кривотин Ємільчинського р-ну, поляк, б/п. Проживав у с. Костянтинівка Смілянського р-ну. Формувальник машзаводу. НКВС і прокуратурою СРСР 16 січня 1938 р. засуджений до ВМП. Реабілітований 6 жовтня 1961 р. Верховним Судом СРСР.

ОСЬМАЧКО Герасим Юхимович, 1874 р.н., уродженець с. Ташлик Смілянського р-ну, українець, б/п. Проживав у с. Ташлик. Сторож Капітанівського лісництва. Трійкою УНКВС по Київській обл. 5 вересня 1937 р. засуджений до 10 р. ВТТ. Реабілітований згідно з Указом ПВР СРСР від 16 січня 1989 р.

ПАВЛЕНКО Іван Григорович, 1900 р.н., уродженець с. Попівка Смілянського р-ну, українець, б/п. Проживав у с. Попівка. Бухгалтер колгоспу. Трійкою УНКВС по Київській обл. 1 вересня 1938 р. засуджений до ВМП. Реабілітований 2 вересня 1969 р. Черкаським облсудом.

ПАВЛЕНКО Петро Іванович, 1884 р.н., уродженець с. Ташлик Смілянського р-ну, українець, б/п. Проживав у с. Ташлик. Одноосібник. ОН при колегії ДПУ УРСР 6 квітня 1931 р. засуджений до 3 р. заслання. Реабілітований 15 листопада 1989 р. згідно з Указом ПВР СРСР від 16 січня 1989 р.

ПАВЛЕНКО Федір Андрійович, 1877 р.н., уродженець с. Ташлик Смілянського р-ну, українець, б/п. Проживав у с. Ташлик. Робітник колгоспу "14 жовтня". Трійкою УНКВС по Київській обл. 25 жовтня 1989 р. згідно з Указом ПВР СРСР від 16 січня 1989 р.

ПАВЛЮК Іван Григорович, 1879 р.н., уродженець с. Костянтинівка Смілянського р-ну, українець, б/п. Проживав у с. Костянтинівка. Охоронник колгоспу. Трійкою УНКВС по Київській обл. 4 грудня 1937 р. засуджений до ВМП. Реабілітований 28 червня 1989 р. згідно з Указом ПВР СРСР від 16 січня 1989 р.

ПАЛАДІЙЧУК Леоніда Павлівна, 1899 р.н., уродженка с. В. Сорочинці Полтавської обл., українка, б/п. Проживала у с. Балаклія Смілянського р-ну. Вчитель. ОН при НКВС СРСР 21 червня 1938 р. засуджена до 5 р. заслання. Реабілітована 25 серпня 1972 р. Черкаським облсудом.

ПАЛАДІЙЧУК Микола Феодосійович, 1895 р.н., уродженець с. Щупарія Борщівського повіту, Галичина, українець, б/п. Проживав у с. Балаклія Смілянського р-ну. Завуч школи. НКВС і прокурором СРСР 5 листопада 1937 р. засуджений до ВМП. Реабілітований 14 червня 1972 р. ВТ КВО.

ПАСІЧНИК Артем Дмитрович, 1876 р.н., уродженець с. Гаврилівці, К.-Подільського р-ну Вінницької обл., українець, б/п. Проживав у с. Балаклія Смілянського р-ну. Їздовий лісництва. Трійкою УНКВС по Київській обл. 9 березня 1938 р. засуджений до ВМП. Реабілітований 29 червня 1989 р. згідно з Указом ПВР СРСР від 16 січня 1989 р.

ПАСТУШЕНКО Макар Андрійович, 1887 р.н., уродженець с. Ташлик Смілянського р-ну, українець, б/п. Проживав у с. Ташлик. Без певних занять. Трійкою при колегії ДПУ УРСР 19 січня 1932 р. засуджений до 5 р. ВТТ. Реабілітований 28 серпня 1989 р. згідно з Указом ПВР СРСР від 16 січня 1989 р.

ПЕДОРОВИЧ Іван Веремійович, 1888 р.н., уродженець с. Теклине Смілянського р-ну, українець, б/п. Проживав у с. Теклине. Робітник колгоспу. Трійкою УНКВС по Київській обл. 4 жовтня 1937 р. засуджений до 10 р. ВТТ. Реабілітований 20 липня 1989 р. згідно з Указом ПВР СРСР від 16 січня 1989 р.

ПЕЛЮХ-ПЕЛЮШЕНКО Максим Гнатович, 1876 р.н., уродженець с. Костянтинівка Смілянського р-ну, українець, б/п. Проживав у с. Костянтинівка. Вантажник ст. Перегонівка. Трійкою УНКВС по Київській обл. 13 квітня 1938 р. засуджений до ВМП. Реабілітований 10 вересня 1958 р. Черкаським облсудом.

ПЕРЕМЕЙ Тимофій Іванович, 1876 р.н., уродженець с. Костянтинівка Смілянського р-ну, українець, б/п. Проживав у с. Костянтинівка. Колгоспник. Трійкою УНКВС по Київській обл. 28 грудня 1937 р. засуджений до ВМП. Реабілітований 24 вересня 1959 р. Черкаським облсудом.

ПЕРЕХРЕСТ Гавриило Макарович, 1878 р.н., уродженець с. Ротмистрівка Смілянського р-ну, українець, б/п. Проживав у с. Ротмістрівка. Не працював. ВТ військ НКВС по Київській обл. 25 лютого 1945 р. засуджений до 10 р. ВТТ. Реабілітований 10 липня 1956 р. ВТ КВО.

ПЕТРЕНКО Андрій Павлович, 1896 р.н., уродженець с. Попівка Смілянського р-ну, українець, кандидат в члени ВКП/б/. Проживав у с. Попівка. Колгоспник. Трійкою УНКВС по Київській обл. 1 вересня 1938 р. засуджений до ВМП. Реабілітований 19 грудня 1958 р. Черкаським облсудом.

ПЕТРЕНКО Денис Григорович, 1886 р.н., уродженець с. Трушки Васильківського р-ну, українець, б/п. Проживав у с. Березняки Смілянського р-ну. Вчитель Райгородської школи. Особливою нарадою ДПУ УРСР 24 березня 1930 р. засуджений до 3 р. ВТТ. Реабілітований 14 листопада 1989 р. згідно з Указом ПВР СРСР від 16 січня 1989 р.

ПЕТРУНЯ Захарій Васильович, 1896 р.н., уродженець с. Мале Старосілля Смілянського р-ну, українець, б/п. Проживав у с. Мале Старосілля. Колгоспник. Трійкою УНКВС по Київській обл. 16 жовтня 1937 р. засуджений до ВМП. Реабілітований 30 липня 1989 р. згідно з Указом ПВР СРСР.

ПИЛИПЕНКО Дмитро Васильович, 1907 р.н., уродженець с. Носачів Смілянського р-ну, українець, б/п. Проживав у с. Носачів. Колгоспник. Трійкою УНКВС по Київській обл. 15 вересня 1937 р. засуджений до 10 р. ВТТ. Реабілітований 24 січня 1968 р. Черкаським облсудом.

ПИЛИПЕНКО Степан Денисович, 1923 р.н., уродженець с. Ротмістрівка Смілянського р-ну. Тракторист колгоспу. ВТ військ МВС Київської обл. 30 січня 1949 р. засуджений до 25 р. ВТТ. Реабілітований 17 травня 1955 р. ВТ КВО.

ПИЛИПЕНКО Феодосій Анастасійович, 1902 р.н., уродженець с. Балаклія Смілянського р-ну, українець, б/п. Проживав у с. Балаклія. Пожежник цукрозаводу. Постановою НКВС СРСР 3 грудня 1937 р. засуджений до ВМП. Реабілітований 13 червня 1989 р. згідно з Указом ПВР СРСР від 16 січня 1989 р.

ПИЛЯВСЬКИЙ Данило Костянтинович, 1892 р.н., уродженець с. Пастирське Смілянського р-ну, українець, б/п. Проживав у с. Пастирське. Колгоспник. Трійкою УНКВС по Київській обл. 27 листопада 1937 р. засуджений до 10 р. ВТТ. Реабілітований 4 березня 1959 р. Черкаським облсудом.

ПІТЕНКО Андрій Овксентійович, 1895 р.н., уродженець с. Балаклія Смілянського р-ну, українець, б/п. Проживав у с. Балаклія. Бухгалтер автоколони ліспромгоспу. Трійкою УНКВС по Київській обл. 9 квітня 1938 р. засуджений до ВМП. Реабілітований 8 грудня 1956 р. Черкаським облсудом.

ПЛАКСИВИЙ Опанас Іванович, 1894 р.н., уродженець с. Малинівці Хмельницької обл., українець, б/п. Проживав у с. Сунки Смілянського р-ну. Лісоруб Смілянського ліспромгоспу. Трійкою УНКВС по Київській обл. у вересні 1938 р. засуджений до ВМП. Реабілітований 27 червня 1989 р. згідно з Указом ПВР СРСР від 16 січня 1989 р.

ПЛАКСИВИЙ Максим Прокопович, 1891 р.н, уродженець с. Гаврилівка Смілянського р-ну, українець, б/п. Проживав у с. Балаклія. Лісоохоронник. Трійкою УНКВС по Київській обл. в жовтні 1938 р. засуджений до 10 р. ВТТ. Реабілітований 12 червня 1961 р. Черкаським облсудом.

ПОДВИЖЕНКО Дмитро Семенович, 1899 р.н., уродженець с. Сунки Смілянського р-ну, українець, б/п. Проживав у с. Сунки. Робітник Смілянського цукрозаводу. Трійкою УНКВС по Київській обл. 10 вересня 1937 р. засуджений до 10 р ВТТ. Реабілітований 31 грудня 1960 (1961) р. Черкаським облсудом.

ПОДВИЖЕНКО Петро Семенович, 1984 р.н., уродженець с. Сунки Смілянського р-ну, українець, б/п. Проживав у с. Сунки. Робітник Смілянського цукрозаводу. Трійкою УНКВС по Київській обл. 10 вересня 1937 р. засуджений до 10 р. ВТТ. Реабілітований 31 грудня 1960 р. Черкаським облсудом.

ПОДВИГ Іван Іванович, 1897 р.н., уродженець с. Костянтинівка Смілянського р-ну, українець, б/п. Проживав у с. Костянтинівка. Вантажник ст. Перегонівка. Трійкою УНКВС по Київській обл. 13 квітня 1938 р. засуджений до ВМП. Реабілітований 10 вересня 1958 р. Черкаським облсудом.

ПОЖАР Прохор Минович, 1885 р.н., уродженець с. Ташлик Смілянського р-ну, українець, б/п. Проживав у с. Ташлик. Трійкою УНКВС по Київській обл. 9 березня 1938 р. засуджений до ВМП. Реабілітований 19 червня 1989 р. згідно з Указом ПВР СРСР від 16 січня 1989 р.

ПОКОТИЛЕНКО Степан Дем'янович, 1894 р.н., уродженець м. Сміла, українець, б/п. Проживав у с. Залевки Смілянського р-ну. Колгоспник. Трійкою УНКВС по Київській обл. 13 квітня 1938 р. засуджений до ВМП. Реабілітований 10 вересня 1958 р. Черкаським облсудом.

ПОНОМАРЕНКО Іван Матвійович, 1884 р.н., уродженець с. Куцівка Смілянського р-ну, українець, б/п. Проживав у с. Куцівка. Колгоспник. Трійкою УНКВС по Київській обл. 28 квітня 1938 р. засуджений до ВМП. Реабілітований 15 червня 1989 р. згідно з Указом ПВР СРСР від 16 січня 1989 р.

ПОНОМАРЕНКО Матвій Іванович, 1883 р.н., уродженець с. Ташлик Смілянського р-ну, українець, б/п. Проживав у с. Ташлик. Хлібороб. Трійкою колегії ДПУ УРСР 13 березня 1930 р. засуджений до 5 р. заслання. Реабілітований 10 серпня 1989 р. згідно з Указом ПВР СРСР від 16 січня 1989 р.

ПОНОМАРЕНКО Сергій Матвійович, 1890 р.н., уродженець с. Куцівка Смілянського р-ну, українець, б/п. Проживав у с. Куцівка. Хлібороб. ОН при НКВС СРСР 9 жовтня 1938 р. засуджений до 5 р. ВТТ. Реабілітований 26 червня 1989 р. згідно з Указом ПВР СРСР від 16 січня 1989 р.

ПОНОМАРЕНКО Мойсей Ісайович, 1881 р.н., уродженець с. Гречківка, українець, б/п. Проживав у с. Мала Яблунівка Смілянського р-ну. Слюсар вагонної дільниці ст. ім. Т. Шевченка. Трійкою УНКВС по Одеській обл. 4 грудня 1937 р. засуджений до 10 р. ВТТ. Реабілітований 27 серпня 1959 р. Черкаським облсудом.

ПОПУШЕНКО Михайло Митрофанович, 1808 р.н., уродженець с. Сунки Смілянського р-ну, українець, б/п. Служив у Радянській Армії, 4 стр. корп., ст. лейтенант, пом. нач. штабу 8-го артполку. ВТ 4 стр. корпусу у грудні 1937 р. засуджений до 7 р. Реабілітований 5 липня 1967 р. Пленумом Верховного Суду СРСР.

ПОХИЛ Микита Леонтійович, 1899 р.н., уродженець с. Макіївка Смілянського р-ну, українець, б/п. Проживав у с. Макіївка. Колгоспник. Трійкою УНКВС по Київській обл. 26 квітня 1938 р. засуджений до ВМП. Реабілітований у 1968 р. Черкаським облсудом.

ПРИСЯЖНИЙ Микола Давидович, 1927 р.н., уродженець с. Велика Яблунівка Смілянського р-ну, українець, б/п. Військовослужбовець, рядовий. ВТ в/ч 01908 26 серпня 1950 р. засуджений до 10 р. ВТТ. Реабілітований у 1966 р. Верховним Судом СРСР.

ПРОЙДАН Мілентій Автономович, 1898 р.н., уродженець с. Ташлик Смілянського р-ну, українець, б/п. Проживав у с. Ташлик. Колгоспник. ОН при НКВС СРСР 7 жовтня 1942 р. засуджений до 5 р. заслання. Реабілітований 28 травня 1964 р. Черкаським облсудом.

ПУГАЧЕВСЬКИЙ Віталій Григорович, 1894 р.н., уродженець с. Ямпіль Катеринопільського р-ну, українець, б/п. Проживав у с. Яблунівка Смілянського р-ну. Вчитель. Трійкою УНКВС по Київській обл. 28 грудня 1937 р. засуджений до ВМП. Реабілітований 25 травня 1959 р. Черкаським облсудом.

ПИНДИК Валентин Іванович, 1902 р.н., уродженець с. Мала Яблунівка Смілянського р-ну, українець, б/п. Проживав у с. Мала Яблунівка. Відповідальний виконавець відділу матеріального постачання паровозо-ремонтного заводу. Лінійним судом Одеської залізниці 5 березня 1941 р. засуджений до 7 р. ВТТ. Реабілітований 13 січня 1961 р. Верховним Судом СРСР.

ПУСТОВІТ Лаврентій Пилипович, 1896 р.н., уродженець с. Голов'ятине Смілянського р-ну, українець, б/п. Проживав у с. Голов'ятине. Робітник колгоспу. Трійкою УНКВС по Київській обл. 28 грудня 1937 р. засуджений до ВМП. Реабілітований 27 квітня 1989 р. прокурором Черкаської обл.

РАВСЬКИЙ Рудольф Мар'янович, 1875 р.н., уродженець с. Сточенці Погрібищанського р-ну Вінницької обл., поляк, б/п. Проживав у с. Сунки Смілянського р-ну. Сторож підсобного господарства. НКВС і прокурором СРСР 11 грудня 1937 р. засуджений до ВМП. Реабілітований 26 березня 1966 р. Верховним Судом СРСР.

РАДЧЕНКО Іван Тихонович, 1906 р.н., уродженець с. Ташлик Смілянського р-ну, українець, б/п. Проживав у с. Ташлик. Колгоспник. Трійкою УНКВС по Київській обл. 17 квітня 1938 р. засуджений до ВМП. Реабілітований у 1989 р. згідно з Указом ПВР СРСР від 16 січня 1989 р.

РАДЧЕНКО Костянтин Трохимович, 1894 р.н., уродженець с. Ташлик Смілянського р-ну, українець, б/п. Проживав у с. Ташлик. Робітник цукрозаводу. Трійкою УНКВС по Київській обл. 17 квітня 1938 р. засуджений до ВМП. Реабілітований 8 червня 1989 р. згідно з Указом ПВР СРСР від 16 січня 1989 р.

РАДЧЕНКО Яків Артемович, 1910 р.н., уродженець с. Ташлик Смілянського р-ну, українець, б/п. Проживав у с. Ташлик. Колгоспник. Трійкою УНКВС по Київській обл. 17 квітня 1938 р. засуджений до ВМП. Реабілітований 8 червня 1989 р. згідно з Указом ПВР СРСР від 16 січня 1989 р.

РАФАЛЬСЬКИЙ Франц Мартинович, 1888 р.н., уродженець с. Горщик Ушанівського р-ну Житомирської обл., поляк, б/п. Проживав у с. Балаклія Смілянського р-ну. Одноосібник. ОН при НКВС СРСР 19 грудня 1937 р. засуджений до ВМП. Реабілітований 22 травня 1989 р. згідно з Указом ПВР СРСР від 16 січня 1989 р.

РАХЛІНЦЕВИЧ Йосип Францович, 1903 р.н., уродженець Дублінського повіту, Польща, поляк, б/п. Проживав у с. Костянтинівка Смілянського р-ну. Коваль колгоспу. ОН при НКВС СРСР 22 вересня 1938 р. засуджений до 5 р. ВТТ. Реабілітований 12 червня 1989 р. згідно з Указом ПВР СРСР від 16 січня 1989 р.

РЕЗНИК Олексій Іванович, 1891 р.н., уродженець с. Коврай Золотоніського р-ну, українець, б/п. Проживав у с. Балаклія Смілянського р-ну. Без певних занять. Трійкою УНКВС по Київській обл. 1 грудня 1937 р. засуджений до ВМП. Реабілітований 29 травня 1989 р. згідно з Указом ПВР СРСР від 16 січня 1989 р.

РЕЗНИК Матвій Олексійович, 1912 р.н., уродженець с. Коврай Золотоніського р-ну, українець, б/п. Проживав у с. Балаклія Смілянського р-ну. Без певних занять. Трійкою УНКВС по Київській обл. 1 грудня 1937 р. засуджений до 10 р. ВТТ. Реабілітований 13 липня 1989 р. згідно з Указом ПВР СРСР від 16 січня 1989 р.

РЕЗНІЧЕНКО Андрій Опанасович, 1886 р.н., уродженець с. Костянтинівка Смілянського р-ну, українець, б/п. Проживав у с. Костянтинівка. Слюсар цукрозаводу. Трійкою УНКВС по Київській обл. 13 квітня 1938 р. засуджений до ВМП. Реабілітований 10 вересня 1958 р. Черкаським облсудом.

РЕП'ЯХ Григорій Іванович, 1891 р.н., уродженець с. Миколаївка Одеської обл., українець, б/п. Проживав у с. Холоднянське Смілянського р-ну. Конюх колгоспу. Трійкою УНКВС по Київській обл. 31 грудня 1937 р. засуджений до ВМП. Реабілітований 19 червня 1989 р. згідно з Указом ПВР СРСР від 16 січня 1989 р.

РЕШЕТНЯК Олексій Ілліч, 1924 р.н., уродженець с. Миколаївка, українець, б/п. Військовослужбовець в/ч 37741. ВТ в/ч 49798 5 травня 1953 р. засуджений до 10 р. ВТТ. Реабілітований 7 квітня 1954 р. ВК ВР СРСР.

РЕШЕТНЯК Гервасій Олександрович, 1896 р.н., уродженець с. Балаклія Смілянського р-ну, українець, б/п. Проживав у с. Балаклія. Зав. колгоспною хатою-лабораторією. ОН при НКВС СРСР 15 жовтня 1938 р. засуджений до 5 р. ВТТ. Реабілітований 24 вересня 1959 р. Черкаським облсудом.

РУДЕНКО Петро Корнійович, 1900 р.н., уродженець с. Макіївка Смілянського р-ну, українець, б/п. Проживав у с. Маківка. Колгоспник. Трійкою УНКВС по Київській обл. 28 квітня 1938 р. засуджений до ВМП. Реабілітований 5 червня 1958 р. Черкаським облсудом.

РУДЕНКО Харитон Архипович, 1893 р.н., уродженець с. Мельниківка Смілянського р-ну, українець, б/п. Проживав у с. Мельниківка. Бригадир колгоспу. Трійкою УНКВС по Київській обл. 20 вересня 1938 р. засуджений до ВМП. Реабілітований 27 грудня 1957 р. ВТ КВО.

РУТЕНКО Олександр Кононович, 1884 р.н., уродженець с. Сунки Смілянського р-ну, українець, б/п. Проживав у с. Сунки. Колгоспник. Київським облсудом 9 травня 1938 р. засуджений до 4 р. ВТТ. Реабілітований 30 вересня 1965 р. Верховним Судом СРСР.

РУТЕНКО Федір Фролович, 1905 р.н., уродженець с. Сунки Смілянського р-ну, українець, б/п. Проживав у с. Сунки. Селянин-одноосібник. ОН при колегії ДПУ УРСР 24 грудня 1930 р. засуджений до 3 р. заслання. Реабілітований 15 листопада 1989 р. прокурором Черкаської обл.

РИБАК Венедикт Васильович, 1895 р.н., уродженець с. Бабанка, поляк, б/п. Проживав на ст. Перегонівка (с. Балаклія) Смілянського р-ну. Робітник Перегонівського бурякорадгоспу. ДПУ УРСР 13 березня 1933 р. засуджений до 5 р. ВТТ. Реабілітований 10 серпня 1960 р. Верховним Судом УРСР.

РИЖИЙ Пилип Прокопович, 1891 р.н., уродженець с. Орадівка Христинівського р-ну, українець, б/п. Проживав у с. Балаклія Смілянського р-ну. Сторож машзаводу. Трійкою УНКВС по Київській обл. в грудні 1937 р. засуджений до ВМП. Реабілітований 8 лютого 1962 р. Черкаським облсудом.

РЯСНИЙ Леонтій Ілліч, 1904 р.н., українець, б/п. Проживав у с. Макіївка. Колгоспник. Трійкою УНКВС по Київській обл. 25 квітня 1938 р. засуджений до ВМП. Реабілітований у 1958 р.

САВИЦЬКИЙ Володимир Лаврентійович, 1914 р.н., уродженець Баранівського р-ну Київської обл., поляк, б/п. Проживав у с. Балаклія Смілянського р-ну. Клепальник ліспромгоспу. ОН при НКВС СРСР у листопаді 1937 р. засуджений до 10 р. ВТТ. Реабілітований 30 жовтня 1956 р. Черкаським облсудом.

САМАРСЬКИЙ Антон Іванович, 1895 р.н., уродженець с. Попівка Смілянського р-ну, українець, б/п. Проживав у с. Попівка. Колгоспник. Трійкою УНКВС по Київській обл. 9 жовтня 1938 р. засуджений до 8 р. ВТТ. Реабілітований 4 липня 1989 р. згідно з Указом ПВР СРСР від 16 січня 1989 р.

САМБОРСЬКИЙ Леонід Йосипович, 1907 р.н., уродженець м. Кам'янець-Подільський, поляк, б/п. Проживав у с. Березняки Смілянського р-ну. Водій мотовоза ст. ім. Т. Шевченка. ОН при НКВС СРСР 15 жовтня 1938 р. засуджений до 5 р. ВТТ. Реабілітований 29 червня 1989 р. згідно з Указом ПВР СРСР від 16 січня 1989 р.

САНЖАРОВСЬКИЙ Андрій Венедиктович, 1902 р.н., уродженець с. Ташлик Смілянського р-ну, українець, б/п. Проживав у с. Ташлик. Машиніст колгоспу "Красный колос". ОН при НКВС СРСР 5 жовтня 1938 р. засуджений до 8 р. ВТТ. 7 травня 1950 р. заслання в Красноярський край. Реабілітований 29 травня 1989 р. згідно з Указом ПВР СРСР від 16 січня 1989 р.

САНЖАРОВСЬКИЙ Яким Федотович, 1914 р.н., уродженець с. Ташлик Смілянського р-ну, українець, б/п. Військовослужбовець 146 ЗСП. ВТ Курського гарнізону 26 листопада 1943 р. засуджений до 10 р. Реабілітований 1 липня 1971 р. ВТ Московського ВО.

САНЖАРОВСЬКИЙ Купріян Тарасович, 1878 р.н., уродженець с. Ташлик Смілянського р-ну, українець, б/п. Проживав у с. Ташлик. Одноосібник. ОН при колегії ДПУ УРСР 3 грудня 1930 р. засуджений до 3 р. заслання. Реабілітований 20 листопада 1989 р. прокурором Черкаської обл.

САНЖАРОВСЬКИЙ Петро Венедиктович, 1894 р.н., уродженець с. Ташлик Смілянського р-ну, українець, б/п. Проживав у с. Ташлик. Робітник колгоспу "Червоний колос". ОН при НКВС СРСР 5 жовтня 1938 р. засуджений до 8 р. ВТТ. Реабілітований 13 вересня 1989 р. згідно з Указом ПВР СРСР від 16 січня 1989 р.

САНЖАРОВСЬКИЙ Трохим Іванович, 1895 р.н., уродженець с. Ташлик Смілянського р-ну, українець, б/п. Проживав у с. Ташлик. Священик. Трійкою УНКВС при колегії ДПУ УРСР 15 лютого 1930 р. засуджений до 5 р. ВТТ. Реабілітований 15 червня 1989 р. згідно з Указом ПВР СРСР від 16 січня 1989 р.

САХАЦЬКА Прасковія Максимівна, 1902 р.н., уродженка с. Залевки Смілянського р-ну, українка, б/п. Проживала у с. Залевки. Домогосподарка. Трійкою УНКВС по Київській обл. 4 жовтня 1937 р. засуджена до 8 р. ВТТ. Реабілітована 17 вересня 1959 р. Черкаським облсудом.

САХАЦЬКИЙ Степан Самсонович, 1899 р.н., уродженець с. Плескачівка Смілянського р-ну, українець, б/п. Проживав у с. Плескачівка. Без певних занять. Трійкою УНКВС по Київській обл. 13 серпня 1937 р. засуджений до ВМП. Реабілітований 30 травня 1989 р. згідно з Указом ПВР СРСР від 16 січня 1989 р.

СЕЛЕЗЕНЬ Давид Васильович, 1900 р.н., уродженець с. Макіївка Смілянського р-ну, українець, б/п. Проживав у с. Макіївка. Колгоспник. Трійкою УНКВС по Київській обл. 25 квітня 1938 р. засуджений до ВМП. Реабілітований у 1958 р. Черкаським облсудом.

СЕЛЕЗЕНЬ Карп Пилипович, 1882 р.н., уродженець с. Макіївка Смілянського р-ну, українець, б/п. Проживав у с. Макіївка. Рахівник. Трійкою УНКВС по Київській обл. 20 вересня 1938 р. засуджений до ВМП. Реабілітований 27 липня 1989 р. згідно з Указом ПВР СРСР від 16 січня 1989 р.

СЕМЕНОВСЬКИЙ Петро Веремійович, 1894 р.н., українець, б/п. Проживав у с. Пастирське Смілянського р-ну. Селянин. Трійкою УНКВС по Київській обл. 27 листопада 1937 р. засуджений до 10 р. Реабілітований у 1959 р. Черкаським облсудом.

СЕРБИНЕНКО Петро Петрович, 1895 р.н., уродженець с. Сунки Смілянського р-ну, українець, б/п. Проживав у с. Сунки. Вагар-комірник машзаводу. Трійкою УНКВС по Київській обл. 14 листопада 1937 р. засуджений до 10 р. Реабілітований 10 травня 1989 р. згідно з Указом ПВР СРСР від 16 січня 1989 р.

СИДОРЕНКО Панас Іванович, 1898 р.н., уродженець с. Попівка Смілянського р-ну, українець, б/п. Проживав у с. Попівка. Робітник колгоспу. Трійкою УНКВС по Київській обл. 1 вересня 1938 р. засуджений до ВМП. Реабілітований 2 вересня 1969 р. Черкаським облсудом.

САРАПІН Іван Йосипович, 1899 р.н., уродженець с. Макіївка Смілянського р-ну, українець, б/п. Проживав у с. Макіївка. Колгоспник. Трійкою УНКВС по Київській обл. 28 квітня 1938 р. засуджений до ВМП. Реабілітований 5 червня 1958 р. Черкаським облсудом.

СИДОРЕНКО Петро Савович, 1889 р.н., уродженець с. Попівка Смілянського р-ну, українець, б/п. Проживав у с. Попівка Смілянського р-ну. Бухгалтер Ротмістрівської артілі "Кооперированный кустар". Трійкою УНКВС по Київській обл. 9 квітня 1938 р. засуджений до ВМП. Реабілітований 8 грудня 1956 р. Черкаським облсудом.

СИДОРЕНКО Петро Савич, 1884 р.н., уродженець с. Попівка Смілянського р-ну, українець, б/п. Проживав у с. Попівка. Колгоспник. ОН при ДПУ УРСР 10 лютого 1934 р. засуджений до 3 р. умовно. Реабілітований 10 жовтня 1964 р. Черкаським облсудом.

СИМОНЕНКО Платон Мілентійович, 1895 р.н., уродженець с. Балаклія Смілянського р-ну, українець, б/п. Проживав у с. Балаклія. Тесля колгоспу. Трійкою УНКВС по Київській обл. 9 квітня 1938 р. засуджений до ВМП. Реабілітований 8 грудня 1956 р. Черкаським облсудом.

СИНЬОГУБ Григорій Спиридонович, 1897 р.н., уродженець с. Плескачівка Смілянського р-ну, українець, б/п. Проживав у с. Сунки Смілянського р-ну. Колгоспник. Трійкою УНКВС по Київській обл. 24 серпня 1937 р. засуджений до ВМП. Реабілітований 17 серпня 1989 р. згідно з Указом ПВР СРСР від 16 січня 1989 р.

СІЛЕНКО Омелян Іванович, 1895 р.н., уродженець с. М. Старосілля Смілянського р-ну, українець, б/п. Проживав у с. М. Старосілля. Без певних занять. Трійкою УНКВС по Київській обл. 29 вересня 1937 р. засуджений до ВМП.ж Реабілітований 13 ллипня 1989 р. згідно з Указом ПВР СРСР від 16 січня 1989 р.

СІЛЕНКО Іван Григорович, 1891 р.н., уродженець с. М. Старосілля Смілянського р-ну, українець, б/п. Проживав у с. М. Старосілля. Тесля. 27 листопада 1937 р. засуджений до ВМП. Реабілітований 26 червня 1989 р. згідно з Указом ПВР СРСР від 16 січня 1989 р.

СІЛЕНКО Кузьма Іванович, 1881 р.н., уродженець с. М. Старосілля Смілянського р-ну, українець, б/п. Проживав у с. М. Старосілля. Робітник рафзаводу. Трійкою УНКВС по Київській обл. 29 вересня 1937 р. засуджений до ВМП. Реабілітований 13 липня 1989 р. згідно з Указом ПВР СРСР від 16 січня 1989 р.

СІЛЬЧЕНКО Петро Дмитрович, 1873 р.н., уродженець с. М. Старосілля Смілянського р-ну, українець, б/п. Проживав у с. М. Старосілля. Тесля відгодівельного пункту цукрового заводу. Трійкою УНКВС по Київській обл. 4 грудня 1937 р. засуджений до ВМП. Реабілітований 22 травня 1989 р. згідно з Указом ПВР СРСР від 16 січня 1989 р.

СІЛЬЧЕНКО Григорій Васильович, 1884 р.н., уродженець с. Старосілля Городищенського р-ну, українець, б/п. Проживав у с. Ротмістрівка Смілянського р-ну. Коваль МТС. Трійкою УНКВС по Київській обл. 28 серпня 1937 р. засуджений до ВМП. Реабілітований 27 квітня 1989 р. згідно з Указом ПВР СРСР від 16 січня 1989 р.

СІРОШТАН Іван Григорович, 1899 р.н., уродженець с. Теклине Смілянського р-ну, українець, б/п. Проживав у с. Теклине. Працівник Смілянського лісгоспу. Трійкою УНКВС по Київській обл. 29 вересня 1937 р. засуджений до ВМП. Реабілітований 17 серпня 1960 р. Черкаським облсудом.

СКЛЯР Кирило Павлович, 1895 р.н., уродженець с. Ташлик Смілянського р-ну, українець, б/п. Проживав у с. Ташлик. Колгоспник. Трійкою УНКВС по Київській обл. 25 жовтня 1937 р. засуджений до ВМП. Реабілітований 4 липня 1989 р. згідно з Указом ПВР СРСР від 16 січня 1989 р.

СКОРИК Олександр Олексійович, 1907 р.н., уродженець с. Ташлик Смілянського р-ну, українець, б/п. Проживав у с. Ташлик. Колгоспник. Трійкою УНКВС по Київській обл. 17 квітня 1938 р. засуджений до ВМП. Реабілітований 8 червня 1989 р. згідно з Указом ПВР СРСР від 16 січня 1989 р.

СКОРИК Йосип Олексійович, 1903 р.н., уродженець с. Ташлик Смілянського р-ну, українець, б/п. Проживав у с. Ташлик. Бригадир колгоспу. Трійкою УНКВС по Київській обл. 16 жовтня 1937 р. засуджений до ВМП. Реабілітований 10 серпня 1989 р. згідно з Указом ПВР СРСР від 16 січня 1989 р.

СКРИПНИК Данило Петрович, 1894 р.н., уродженець с. Балаклія Смілянського р-ну, українець, б/п. Проживав у с. Балаклія. Вантажник лісоскладу ст. Перегонівка. Трійкою УНКВС по Київській обл. 9 квітня 1938 р. засуджений до ВМП. Реабілітований 8 грудня 1956 р. Черкаським облсудом.

СКУБЕНКО Данило Миронович, 1899 р.н., уродженець с. Голов'ятине Смілянського р-ну, українець, б/п. Проживав у с. Голов'ятине. Колгоспник. Трійкою УНКВС по Київській обл. 4 грудня 1937 р. засуджений до 10 р. ВТТ. Реабілітований 31 березня 1965 р. Черкаським облсудом.

СЛІПЧУК Іларіон Іванович, 1891 р.н., уродженець с. Великий Порськ-Ковельського повіту Волинської губернії, українець, б/п. Проживав у с. Ротмітсрівка Смілянського р-ну. Колгоспник. Постановою НКВС СРСР 19 жовтня 1937 р. засуджений до ВМП. Реабілітований 22 серпня 1989 р. згідно з Указом ПВР СРСР від 16 січня 1989 р.

СЛІПЧУК Марія Автономівна, 1900 р.н., уродженка с. В. Вільшанка Васильківського р-ну Київської обл., українка, б/п. Проживала в с. Ротмистрівка Смілянського р-ну. Колгоспниця. ОН при НКВС СРСР 21 червня 1938 р. засуджена до 5 р. вислання. Реабілітована 15 травня 1989 р. згідно з Указом ПВР СРСР від 16 січня 1989 р.

СЛІДЗЕВСЬКИЙ Франц Леонардович, 1899 р.н., уродженець с. Розверти Київської обл., поляк, б/п. Проживав у с. В. Яблунівка Смілянського р-ну. Робітник паливного складу ст. ім. Т. Шевченка. ОН при НКВС СРСР 16 січня 1938 р. засуджений до 10 р. ВТТ. Реабілітований 28 січня 1960 р. Черкаським облсудом.

СЛОБОДЯНИК Іван Лазарович, 1918 р.н., уродженець с. Ковалиха Смілянського р-ну, українець, б/п. Проживав у с. Ковалиха. Слюсар колгоспу. Трійкою УНКВС по Київській обл. 4 вересня 1937 р. засуджений до 10 р. ВТТ. Реабілітований 5 червня 1989 р. Черкаським облсудом.

СЛОБОДЯНИК Іван Овксентійович, 1894 р.н., уродженець с. Голов'ятине Смілянського р-ну, українець, б/п. Проживав у с. Голов'ятине. Машиніст колгоспу. Трійкою УНКВС по Київській обл. 4 грудня 1937 р. засуджений до 10 р. ВТТ. Реабілітований 12 жовтня 1989 р. Черкаським облсудом.

СМОВЖ Петро Пилипович, 1876 р.н., уродженець с. Плескачівка Смілянського р-ну, українець, б/п. Проживав у с. Плескачівка. Без певних занять. Трійкою УНКВС по Київській обл. 13 серпня 1937 р. засуджений до 10 р. ВТТ. Реабілітований згідно з Указом ПВР СРСР від 16 січня 1989 р.

СОВГИРА Аделя Францівна, 1889 р.н., уродженка м. Слуцьк, полька, б/п. Проживала у с. Тернівка Смілянського р-ну. Колгоспниця. Постановою НКВС і прокурора СРСР 5 жовтня 1937 р. засуджена до ВМП. Реабілітована 31 серпня 1963 р. Верховним Судом УРСР.

СОКУРЕНКО Іван Сидорович, 1879 р.н., уродженець с. Самгородок Смілянського р-ну, українець, б/п. Проживав у с. Самгородок. Колгоспник. Трійкою УНКВС по Київській обл. 15 вересня 1937 р. засуджений до 10 р. ВТТ. Реабілітований згідно з Указом ПВР СРСР від 16 січня 1989 р.

СОЛОВЙОВ-ГАРКАВЕНКО Андрій Іванович, 1909 р.н., уродженець с. Новоолександрівка Оболянського р-ну, українець, б/п. Проживав у с. Балаклія Смілянського р-ну. Колгоспник. Трійкою УНКВС по Київській обл. 5 листопада 1937 р. засуджений до 10 р. ВТТ. Реабілітований 28 березня 1959 р. Черкаським облсудом.

СОЛЯР Петро Павлович, 1891 р.н., уродженець с. Ташлик Смілянського р-ну, українець, б/п. Проживав у с. Ташлик. Одноосібник. ОН при колегії ДПУ СРСР 12 квітня 1931 р. засуджений до 3 р. вислання. Реабілітований 15 листопада 1989 р. прокурором Черкаської обл.

СОЛЯР Семен Єфремович, 1892 р.н., уродженець с. Ташлик Смілянського р-ну, українець, б/п. Проживав у с. Ташлик. Тесля колгоспу. Трійкою УНКВС по Київській обл. 4 грудня 1937 р. засуджений до 10 р. ВТТ. Реабілітований 13 липня 1989 р. згідно з Указом ПВР СРСР від 16 січня 1989 р.

СРІБНИЙ Хома Омелянович, 1895 р.н., уродженець с. Березняки Смілянського р-ну, українець, б/п. Проживав у с. Березняки. Експедитор буд. дільниці ст. ім. Т. Шевченка. Трійкою УНКВС по Одеській обл. 29 жовтня 1937 р. засуджений до 20 р. ВТТ. Реабілітований 21 травня 1960 р. Верховним Судом СРСР.

СТАЛЬНЕНКО Олексій Федорович, 1897 р.н., уродженець с. Мельниківка Смілянського р-ну, українець, б/п. Проживав у с. Мельниківка. Машиніст паровоза. Трійкою УНКВС по Київській обл. 5 березня 1938 р. засуджений до ВМП. Реабілітований 26 березня 1962 р. Черкаським облсудом.

СТАСЕЛЕВИЧ Семен Вікентійович, 1894 р.н., уродженець с. Поті Віленської губернії, поляк, б/п. Проживав у с. В. Яблунівка Смілянського р-ну. Колгоспник. РС при НКВС СРСР 27 листопада 1937 р. засуджений до ВМП. Реабілітований 25 травня 1989 р. згідно з Указом ПВР СРСР від 16 січня 1989 р.

СТЕБЛИНА Дмитро Дмитрович, 1899 р.н., уродженець с. Макіївка Смілянського р-ну, українець, б/п. Проживав у с. Макіївка. Колгоспник. Трійкою НКВС по Київській обл. 25 квітня 1938 р. засуджений до ВМП. Реабілітований 3 вересня 1958 р. Черкаським облсудом.

СТЕБЛИНА Павло Сидорович, 1899 р.н., уродженець с. Макіївка Смілянського р-ну, українець, б/п. Проживав у с. Макіївка. Колгоспник. Трійкою УНКВС по Київській обл. 25 квітня 1938 р. засуджений до ВМП. Реабілітований 3 вересня 1958 р. Черкаським облсудом.

СТЕБЛИНА Семен Купріянович, 1899 р.н., уродженець с. Макіївка Смілянського р-ну, українець, б/п. Проживав у с. Макіївка. Колгоспник. Трійкою УНКВС по Київській обл. 28 квітня 1938 р. засуджений до ВМП. Реабілітований 5 червня 1958 р. Черкаським облсудом.

СТЕПАНЕНКО Антон Павлович, 1886 р.н., уродженець с. Березняки Смілянського р-ну, українець, б/п. Проживав у с. Березняки. Завгосп середньої школи. Кіровоградським облсудом 12 березня 1941 р. засуджений до 10 р. ВТТ. Реабілітований 26 червня 1965 р. Верховним Судом УРСР.

СТРИЖАЧЕНКО Никифор Федорович, 1893 р.н., уродженець с. Білозір'я. українець, б/п. Проживав у с. Білозір'я. Робітник. Трійкою УНКВС по Київській обл. 1 грудня 1937 р. засуджений до 10 р. ВТТ. Реабілітований 22 квітня 1959 р. Черкаським облсудом.

СТРИМБІЦЬКА Марія Прохорівна, 1900 р.н., уродженка с. Ротмистрівка Смілянського р-ну, українка, б/п. Проживала у с. Ротмистрівка. Колгоспниця. ВТ військ НКВС по Київській обл. 25 лютого 1945 р. засуджена до 10 р. ВТТ. Реабілітована 10 липня 1956 р. ВТ ККВО.

СТУПЧИК Степан Прокопович, 1912 р.н., уродженець с. Возниця, Польща, поляк, б/п. Проживав у с. Макіївка Смілянського р-ну. Вчитель школи. Постановою НКВС СРСР 12 січня 1938 р. засуджений до ВМП. Реабілітований 30 серпня 1989 р. згідно з Указом ПВР СРСР від 16 січня 1989 р.

СУМСЬКИЙ Павло Федорович, 1888 р.н., уродженець с. В. Яблунівка Смілянського р-ну, українець, б/п. Проживав у с. В. Яблунівка Смілянського р-ну. Сторож РТТП ст. ім. Т. Шевченка. Трійкою УНКВС по Одеській області 7 березня 1938 р. засуджений до ВМП. Реабілітований 23 березня 1960 р. Черкаським облсудом.

ТАРАН Андрій Григорович, 1884 р.н., уродженець с. Балаклія Смілянського р-ну, українець, б/п. Проживав у с. Балаклія. Слюсар колгоспу. Трійкою УНКВС по Київській обл. 16 жовтня 1937 р. засуджений до ВМП. Реабілітований 7 вересня 1989 р. згідно з Указом ПВР СРСР від 16 січня 1989 р.

ТАНЦЮРА Іван Аврамович, 1921 р.н., уродженець с. Ковалиха Смілянського р-ну, українець, б/п. Військовослужбовець РА. ВТ ПрибВО 5 травня 1949 р. засуджений до 25 р. ВТТ з пораженням в правах на 5 років. Реабілітований 8 жовтня 1955 р. Верховним Судом СРСР.

ТЕМБОВСЬКИЙ Болеслав Григорович, 1898 р.н., уродженець Польщі, поляк, б/п. Проживав у с. Сунки Смілянського р-ну. Працівник Сунківського лісництва. НКВС і прокурором СРСР 2 грудня 1937 р. засуджений до ВМП. Реабілітований 19 квітня 1961 р. Верховним Судом СРСР.

ТЕМЧЕНКО Феодосій Денисович, 1894 р.н., уродженець с. Куликівка Кам'янського р-ну, українець, б/п. Проживав у с. Плескачівка Смілянського р-ну. Без певних занять. Трійкою УНКВС УРСР 31 грудня 1937 р. засуджений до ВМП. Реабілітований 19 червня 1989 р. згідно з Указом ПВР СРСР від 16 січня 1989 р.

ТЕРЕШКО Марія Петрівна, 1902 р.н., уродженка м. Брест, росіянка, б/п. Проживала у с. Самгородок Смілянського р-ну. Вихователь туб. санаторію. ОСО НКВС СРСР 21 червня 1938 р. засуджена до 5 р. вислання. Реабілітована 28 серпня 1964 р. ВТ КВО.

ТЕРЕЩЕНКО Бакум Денисович, 1887 р.н., уродженець с. Макіївка Смілянського р-ну, українець, б/п. Проживав у с. Макіївка Смілянського р-ну, українець, б/п. Проживав у с. Макіївка Смілянського р-ну. Колгоспник. ОН при НКВС СРСР 4 липня 1942 р. засуджений до 5 р. вислання. Реабілітований 15 червня 1989 р. згідно з Указом ПВР СРСР від 16 січня 1989 р.

ТЕПЛИЙ Тимофій Микитович, 1895 р.н., уродженець с. Теклине Смілянського р-ну, українець, б/п. Проживав у с. Теклине Смілянського р-ну. Тесля. Трійкою УНКВС по Київській обл. 29 жовтня 1937 р. засуджений до ВМП. Реабілітований 10 січня 1966 р. Черкаським облсудом.

ТИМОШЕНКО Микола Костянтинович, 1907 р.н., уродженець с. Сунки Смілянського р-ну, українець, б/п. Проживав у с. Сунки Смілянського р-ну. Селянин-одноосібник. Київським облсудом 9 травня 1938 р. засуджений до 5 р. ВТТ. Реабілітований 30 вересня 1965 р. Верховним Судом СРСР.

ТИХОНЕНКО Іларіон Захарович, 1896 р.н., уродженець с. Попівка Смілянського р-ну, українець, б/п. Проживав у с. Попівка. Без певних занять. Трійкою при колегії ДПУ УРСР 6 лютого 1930 р. засуджений до 10 р. ВТТ. Реабілітований 22 червня 1989 р. згідно з Указом ПВР СРСР від 16 січня 1989 р.

ТИЩУК Степан Федорович, 1893 р.н., уродженець с. Сердюківка Смілянського р-ну, українець, б/п. Проживав у с. Сердюківка. Обліковець колгоспу. Трійкою УНКВС по Київській обл. 20 вересня 1938 р. засуджений до ВМП. Реабілітований 21 вересня 1989 р. згідно з Указом ПВР СРСР від 16 січня 1989 р.

ТКАЛИЧ Юхим Тимович, 1880 р.н., уродженець с. Ташлик Смілянського р-ну, українець, б/п. Проживав у с. Ташлик. Одноосібник. ОН при колегії ДПУ УРСР 12 березня 1930 р. засуджений до 3 р. вислання. Реабілітований 20 січня 1989 р. згідно з Указом ПВР СРСР від 16 січня 1989 р.

ТКАЧЕНКО Надія Михайлівна, 1909 р.н., уродженка с. Сокільники Теребовлянського р-ну Тернопільської обл., українка, б/п. 8 серпня 1947 р. ВТ військ. МВС Тернопільської обл. засуджена до 10 р. Реабілітована 24 квітня 1992 р., вирок скасовано.

ТОМАЩУК Йосип Павлович, 1881 р.н., уродженець Польщі, українець, б/п. Проживав у с. Балаклія Смілянського р-ну. Колгоспник. ОН при НКВС СРСР 22 грудня 1937 р. засуджений до 10 р. ВТТ. Реабілітований 5 листопада 1965 р. Черкаським облсудом.

ТОРТУХА Никифор Герасимович, 1894 р.н., уродженець с. Макіївка Смілянського р-ну, українець, б/п. Проживав у с. Макіївка. Колгоспник. Трійкою НКВС по Київській обл. 28 квітня 1938 р. засуджений до ВМП. Реабілітований 22 червня 1989 р. зігдно з Указом ПВР СРСР від 16 січня 1989 р.

ТРИКОЗ Андрій Никонович, 1920 р.н., уродженець с. М. Смілянка Смілянського р-ну, українець, б/п. Проживав у с. М. Смілянка. Токар ПРЗ. ВТ військ МВС Київської обл. 27 лютого 1948 р. засуджений до 10 р. ВТТ. Реабілітований 14 квітня 1959 р. Верховним Судом СРСР.

ТРИКОЗ Іван Никонович, 1924 р.н., уродженець с. М. Смілянка Смілянського р-ну. Проживав у с. М. Смілянка. Депо ст. ім. Т. Шевченка. ВТ військ. МВС Київської обл. 27 лютого 1948 р. засуджений до 25 р. ВТТ. Реабілітований 14 квітня 1959 р. Верховним Судом УРСР.

ТРИКОЗ Микола Никонович, 1929 р.н., уродженець с. М. Смілянка Смілянського р-ну, українець, б/п, він же Шейко Олександр Іванович, 1935 р.н., уродженець с. Костянтинівка Смілянського р-ну, українець, б/п. 27 лютого 1948 р. нарсудом 2-ї дільниці м. Херсон засуджений до 12 р. ВТТ. Реабілітований 14 квітня 1959 р.

ТУРОВСЬКИЙ Каземир Кайтанович, 1909 р.н., уродженець с. Кривотин Ємельчанського р-ну, поляк, б/п. Проживав у с. Балаклія Смілянського р-ну. Одноосібник. НКВС і прокурором СРСР 12 грудня 1937 р. засуджений до 10 р. ВТТ. Реабілітований 24 березня 1962 р. ВР УРСР.

УМИНСЬКИЙ Михайло Теофілович, 1898 р.н., уродженець с. Кривольська Гута Городищенського р-ну, українець, б/п. Проживав у с. Костянтинівка Смілянського р-ну. Обліковець лісництва. Постановою НКВС СРСР 29 жовтня 1937 р. засуджений до ВМП. Реабілітований 25 червня 1989 р. згідно з Указом ПВР СРСР від 16 січня 1989 р.

УМИНСЬКИЙ Теофіл Тимофійович, 1861 р.н., уродженець с. Кривольська Гута Городищенського р-ну, поляк, б/п. Проживав у с. Костянтинівка Смілянського р-ну. Смілянське лісництво. Постановою НКВС 12 січня 1938 р. засуджений до ВМП. Реабілітований 20 червня 1989 р. згідно з Указом ПВР СРСР від 16 січня 1989 р.

УСЕНКО Віталій Павлович, 1901 р.н., уродженець х. Софіївка Смілянського р-ну, українець, член ВКП(б). Кавалерійський корпус начпрод 134 кав. полку. ВТ кав. корпусу 22 грудня 1941 р. засуджений до 10 р. ВТТ з пораженням у правах 5 р. Реабілітований 12 липня 1960 р. ВТ КВО.

УСИК Ілля Кіндратович, 1891 р.н., уродженець с. Балаклія Смілянського р-ну, українець, б/п. Проживав у с. Балаклія. Виконроб ст. ім. Т. Шевченка. Трійкою УНКВС по Київській обл. 9 квітня 1938 р. засуджений до ВМП. Реабілітований 8 грудня 1956 р. Черкаським облсудом.

ФЕДОРЕНКО Григорій Якович, 1880 р.н., уродженець с. Сунки Смілянського р-ну, українець, б/п. Проживав на х. Мерлі Смілянського р-ну. Одноосібник. Постановою колегії ОДПУ 23 лютого 1930 засуджений до ВМП. Реабілітований 17 липня 1989 р. згідно з Указом ПВР СРСР від 16 січня 1989 р.

ФЕДОРЕНКО Юхим Прокопович, 1895 р.н., уродженець с. Сунки Смілянського р-ну, українець, б/п. Проживав у с. Сунки. Хлібороб. ОН при колегії ДПУ УРСР 1 грудня 1930 р. засуджений до 3 р. заслання. Реабілітований 20 листопада 1989 р. прокурором обл.

ФЕДОРЯК Федір Митрофанович, 1909 р.н., уродженець с. Теклине Смілянського р-ну, українець, б/п. Проживав у с. Теклине. Колгоспник. Трійкою УНКВС по Київській обл. 29 вересня 1937 р. засуджений до ВМП. Реабілітований 17 серпня 1960 р. Черкаським облсудом.

ФЕДОРЯКА Іван Митрофанович, 1901 р.н., уродженець с. Теклине Смілянського р-ну, українець, б/п. Проживав у с. Теклине. Заготівельник Балаклііївської кооперації. Трійкою УНКВС по Київській обл. засуджений до 10 р. ВТТ. Реабілітований 20 липня 1989 р. згідно з Указом ПВР СРСР від 16 січня 1989 р.

ФЕДЧЕНКО Максим Микитович, 1891 р.н., уродженець с. Носачів Смілянського р-ну, українець, б/п. Проживав у с. Носачів. Нарядник поїзних бригад ст. Цибулів. Трійкою УНКВС по Київській обл. 4 грудня 1937 р. засуджений до 10 р. ВТТ. Реабілітований 10 березня 1988 р. Верховним судом УРСР.

ФІНЬКО Андрій Тимофійович, 1893 р.н., уродженець с. Голов'ятине Смілянського р-ну, українець, б/п. Проживав у с. Голов'ятине. Сторож філіалу Київоблторгу. Трійкою УНКВС по Київській обл. засуджений до 10 р. ВТТ. Реабілітований 24 квітня 1989 р. згідно з Указом ПВР СРСР від 16 січня 1989 р.

ФОМЕНКО Іван Савич, 1893 р.н., уродженець с. Балаклія Смілянського р-ну, українець, б/п. Проживав у с. Балаклія. Черговий по ст. ім. Т. Шевченка. ОН при НКВС СРСР 16 лютого 1938 р. засуджений до 10 р. ВТТ. Реабілітований 23 жовтня 1959 р. ВТ КВО.

ХАРЧЕНКО Федір Іванович, 1888 р.н., уродженець с. Мале Старосілля Смілянського р-ну, українець, б/п. Проживав у с. Мале Старосілля. Лісоруб Перегонівської дільниці. Трійкою УНКВС по Київській обл. 19 вересня 1937 р. засуджений до ВМП. Реабілітований 13 липня 1989 р. згідно з Указом ПВР СРСР від 16 січня 1989 р.

ХВОРОСТЯНИЙ Василь Григорович, 1876 р.н., уродженець с. Пастирське. Хлібороб. Трійкою колегії ДПУ УРСР 31 березня 1930 р. засуджений до 5 р. ВТТ. Реабілітований 10 серпня 1989 р. згідно з Указом ПВР СРСР від 16 січня 1989 р.

ХИЖНЯК Филимон Костянтинович, 1905 р.н., уродженець с. Макіївка Смілянського р-ну, українець, б/п. Проживав у с. Макіївка. Старший випалювач колгоспу "Червона Україна". Постановою НКВС СРСР 29 жовтня 1937 р. засуджений до ВМП. Реабілітований 13 червня 1989 р. згідно з Указом ПВР СРСР від 16 січня 1989 р.

ХИЖНЯК-ТАТУРОВА Віра Федорівна, 1906 р.н., уродженка с. Яново Могилевської обл., росіянка, б/п. Проживала в с. Макіївка Смілянського р-ну. Домогосподарка. ОН при НКВС СРСР 21 червня 1938 р. засуджена до позбавлення права проживання в 15 населених пунктах на 5 р. Реабілітована 31 липня 1981 р. згідно з Указом ПВР СРСР від 16 січня 1989 р.

ХОДЗИЦЬКИЙ Микола Петрович, 1882 р.н., уродженець с. Романівка Катеринопільського р-ну, українець, б/п. Проживав у с. Ротмистрівка Смілянського р-ну. Не працював. Трійкою УНКВС по Київській обл. 16 жовтня 1937 р. засуджений до ВМП. Реабілітований 20 червня 1989 р. згідно з Указом ПВР СРСР від 16 січня 1989 р.

ХОЛОДЕНКО Василь Павлович, 1912 р.н., уродженець м. Черкаси, укрїнець, б/п. Проживав у с. Мала Смілянка Смілянського р-ну. Колгоспник. Шевченківським окружним судом 28 березня 1930 р. засуджений до 3 р. умовно. Реабілітований 25 грудня 1989 р. Черкаським облсудом.

ХОЛОДЕНКО Павло Панасович, 1900 р.н., уродженець с. Мале Старосілля Смілянського р-ну, українець, б/п. Проживав у с. Мале Старосілля. Тесля цукрозаводу. Трійкою УНКВС по Київській обл. 29 вересня 1939 р. засуджений до 10 р. ВТТ. Реабілітований 13 липня 1989 р. згідно з Указом ПВР СРСР від 16 січня 1989 р.

ХОЛОДЕНКО Федір Панасович, 1900 р.н., уродженець с. Мале Старосілля Смілянського р-ну, українець, б/п. Проживав у с. Мале Старосілля. Завідуючий сільмагом. Трійкою УНКВС по Київській обл. 27 листопада 1937 р. засуджений до 10 р. ВТТ. Реабілітований 26 грудня 1959 р. Черкаським облсудом.

ХОМЕНКО Григорій Самсонович, 1887 р.н., уродженець с. Балаклія Смілянського р-ну, українець, б/п. Проживав у с. Балаклія. Колгоспник. ОН ДПУ СРСР 26 лютого 1934 р. засуджений до 3 р. заслання. Реабілітований 10 жовтня 1964 р. Черкаським облсудом.

ХОМЕНКО Григорій Самсонович, 1887 р.н., уродженець с. Балаклія Смілянського р-ну, українець, б/п. Проживав у с. Балаклія. Тесля СПРБ-7 ст. ім. Т. Шевченка. Трійкою УНКВС по Київській обл. 9 квітня 1938 р. засуджений до ВМП. Реабілітований 8 грудня 1956 р. Черкаським облсудом.

ХОМЕНКО Іван Тарасович, 1895 р.н., уродженець с. Теклине Смілянського р-ну, українець, б/п. Проживав у с. Теклине. Тесля колгоспу. Трійкою УНКВС по Київській обл. 16 жовтня 1937 р. засуджений до ВМП. Реабілітований 31 березня 1989 р. згідно з Указом ПВР СРСР від 16 січня 1989 р.

ХОРЕНКО Дмитро Кіндратович, 1897 р.н., уродженець с. Теклине Смілянського р-ну, українець, б/п. Проживав у с. Теклине. Тесля колгоспу. Трійкою УНКВС по Київській обл. 2 грудня 1937 р. засуджений до ВМП. Реабілітований 29 травня 1989 р. згідно з Указом ПВР СРСР від 16 січня 1989 р.

ХУДІНА Параска Іванівна, 1895 р.н., уродженка с. Гречківка Смілянського р-ну, українка, б/п. Проживала на х. Леніна Залевківської сільради. Домогосподарка. ОН при НКВС СРСР 21 червня 1938 р. засуджена до 5 р. заслання в Казахстан. Реабілітована 3 серпня 1989 р. згідно з Указом ПВР СРСР від 16 січня 1989 р.

ЦЕМА Степан Корнійович, 1893 р.н., уродженець с. Плескачівка Смілянського р-ну, українець, б/п. Проживав на х. Шевченка Смілянського р-ну. Обліковець колгоспу. Трійкою УНКВС по Київській обл. 8 грудня 1937 р. засуджений до ВМП. Реабілітований 27 вересня 1989 р. згідно з Указом ПВР СРСР від 16 січня 1989 р.

ЦИБКО Григорій Іванович, 1887 р.н., уродженець с. Голов'ятине Смілянського р-ну, українець, б/п. Проживав у с. Голов'ятине. Завідуючий молочно-товарною фермою. Постановою НКВС СРСР 19 січня 1938 р. засуджений до ВМП. Реабілітований 6 червня 1989 р. згідно з Указом ПВР СРСР від 16 січня 1989 р.

ЦИБКО Михайло Кирилович, 1895 р.н., уродженець с. Голов'ятине Смілянського р-ну, українець, б/п. Проживав у с. Голов'ятине. Ветеринарний бригадир. Трійкою КОУ НКВС СРСР 20 грудня 1937 р. засуджений до ВМП. Реабілітований 10 липня 1989 р. згідно з Указом ПВР СРСР від 16 січня 1989 р.

ЦИБКО Степан Петрович, 1892 р.н., уродженець с. Голов'ятине Смілянського р-ну, українець, б/п. Проживав у с. Голов'ятине. Колгоспник. Трійкою КОУ НКВС СРСР 20 грудня 1937 р. засуджений до ВМП. Реабілітований 26 липня 1989 р. згідно з Указом ПВР СРСР від 16 січня 1989 р.

ЦИБУЛЬКО Мефодій Федорович, 1894 р.н., уродженець с. Ташлик Смілянського р-ну, українець, б/п. Проживав у с. Ташлик. Сторож колгоспної пасіки. ОН при НКВС СРСР 4 серпня 1945 р. засуджений до 5 р. ВТТ Реабілітований 28 грудня 1956 р. ВТ КВО.

ЦИМБАЛЕНКО Іван Федорович, 1911 р.н., уродженець с. Мала Смілянка Смілянського р-ну, українець, б/п. Проживав у с. Мала Смілянка. Колгоспник. Шевченківським окружним судом 28 березня 1930 р. засуджений до 3 р. умовно. Реабілітований 28 грудня 1989 р. Черкаським облсудом.

ЦЬОМА Іван Касьянович, 1898 р.н., уродженець с. Макіївка Смілянського р-ну, українець, б/п. Проживав у с. Макіївка. Колгоспник. Трійкою УНКВС по Київській обл. 25 квітня 1938 р. засуджений до ВМП. Реабілітований 3 вересня 1958 р. Черкаським облсудом.

ЦЬОМРА Іван Якович, 1893 р.н., уродженець с. Велика Яблунівка Смілянського р-ну, українець, б/п. Проживав у с. Велика Яблунівка. Помічник машиніста ст. ім. Т. Шевченка. Трійкою УНКВС по Одеській обл. 4 грудня 1937 р. засуджений до 10 р. ВТТ. Реабілітованний згідно з Указом ПВР СРСР від 16 січня 1989 р.

ЧАБАН Григорій Захарович, 1889 р.н., уродженець с. Голов'ятине Смілянського р-ну, українець, б/п. Проживав у с. Голов'ятине. Одноосібник. Трійкою НКВС УРСР 29 грудня 1937 р. засуджений до ВМП. Реабілітований у липні 1989 р. згідно з Указом ПВР СРСР від 16 січня 1989 р.

ЧАБАН Іван Іванович, 1881 р.н., уродженець с. Голов'ятине Смілянського р-ну, українець, б/п. Проживав у с. Голов'ятине. Колгоспник. Трійкою КОУ НКВС УРСР 29 грудня 1937 р. засуджений до ВМП. Реабілітований 20 березня 1957 р. Черкаським облсудом.

ЧАБАН Іван Іваиович, 1915 р.н., уродженець с. Голов'ятине Смілянського р-ну, українець, б/п. Проживав у с. Голов'ятине. Військовослужбовець. ВТ 15 березня 1938 р. засуджений до 6 р. ВТТ. Реабілітований 7 червня 1983 р. Верховним Судом СРСР.

ЧАЛА Антон Родіонович, 1914 р.н., уродженець с. Балаклія Смілянського р-ну, українець, б/п. Військова служба, червоноармієць. ВТ 14 стр. корпусу Харківського ВО 14 квітня 1937 р. засуджений до 5 р. Реабілітований 2 березня 1989 р. ВТ КВО.

ЧАУС Яків Петрович, 1884 р.н., уродженець с. Ташлик Смілянського р-ну, українець, б/п. Проживав у с. Ташлик. Одноосібник. ОН колегії ДПУ СРСР 18 листопада 1931 р. засуджений до 3 р. заслання умовно. Реабілітований 15 листопада 1989 р. прокурором Черкаської обл.

ЧЕРМАК Леонтій Йосипович, 1892 р.н., с. Олександрівка Баришівського р-ну Житомирської обл., чех., б/п. Проживав у с. Балаклія Смілянського р-ну. Старший об'їждчик Смілянського лісництва. НКВС і Прокурором СРСР 10 листопада 1937 р. засуджений до ВМП. Реабілітований 23 жовтня 1962 р. ВТ ККВО.

ЧЕРНАЄНКО Яків Іванович, 1896 р.н., уродженець с. Будки Смілянського р-ну, українець, б/п. Проживав у с. Будки. Колгоспник. Трійкою УНКВС по Київській обл. 4 грудня 1937 р. засуджений до 10 р. ВТТ. Реабілітований 3 червня 1989 р. згідно з Указом ПВР СРСР від 16 січня 1989 р.

ЧЕРНЕНКО Яків Трохимович, 1906 р.н., уродженець с. Плескачівка Смілянського р-ну, українець, б/п. Проживав у с. Плескачівка Смілянського р-ну. Колгоспник. Трійкою УНКВС по Київській обл. 4 жовтня 1937 р. засуджений до 10 р. ВТТ. Реабілітований 20 червня 1989 р. згідно з Указом ПВР СРСР від 16 січня 1989 р.

ЧЕРНОЄНКО Семен Іванович, 1893 р.н., уродженець с. Костянтинівка Смілянського р-ну, українець, б/п. Проживав у с. Костянтинівка. Тесля ст. ім. Т. Шевченка. Трійкою УНКВС по Київській обл. 13 квітня 1938 р. засуджений до ВМП. Реабілітований 10 вересня 1958 р. Черкаським облсудом.

ЧЕРНИШ Василь Захарович, 1899 р.н., уродженець с. Ковалиха Смілянського р-ну, українець, б/п. Проживав у с. Ковалиха. Не працював. 28 серпня 1937 р. засуджений до ВМП. Реабілітований 20 червня 1989 р. згідно з Указом ПВР СРСР від 16 січня 1989 р.

ЧЕРНИШ Дементій Тітович, 1889 р.н., уродженець с. Ковалиха Смілянського р-ну, українець, б/п. Проживав у с. Ковалиха. Одноосібник. Трійкою УНКВС по Київській обл. 18 серпня 1937 р. засуджений до ВМП. Реабілітований 28 березня 1989 р. згідно з Указом ПВР СРСР від 16 січня 1989 р.

ЧЕРНИХ Андрій Захарович, 1895 р.н., уродженець с. Ковалиха Смілянського р-ну, українець, б/п. Проживав у с. Ковалиха. Не працював. Трійкою УНКВС по Київській обл. 28 серпня 1937 р. засуджений до ВМП. Реабілітований 20 червня 1989 р. згідно з Указом ПВР СРСР від 16 січня 1989 р.

ЧЕРНЯВСЬКИЙ Дорофій Гнатович, 1896 р.н., уродженець с. Балаклія Смілянського р-ну, українець, б/п. Проживав у с. Балаклія. Машиніст маневрових паровозів ст. Цвіткове. Трійкою УНКВС по Одеській обл. 19 жовтня 1937 р. засуджений до 8 р. ВТТ. Реабілітований 28 березня 1959 р. Черкаським облсудом.

ЧЕРНЕНЬКИЙ Йосип Максимович, 1902 р.н., уродженець с. Сердюківка Смілянського р-ну, українець, б/п. Проживав у с. Сердюківка. Робітник шляхової бригади. Трійкою УНКВС по Київській обл. 10 вересня 1937 р. засуджений до 10 р. ВТТ. Реабілітований 3 лютого 1966 р. Черкаським облсудом.

ЧЕРНЕНЬКИЙ Микола Гаврилович, 1899 р.н., уродженець с. Сердюківка Смілянського р-ну, українець, б/п. Проживав у с. Сердюківка. Стрілочник ст. Сердюківка. Трійкою УНКВС по Одеській обл. 3 грудня 1937 р. засуджений до 10 р. ВТТ. Реабілтований 29 серпня 1958 р. Черкаським облсудом.

ЧЕРШЕ Іван Людвигович, 1909 р.н., уродженець м. Житомир, українець, б/п. Проживав у с. Холоднянське. Тесля Холоднянського радгоспу. Постановою НКВС СРСР 19 листопада 1937 р. засуджений до ВМП. Реабілітований 12 серпня 1966 р. ВТ КВО.

ЧУЙКО Мина Васильович, 1879 р.н., уродженець с. Сунки Смілянського р-ну, українець, б/п. Проживав у с. Березняки Смілянського р-ну. Робітник промколгоспу. Трійкою УНКВС по Київській обл. 15 вересня 1937 р. засуджений до 10 р. ВТТ. Реабілітований 29 травня 1989 р. прокуратурою Черкаської обл.

ЧУЙКО Фекла Миніївна, 1916 р.н., уродженка с. Березняки Смілянського р-ну, українка, б/п. Проживала у с. Березняки. Робітниця промколгоспу. Трійкою УНКВС по Київській обл. 15 вересня 1937 р. засуджена до 8 р. Реабілітована 29 травня 1989 р. прокуратурою Черкаської обл.

ШАРПІНСЬКИЙ Андрій Прокопович, 1909 р.н., уродженець с. Пастирське Смілянського р-ну, українець, б/п. Проживав у с. Пастирське. Колгоспник. Київським облсудом 8 жовтня 1937 р. засуджений до 7 р. ВТТ. Реабілітований 11 червня 1964 р. Верховним Судом СРСР.

ШВЕЦЬ Яким Сидорович, 1915 р.н., уродженець с. Носачів Смілянського р-ну, українець, б/п. Проживав у с. Носачів. Коваль колгоспу. Трійкою УНКВС по Київській обл. 24 серпня 1937 р. засуджений до 10 р. ВТТ. Реабілітований 28 липня 1989 р. Черкаським облсудом.

ШЕВЧЕНКО Григорій Павлович, 1876 р.н., уродженець с. Велика Яблунівка Смілянського р-ну, українець, б/п. Проживав у с. Велика Яблунівка. Завгосп колгоспу. Трійкою УНКВС по Київській обл. 4 грудня 1937 р. засуджений до ВМП. Реабілітований 22 травня 1989 р. згідно з Указом ПВР СРСР від 16 січня 1989 р.

ШЕВЧЕНКО Сергій Сидорович, 1899 р.н., уродженець с. Велика Яблунівка Смілянського р-ну, українець, б/п. Проживав у с. Велика Яблунівка. Вчитель. ОН при колегії ДПУ УРСР 15 травня 1931 р. засуджений до 6 міс. позбавлення волі. Реабілітований 25 серпня 1989 р. згідно з Указом ПВР СРСР від 16 січня 1989 р.

ШЕВЧУК Юхим Євдокимович, 1888 р.н., уродженець с. Любашівка Уманського р-ну, українець, б/п. Проживав у с. Тернівка Смілянського р-ну. Робітник колгоспу. Трійкою УНКВС по Київській обл. 14 серпня 1937 р. засуджений до ВМП. Реабілітований 26 червня 1989 р. згідно з Указом ПВР СРСР від 16 січня 1989 р.

ШЕЛУДЬКО Леонтій Костянтинович, 1899 р.н., уродженець с. Балаклія Смілянського р-ну, українець, б/п. Проживав у с. Балаклія. Хлібороб. Трійкою при колегії ДПУ УРСР 9 лютого 1930 р. засуджений до 3 р. Реабілітований 25 червня 1989 р. згідно з Указом ПВР СРСР від 16 січня 1989 р.

ШЕЛУДЬКО Назар Микитович, 1883 р.н., уродженець с. Сунки Смілянського р-ну, українець, б/п. Проживав у с. Сунки. Селянин-одноосібник. Спецколегією Київського облсуду 9 травня 1938 р. засуджений до 5 р. ВТТ. Реабілітований 30 вересня 1965 р. Верховним Судом УРСР.

ШЕЛУДЬКО Микола Олександрович, 1927 р.н., уродженець с. Балаклія Смілянського р-ну, українець, б/п. Проживав у с. Балаклія Смілянського р-ну. Служба в РА. ВТ ВО учб. Іванівської стр. дивізії 22 жовтня 1945 р. до 10 р. ВТТ. Реабілітований 23 червня 1989 р. ВТ Московського ВО.

ШЕЛУДЬКО Степан Феофанович, 1893 р.н., уродженець с. Балаклія Смілянського р-ну, українець, б/п. Проживав у с. Балаклія. Завідуючий колгоспним млином. Трійкою УНКВС по Київській обл. 9 квітня 1938 р. засуджений до ВМП. Реабілітований 8 грудня 1956 р. Черкаським облсудом.

ШЕЛУДЬКО Федір Костянтинович, 1892 р.н., уродженець с. Балаклія Смілянського р-ну, українець, б/п. Проживав у с. Балаклія. Одноосібник. Трійкою УНКВС по Київській обл. 29 вересня 1937 р. засуджений до 10 р. ВТТ. Реабілітований 26 вересня 1959 р. Черкаським облсудом.

ШЕРЕМЕТ (ШЕВЧЕНКО) Іван Іванович, 1889 р.н., уродженець с. Березняки Смілянського р-ну, українець, б/п. Проживав у с. Березняки. Робітник залізниці. ОН КДБ УРСР 22 лютого 1931 р. засуджений до 3 р. ВТТ. Реабілітований 20 травня 1989 р. згідно з Указом ППВР СРСР від 16 січня 1989 р.

ШКАРУПА Юхим Корнійович, 1880 р.н., уродженець с. Ротмистрівка Смілянського р-ну, українець, б/п. Проживав у с. Костянтинівка Смілянського р-ну. Вагар цукрозаводу. Трійкою УНКВС по Київській обл. 9 березня 1938 р. засуджений до ВМП. Реабілітований 5 травня 1989 р. згідно з Указом ПВР УРСР від 16 січня 1989 р.

ШМАРКАТЕНКО Паителей Никифорович, 1896 р.н., уродженець с. Санжариха Смілянського р-ну, українець, б/п. Проживав у с. Санжариха. Колгоспник. ОН при НКВС СРСР 5 жовтня 1938 р. засуджений до 8 р. ВТТ. Реабілітований 10 грудня 1960 р. Черкаським облсудом.

ШОПЯК Петро Семенович, 1892 р.н., уродженець с. Жабче, Польща, українець, б/п. Проживав у с. Макіївка Смілянського р-ну. Конюх при школі. Постановою НКВС СРСР 19 жовтня 1937 р. засуджений до ВМП. Реабілітований 29 червня 1989 р. згідно з Указом ПВР СРСР від 16 січня 1989 р.

ШОХА Леонтій Єлисейович, 1909 р.н., уродженець с. Балаклія Смілянського р-ну, українець, б/п. Проживав у с. Балаклія.Не працював. Трійкою УНКВС по Київській обл. 27 листопада 1937 р. засуджений до 10 р. ВТТ. Реабілітований 1 вересня 1989 р. згідно з Указом ПВР СРСР від 16 січня 1989 р.

ШТЕРМЕР Еміль Генріхович, 1907 р.н., уродженець с. Буда Пулінського р-ну, німець, б/п. Проживав у с. Костянтинівка Смілянського р-ну. Робітник ст. ім. Т. Шевченка. Постановою НКВС СРСР 19 січня 1938 р. засуджений до ВМП. Реабілітований 29 червня 1989 р. згідно з Указом ПВР СРСР від 16 січня 1989 р.

ЩЕРБАК Михайло Тихонович, 1893 р.н., уродженець с. Носачів Смілянського р-ну, українець, б/п. Проживав у с. Носачів. Колгоспник. Трійкою УНКВС по Київській обл. 9 квітня 1938 р. засуджений до ВМП. Реабілітований 24 вересня 1958 р. Черкаським облсудом.

ЩЕРБИНА Макар Павлович, 1896 р.н., уродженець с. Голов'ятине Смілянського р-ну, українець, б/п. Проживав у с. Голов'ятине. Чоботар. Трійкою УНКВС по Київській обл. 28 грудня 1937 р. засуджений до ВМП. Реабілітований 27 квітня 1989 р. згідно з Указом ПВР СРСР від 16 січня 1989 р.

ЮРЧЕНКО Георгій Іванович, 1900 р.н., уродженець с. Залевки Смілянського р-ну, українець, б/п. Проживав у с. Залевки. Колгоспник. Трійкою УНКВС по Київській обл. 17 квітня 1937 р. засуджений до ВМП. Реабілітований 20 вересня 1957 р. Черкаським облсудом.

ЮРЧЕНКО Зінаїда Пилипівна, 1895 р.н., уродженка с. Залевки Смілянського р-ну, українка, б/п. Колгоспниця. Трійкою УНКВС по Київській обл. 4 жовтня 1937 р. засуджена до 8 р. ВТТ. Реабілітована 17 вересня 1959 р. Черкаським облсудом.

ЮРЧЕНКО Степан Іванович, 1887 р.н., уродженка с. Залевки Смілянського р-ну, українець, б/п. Проживав у с. Залевки. Колгоспник. Трійкою УНКВС по Київській обл. 17 квітня 1938 р. засуджений до ВМП. Реабілітований 20 вересня 1957 р. Черкаським облсудом.

ЮРЧЕНКО Тихон Нікандрович, 1891 р.н., уродженець с. Залевки Смілянського р-ну, українець, б/п. Проживав у с. Залевки. Тесля колгоспу. Трійкою УНКВС по Київській обл. засуджений до ВМП. Реабілітований 20 вересня 1957 р. Черкаським облсудом.

ЮРЧЕНКО Трохим Гнатович, 1800 р.н., уродженець с. Залевки Смілянського р-ну, українець, б/п. Проживав у с. Залевки. Колгоспник. Трійкою УНКВС по Київській обл. засуджений до ВМП. Реабілітований 20 вересня 1957 р. Черкаським облсудом.

УСІКОВА Ангелина Олександрівна, 1934 р.н., уродженка м. Ровеньки Луганської обл., українка, б/п. Проживала в с. Кригівці Лисянського р-ну Станіславської обл. Працювала агрономом Лисянської сортодільниці. Станіславським судом 7 січня 1961 р. засуджена до 5 р. вислання. Реабілітована 17 квітня 1991 р. ст. 1 УРСР "Про реабілітацію жертв політичних репресій на Україні".

ЯНЕНКО Андріян Якович, 1872 р.н., уродженець с. Сунки Смілянського р-ну, українець, б/п. Проживав у с. Сунки. Не працював. Трійкою УНКВС по Київській обл. засуджений до ВМП. Реабілітований у червні 1960 р. Черкаським облсудом.

ЯНЕНКО Давид Іванович, 1904 р.н., уродженець с. Сунки Смілянського р-ну, українець, б/п. Проживав у с. Сунки.Не працював. Трійкою УНКВС по Київській обл. засуджений до 10 р. ВТТ. Реабілітований 30 липня 1989 р. згідно з Указом ПВР СРСР від 16 січня 1989 р.

ЯРЕМЕНКО Андрій Іларіонович, 1888 р.н., уродженець с. Велика Яблунівка Смілянського р-ну, українець, б/п. Проживав у с. Велика Яблунівка. Завідувач хатою-лабораторією. Постановою НКВС СРСР 19 листопада 1937 р. засуджений до ВМП. Реабілітований 13 червня 1989 р. згідно з Указом ПВР СРСР від 16 січня 1989 р.

ЯЦЕНКО Мойсей Семенович, 1897 р.н., уродженець с. Березняки Смілянського р-ну, українець, б/п. Проживав у с. Березняки. Обліковець Березняківського товариства. ОН при колегії ДПУ УРСР засуджений до 3 р. заслання в Казахстан. Реабілітований 22 червня 1989 р. згідно з Указом ПВР СРСР від 16 січня 1989 р.

ЯЧНИК Юхим Павлович, 1897 р.н., уродженець с. Балаклія Смілянського р-ну, українець, б/п. Проживав у с. Балаклія Смілянського р-ну, українець, б/п. Проживав у с. Балаклія. Машиніст ст. ім. Т. Шевченка. Трійкою УНКВС по Одеській обл. 5 травня 1938 р. засуджений до ВМП. Реабілітований 6 квітня 1960 р. Черкаським облсудом.

ЯШНИК Семен Михайлович, 1886 р.н., уродженець с. Балаклія Смілянського р-ну, українець, б/п. Проживав у с. Балаклія. Хлібороб ст. ім. Т. Шевченка. Трійкою при колегії ДПУ УРСР 9 лютого 1930 р. засуджений до 3 р. заслання в Північний край. Реабілітований 25 червня 1989 р. згідно з Указом ПВР СРСР від 16 січня 1989 р.

СМІЛА

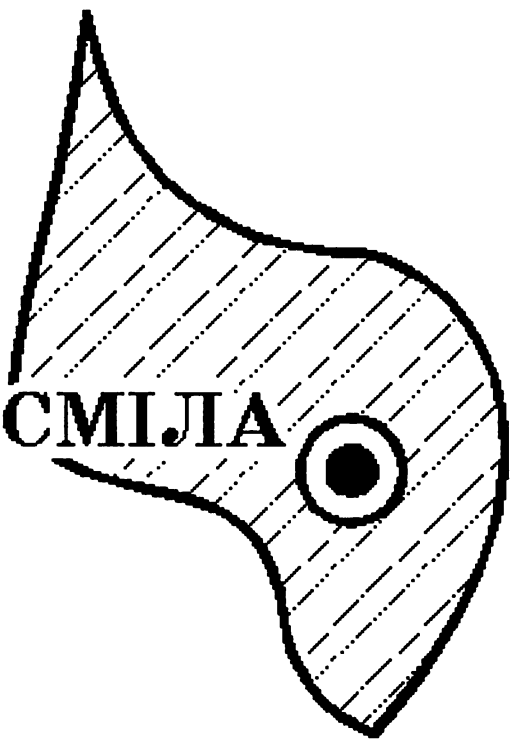

Місто — м. Сміла
Кількість населення — 69681

АБЛАМСЬКИЙ Дмитро Миколайович, 1892 р.н., уродженець м. Київ, українець, б/п. Проживав у м. Сміла Черкаської обл. Не працював. Постановою колегії ДПУ від 23 лютого 1930 р. засуджений на 10 р. ВТТ. Реабілітований 25 серпня 1989 р. згідно з Указом ПВР СРСР від 16 січня 1989 р.

АЛЕХНОВИЧ Антон Фаустович, 1905 р.н., уродженець с. Колодязне Копелевського району БРСР, поляк, б/п. Проживав у м. Сміла Черкаської обл. Працював ковалем. Засуджений 3 грудня 1937 р. трійкою НКВС УРСР і прокурором до ВМП. Реабілітований Постановою Верховної Ради УРСР від 30 липня 1961 р.

АЛИНЧАК Олексій Левиичанович, 1898 р.н., уродженець Китаю, китаєць, б/п. Проживав у м. Сміла Черкаської обл. Працював помічником машиніста депо ст. ім. Т. Шевченка. Засуджений ОН НКВС УРСР на 10 р. ВТТ. Реабілітований 4 березня 1958 р. ВТ КВО.

АЛЬТЕРМАН Давид Львович, 1891 р.н., уродженець м. Двінськ Вітебської обл., єврей, б/п. Проживав у м. Сміла Черкаської обл. Працював завідувачем артілі ім. Куйбишева. Засуджений 27 грудня 1937 р. ОН НКВС СРСР на 10 р. ВТТ. Реабілітований Черкаським облсудом 30 грудня 1961 р.

АНАШКЕВИЧ Теофіл Іванович, 1889 р.н., уродженець с. Цветель, Нижня Австрія, німець. Проживав у м. Сміла. Працював на Смілянському пивзаводі головним пивоваром. Засуджений трійкою НКВС УРСР до ВМП. Реабілітований 22 липня 1989 р. згідно з Указом ПВР СРСР від 16 січня 1989 р.

АНДРУШКЕВИЧ Фелікс Деонисович, 1893 р.н., уродженець м. Казятин Вінницької обл., поляк, б/п. Проживав у м. Сміла Черкаської обл. Працював на машинобудівному заводі начальником капітального будівництва. Засуджений 15 грудня 1937 р. трійкою НКВС УРСР до ВМП. Реабілітований 8 червня 1989 р. згідно з Указом ПВР СРСР від 16 січня 1989 р.

БАРАНОВ Леонтій Олексійович, 1899 р.н., уродженець м. Сміла Черкаської обл., українець, з 1930 р. по 1937 р. член ВКП(б). Працював на паровозоремонтному заводі слюсарем ВТК. Засуджений 1 вересня 1937 р. трійкою УНКВС по Одеській обл. до 8 р. Реабілітований Президією Черкаського облсуду 20 липня 1958 р.

БАРАНОВИЧ Станіслав Костянтинович, 1893 р.н., уродженець с. Могиляк Новогрудського р-ну Білорусь, поляк, б/п. Працював у Смілянському технікумі харчової промисловості бухгалтером. Засуджений трійкою НКВС СРСР 1 грудня 1937 р. до ВМП. Відомості про реабілітацію відсутні.

БАРДАЧЕВСЬКИЙ Полікарп Леонідович, 1897 р.н., уродженець с. Березняки Смілянського р-ну, українець, б/п. Працював на ст. ім. Т. Шевченка касиром. Засуджений трійкою УНКВС по Київській обл. 9 березня 1938 р. до ВМП. Реабілітований 16 липня 1963 р. рішенням Черкаського облсуду Черкаської обл.

БАШИНСЬКИЙ Франц Йосипович, 1908 р.н., уродженець с. Дубіївка Смілянського р-ну, поляк, б/п. Працював на машинобудівному заводі. Засуджений ОН НКВС СРСР 22 грудня 1937 р. до 10 р. ВТТ. Реабілітований 5 липня 1958 р. Президією Черкаського облсуду.

БЕЗЛЕР Еміль Людвигович, 1895 р.н., уродженець с. Вікторівка Барішевського р-ну, німець, б/п. Працював на ст. ім. Т. Шевченка робітником. Засуджений 19 січня 1938 р. Постановою НКВС СРСР 22 грудня 1937 р. до ВМП. Реабілітований 30 червня 1989 р. згідно з Указом ПВР СРСР від 16 січня 1989 р.

БЕЛІНСЬКИЙ Михайло Михайлович, 1929 р.н., уродженець с. Красне Боринського р-ну Львівської обл., українець. Не працював. За рішенням ОН МДБ СРСР 7 лютого 1948 р. виселений за межі України. Реабілітований УМВС Львівської обл. 25 травня 1993 р.

БЕРЕЗА Никанор Ілліч, 1894 р.н., уродженець с. Миколаївка Хмелевського р-ну Одеської обл., українець, б/п. Працював на Смілянському цукровому заводі робітником. Засуджений 1 листопада 1938 р. трійкою УНКВС по Київській обл. до ВМП. Реабілітований 22 серпня 1989 р. згідно з Указом ПВР СРСР від 16 січня 1989 р.

БІЛЯЄВ Адольф Сигізмундович, 1910 р.н., уродженець м. Київ, німець, б/п. Працював на ст. ім. Т. Шевченка плановиком буфету. Засуджений трійкою НКВС по Одеській обл. на 10 р. ВТТ. Реабілітований 31 червня 1957 р. ВТ КВО.

БОГАЦЬКИЙ Андрій Семенович, 1898 р.н., уродженець с. Гречківка Смілянського р-ну, українець, б/п. Працював рахівником механічного цеху на ст. ім. Т. Шевченка. Засуджений 2 липня 1959 р. Черкаським облсудом.

БОГАЦЬКИЙ Йосип Антонович, 1890 р.н., уродженець с. Тернівка Вінницької обл., поляк, б/п. Працював на Смілянському цукровому заводі шорником. Засуджений 19 листопада 1937 р. ОН НКВС на 10 р. ВТТ. Реабілітований 8 липня 1989 р. Військовою прокуратурою ККВО згідно з Указом ПВР СРСР від 16 січня 1989 р.

БОГАЦЬКИЙ Карпо Семенович, 1888 р.н., уродженець с. Гречківка Смілянського р-ну, українець, б/п. Працював уповноваженим кооперації. Засуджений 15 лютого 1931 р. ОН колегії ДПУ УРСР до 3 р. заслання. Реабілітований 27 квітня 1989 р. Прокуратурою Черкаської обл. згідно з Указом ПВР СРСР від 16 січня 1989 р.

БОГАЦЬКИЙ Костянтин Володимирович, 1910 р.н., уродженець с. Тернівка Джулинськ, українець, б/п. Працював учителем в Смілі. Засуджений 27 листопада 1937 р. НКВС СРСР до ВМП. Реабілітований 15 листопада 1958 р. визначенням судової Колегії ВР УРСР.

БОГАЦЬКИЙ Федот Дмитрович, 1891 р.н., уродженець с. Гречківка Смілянського р-ну, українець, б/п. Працював слюсарем на Смілянському ПВРЗ. Засуджений 29 жовтня 1937 р. Постановою трійки УНКВС по Одеській обл. на 10 р. ВТТ. Реабілітований 13 листопада 1957 р. Президією Черкаського суду.

БОЙКО Аидрій Онуфрійович, 1887 р.н., уродженець с. Санжариха Смілянського р-ну, українець, б/п. Працював теслею на Смілянському заводі. Засуджений 27 листопада 1937 р. трійкою УНКВС по Київській обл. на 10 р. ВТТ. Реабілітований 29 червня 1989 р. згідно з Указом ПВР СРСР від 16 січня 1989 р.

БОКОВСЬКА Анеля Давидівна, 1896 р.н., уродженка с. Немирів Вінницької обл., полька, б/п. Домогосподарка. Засуджена 5 листопада1937 р. Постановою НКВС і прокуратурою СРСР до ВМП. Реабілітована 31 жовтня 1961 р. ВТ КВО.

БОКОВСЬКИЙ Іваи Іванович, 1897 р.н., уродженець с. Миропіль Вінницької обл., поляк, б/п. Працював секретарем Смілянського райвідділу міліції. Засуджений 4 листопада 1937 р. Постановою НКВС і прокуратурою СРСР до ВМП. Реабілітований 31 жовтня 1961 р. ВТ КВО.

БОНДАРЕНКО Архип Васильович, 1889 р.н., уродженець с. Гречківка Смілянського р-ну, українець, б/п. Працював слюсарем на Смілянському ПВРЗ. Засуджений 21 жовтня 1937 р. Постановою трійки УНКВС по Одеській обл. на 10 р. ВТТ. Реабілітований 29 травня 1989 р. Указом ПВР СРСР.

БОНДАРЕНКО Василь Якович, 1909 р.н., уродженець с. Білозір'я Черкаської обл., українець. Працював заготовачем ВРП Шевченківського відділку залізниці. Засуджений ВТ Одеського ВО 27 червня 1946 р. КН УРСР до 10 р. позбавлення волі і пораження в правах на 5 р. Реабілітований військовою колегією Верховного суду СРСР 19 листопада 1957 р.

БОНДАРЕНКО Олена Олександрівна, 1902 р.н., уродженка Подільської губернії, полька, б/п. Домогосподарка. Засуджена 16 січня 1938 р. ОН НКВС на 10 р. ВТТ. Реабілітована 21 червня 1957 р. Президією Черкаського облсуду.

БОНДАРЕНКО Павло Павлович, 1912 р.н., уродженець с. Стара Гута Чернігівської обл., українец., б/п. Працював бухгалтером-ревізором Смілянського ліспромгоспу. Засуджений 15 листопада 1938 р. ОН НКВС СРСР на 5 р. ВТТ. Реабілітований 17 грудня 1956 р. Президією Черкаського облсуду.

БОРИСЕВИЧ Євтихій Іванович, 1887 р.н., уродженець с. Кам'яна Гребля Сквирського р-ну Київської обл., українець, б/п. Пенсіонер. Засуджений 21 листопада 1938 р. ОН НКВС СРСР на 5 р. ВТТ. Реабілітований 12 серпня 1959 р. Президією Черкаського облсуду.

БОРИСЕНКО Василь Іванович, 1891 р.н., уродженець м. Сміла, українець, б/п. Працював формувальником на Смілянському машинобудівному заводі. Засуджений 5 листопада 1938 р. ОН НКВС СРСР на 8 р. ВТТ. Реабілітований 23 квітня 1962 р. Черкаським облсудом.

БОРИСОВ Петро Борисович, 1903 р.н., уродженець Воронежської обл., член КПРС. Працював інженером на Смілянському цукрокомбінаті. Засуджений 21 квітня 1951 р. ОН МДБ СРСР на 5 р. ВТТ. Реабілітований 13 лютого 1958 р. Верховним судом УРСР.

БОРИЧЕВСЬКА Юлія Іванівна, 1901 р.н., уродженка м. Сміла, українка, б/п. Працювала вчителькою початкових класів. Засуджена 10 грудня 1938 р. ОН НКВС СРСР на 8 р. ВТТ Реабілітована 30 січня 1957 р. ВТ КВО.

БОЧКОВСЬКА Гликерія Іларіонівна, 1888 р.н., уродженка м. Рашков, Бесарабія, українка, б/п. Домогосподарка. Засуджена 20 березня 1938 р. ОН НКВС СРСР на 8 р. ВТТ. Реабілітована 27 серпня 1957 р. ВТ ОВО.

БРАЖНИК Василь Корнійович, 1900 р.н., уродженець с. Гречківка Смілянського р-ну, українець, б/п. Працював слюсарем залізничного депо ст. ім. Т. Шевченка. Засуджений 3 грудня 1937 р. трійкою УНКВС Одеської обл. на 10 р. ВТТ. Відомості про реабілітацію відсутні.

БРАЖНИК Кирило Семенович, 1899 р.н., уродженець с. Гречківка Смілянського р-ну, українець, б/п. В 1920 р. був членом ВКП(б). Працював охоронцем в ВРП ст. ім. Т. Шевченка. Засуджений 3 грудня 1937 р. трійкою УНКВС Одеської обл. на 10 р. ВТТ. Помер у зоні, реабілітований 13 березня 1958 р. Черкаським облсудом.

БРЕЧКО Микола Васильович, 1896 р.н., уродженець м. Кременець Волинської обл., українець, б/п. Працював начальником контори зв'язку ст. ім. Т. Шевченка. Засуджений 14 травня 1938 р. постановою НКВС і прокуратурою СРСР до ВМП. Реабілітований ВТ Київського ВО 16 червня 1959 р.

БРЖЕЗИЦЬКА Олена Бернардіївна, 1911 р.н., полька, б/п. Працювала рахівником на ст. ім. Т. Шевченка. Засуджена 2 січня 1938 р. ОН НКВС СРСР на 10 р. ВТТ. Реабілітована 27 серпня 1956 р. ВТ Одеського ВО.

БРЖЕЗИЦЬКА Станіслава Деиисівна, 1881 р.н., уродженка с. Хлипівка Звенигородського р-ну, полька, б/п. Домогосподарка. Засуджена 28 листопада 1937 р. ОН НКВС СРСР на 19 р. ВТТ. Реабілітована 31 серпня 1956 р. ВТ Київського ВО.

БРЖЕЗИЦЬКИЙ Бернард Юдіанович, 1881 р.н., уродженець с. Тартак Волинської обл., поляк б/п. Працював комірником ВРП ст. ім. Т. Шевченка. Репресований 2 листопада 1937 р. НКВС і прокуратурою СРСР до ВМП. Реабілітований 22 вересня 1956 р.

БРЖЕЗОВСЬКИЙ Порфирій Григорович, 1903 р.н., уродженець м. Кам'янець-Подільський, українець, б/п. Викладач школи ФЗН. Засуджений 1 грудня 1937 р. трійкою УНКВС Київської обл. на 8 р. ВТТ. 13 травня 1940 р. звільнений з-під варти Смілянським РВ НКВС.

БРИЖАТИЙ Федір Михайлович, 1881 р.н., уродженець м. Харків, українець, б/п. Пенсіонер. Засуджений 3 грудня 1937 р. трійкою УНКВС по Одеській обл. на 10 р. ВТТ. Реабілітований згідно з Указом ПВР СРСР від 16 січня 1989 р.

БРОДНЕВСЬКИЙ Віктор Карлович, 1889 р.н., уродженець м. Сміла, поляк, б/п. Пенсіонер. Засуджений 10 грудня 1937 р. ОН НКВС СРСР на 10 р. ВТТ. Реабілітований ВР УРСР від 5 листопада 1955 р.

БРОДНЕВСЬКИЙ Владислав Станіславович, 1906 р.н., уродженець м. Сміла, поляк, б/п. Працював заготівельником худоби. Засуджений 17 листопада 1937 р. Комісією НКВС СРСР і прокуратурою СРСР до ВМП. Реабілітований Верховним судом СРСР від 11 квітня 1959 р.

БРОДНЕВСЬКИЙ Едуард Едуардович, 1908 р.н., уродженець м. Сміла, поляк, б/п. Працював електрозварювальником машинобудівного заводу. Засуджений 2 листопада 1937 р. ОН НКВС СРСР і прокуратурою СРСР до ВМП. Реабілітований ВТ КВО 13 червня 1989 р.

БРОЙКОП Фрідріх Фрідріхович, 1890 р.н., уродженець с. Дерев'янка, німець, б/п. Працював на Смілянському машинобудівному заводі вантажником. Засуджений 5 листопада 1937 р. постановою НКВС СРСР до ВМП. Реабілітований Постановою ВР СРСР від 29 серпня 1989 р.

БРОКОП Ольга Францівиа, 1895 р.н., уродженка м. Київ, німкеня, б/п. Працювала на Смілянському пивоварному заводі помічником бухгалтера. Засуджена 21 червня 1938 р. ОН НКВС СРСР на 5 р. заслання в Казахстан. Реабілітована Постановою ВР СРСР від 3 серпня 1989 р.

БУДНИЙ Василь Григорович, 1897 р.н., уродженець м. Сміла, українець, б/п. Працював уповноваженим Ленінградської контори з заготівлі овочів у Черкаському р-ні. Засуджений 15 листопада 1938 р. ОН НКВС СРСР до 8 р. ВТТ. Реабілітований Черкаським облсудом 14 вересня 1956 р.

БУДНИЙ Петро Петрович, 1873 р.н., уродженець м. Сміла, українець, б/п. Чоботар-кустар. Засуджений 23 лютого 1930 р. Постановою колегії ОДПУ на 3 р. заслання. Реабілітований Постановою ВР СРСР 3 серпня 1989 р.

БУДРЕВИЧ Антоніна Геронимівна, 1883 р.н., уродженка Уманського р-ну Черкаської обл., полька, б/п. Домогосподарка. Засуджена 3 грудня 1937 р. Постановою НКВС СРСР до ВМП. Реабілітована Постановою ВР СРСР від 16 січня 1989 р.

БУРЬЯНОВАТА Олена Павлівна, 1922 р.н., уродженка с. Дібрівка Мало-Висківського р-ну Кіровоградської обл., українка, б/п. Працювала на санстанції фельдшером. Засуджена 27 червня 1942 р. ОН НКВС СРСР на 5 р. ВТТ. Реабілітована Черкаським облсудом 28 травня 1964 р.

ВАВРЖИН Вацлав Фабіянович, 1885 р.н., уродженець м. Сміла, чех, б/п. Працював на Смілянському машинобудівному заводі слюсарем. Засуджений 5 листопада 1937 р. постановою НКВС СРСР і прокуратурою до ВМП. Реабілітований ВТ Київського ВО 17 грудня 1957 р.

ВАРБАНЕЦЬ Марія Гиатівна, 1903 р.н., уродженка ст. Бирзула Одеської залізниці, українка, б/п. Домогосподарка. Засуджена 16 березня 1938 р. ОН НКВС СРСР на 8 р. ВТТ. Реабілітована ВТ Київського ВО 20 листопада 1956 р.

ВАШКЕВИЧ Федір Альфонсович, 1884 р.н., уродженець п. Пожерці Невенської губернії Литва, литовець, б/п. Працював агрономом в колгоспі "Серп і молот". Засуджений 28 жовтня 1937 р. постановою НКВС СРСР до ВМП. Реабілітований постановою ВР СРСР 22 серпня 1989 р.

ВАШКЕВИЧ Ядвіга Юліанівна, 1882 р.н., уродженка п. Заблудово Гродненської обл., полька, б/п. Домогосподарка. Засуджена 2 листопада 1937 р. постановою НКВС СРСР до ВМП. Реабілітована постановою ВР СРСР 16 січня 1989 р.

ВЕРЕТЕЛЬНИКОВ Олексій Йосипович, 1901 р.н., уродженець ст. Новоселиця Молдавської РСР, росіянин, б/п. Працював електромеханіком ст. ім. Т. Шевченка. Засуджений 25 листопада 1937 р. комісією НКВС і прокуратурою СРСР до ВМП. Реабілітований ВТ Одеського ВО 17 листопада 1958 р.

ВЕТРИКУШ Іван Андрійович, він же Лемега Онисим, 1892 р.н., уродженець м. Сміла, українець, б/п. Працював комірником ПВРЗ. Засуджений 29 жовтня 1937 р. постановою НКВС і прокуратурою СРСР до ВМП. Реабілітований ВТ Одеського ВО 20 березня 1959 р.

ВЕЦНЕР Володимир Руїмович, 1923 р.н., уродженець м. Сміла, єврей, б/п. Штрафбат № 11, молодший лейтенант. Засуджений 4 травня 1943 р. ВТ Західного фронту на 10 р. ВТТ. Реабілітований Військовою Колегією Верховного суду СРСР 29 травня 1965 р.

ВИГОНТ Антон Іванович, 1898 р.н., уродженець м. Вейзимберг, Естонія, естонець, б/п. Працював машиністом депо ст. ім. Т. Шевченка. Засуджений 8 червня 1938 р. ОН НКВС СРСР на 10 р. ВТТ. Реабілітований ВТ Київського ВО 4 березня 1958 р.

ВИКИДАНЕЦЬ Олександр Несторович, 1896 р.н., уродженець с. Сигнаївка Шполянського р-ну, українець, б/п. Працював майстром шляху ім. Т. Шевченка. Засуджений лінійним судом Одеської залізниці 25 березня 1938 р. до 8 р. ВТТ. Реабілітований Верховним судом СРСР 13 травня 1959 р.

ВІВЧАРИК Ілля Гаврилович, 1916 р.н., уродженець с. Сидорів Гусятинського р-ну Тернопільської обл., українець, б/п. Проживав у с. Сидорів. Працював в особистому господарстві. Засуджений військовим трибуналом МВС 14 серпня 1945 р. до 10 р. позбавлення волі з конфіскацією майна. Реабілітований Тернопільською облпрокуратурою 27 листопада 1991 р. Проживає в м. Сміла.

ВІВЧАРИК Марія Степанівна, 1925 р.н., уродженка с. Кривеньке Чортківського р-ну Тернопільської обл., секретар сільської ради с. Кривеньке. Засуджена військовим трибуналом МВС 23 лютого 1943 р. до 10 р. позбавлення волі з конфіскацією майна. Реабілітована Тернопільською облпрокуратурою 23 лютого 1992 р. Проживає в м. Сміла.

ВІТВИЦЬКИЙ Микола Гнатович, 1900 р.н., уродженець с. Писарівка Волинської обл., поляк, б/п. Працював робітником ст. Сміла. Засуджений трійкою при колегії ДПУ УРСР 29 травня 1931 р. до 5 р. заслання. Реабілітований згідно з Указом ПВР СРСР від 16 січня 1989 р.

ВЛАСЕНКО Федір Гнатович, 1895 р.н., уродженець м. Сміла, українець, б/п. Працював бухгалтером на рафінадному заводі. Засуджений ОН при колегії ДПУ УРСР 21 грудня 1930 р. на 3 р. заслання. Реабілітований 19 червня 1989 р. згідно з Указом ПВР СРСР від 16 січня 1989 р.

ВОВРЖИНА Ольга Захарівна, 1899 р.н., уродженка с. Махаринці, українка, б/п. Проживала в м. Сміла. Домогосподарка. Засуджена ОН НКВС УРСР на 5 р. позбавлення волі. Реабілітована ВТ Київського ВО 14 березня 1958 р.

ВОВЧЕНКО Іван Якимович, 1887 р.н., уродженець м. Сміла, українець, б/п. Проживав у м. Сміла. Чоботар-Кустар. Засуджений Постановою колегії ОДПУ 23 лютого 1930 р. на 3 р. ВТТ. Реабілітований 3 серпня 1989 р. згідно з Указом ПВР СРСР від 16 січня 1989 р.

ВОРОЖБИЦЬКИЙ Андрій Францович, 1881 р.н., уродженець ст. Лапи Гродненської губернії, білорус, б/п. Працював бухгалтером депо ст. ім. Т. Шевченка. Засуджений ОН НКВС СРСР 10 листопада 1937 р. на 10 р. ВТТ. Реабілітований Черкаським обласним судом 4 грудня 1959 р.

ВРУБЛЕВСЬКИЙ Михайло Матвійович, 1882 р.н., уродженець с. Капустяни Вінницької обл., українець, член ВКП(б). Працював інспектором-приймальником депо ст. ім. Т. Шевченка. Засуджений Постановою комісії і прокуратурою СРСР 16 травня 1938 р. до ВМП. Реабілітований ВТ Прибалтійського ВО 8 жовтня 1957 р.

ГАВРИЛЕНКО Микола Петрович, 1898 р.н., уродженець с. Гречківка, українець, б/п. Працював робітником ПВРЗ ст. ім. Т. Шевченка. Засуджений трійкою УНКВС Одеської обл. 21 жовтня 1937 р. до 10 р. ВТТ. Реабілітований Черкаським облсудом 2 серпня 1959 р.

ГАВРИЛЕНКО Петро Петрович, 1896 р.н., уродженець с. Гречківка, українець, б/п. Працював робітником ПВРЗ ст. ім. Т. Шевченка. Засуджений трійкою УНКВС Одеської обл. 21 жовтня 1937 р. до 10 р. ВТТ. Реабілітований Черкаським облсудом 2 серпня 1959 р.

ГАНЖА Надія Георгіївна, 1920 р.н., уродженка м. Сміла, українка, б/п. Працювала конторницею шляхового відділу. Засуджена ВТ 52 Армії 29 лютого 1944 р. на 15 р. каторги. Реабілітована Верховним судом СРСР 18 жовтня 1960 р.

ГЕЙС Каспар Пилипович, 1892 р.н., уродженець с. Шпеєр Лібкнехтівського р-ну Одеської обл., німець, б/п. Працював у м. Сміла робітником артілі "Електромеханік". Засуджений Постановою НКВС СРСР 19 січня 1938 р. до ВМП. Реабілітований 15 червня згідно з Указом ПВР СРСР від 16 січня 1989 р.

ГЕМПЕЛЬ Петро Вікторович, 1900 р.н., німець, б/п. Працював електромонтером відділення цукротресту м. Сміла. Засуджений ОН при НКВС СРСР від 16 січня 1938 р. на вислання за межі СРСР. Реабілітований 29 травня згідно з Указом ПВР СРСР від 16 січня 1989 р.

ГЕНРІХ Єлизавета Пилипівна, 1900 р.н., німкеня, б/п. Працювала прибиральницею на Смілянському машинобудівному заводі. Засуджена Постановою НКВС СРСР до 10 р. ВТТ. Реабілітована 11 липня 1989 р. згідно з Указом ПВР СРСР від 16 січня 1989 р.

ГЕРСТОФ Володимир Іванович, 1880 р.н., уродженець м. Київ, німець, б/п. Працював членом колегії юристів м. Сміла. Засуджений ОН НКВС УРСР на 5 р. ВТТ. Реабілітований згідно з Указом ПВР СРСР від 16 січня 1989 р.

ГЛАВАЧИК Евеліна Адамівна, 1905 р.н., уродженка м. Сміла, полька, б/п. Домогосподарка. Засуджена ОН НКВС СРСР 28 листопада 1937 р. до 10 р. ВТТ. Реабілітована згідно з Указом ПВР СРСР від 16 січня 1989 р.

ГЛИНЯК-ТАРАСЮК Катерина Варвівна, 1927 р.н., уродженка с. Сидорів Гусятинського р-ну Тернопільської обл., українка, б/п. Працювала в особистому господарстві. Засуджена ВТ МВС Тернопільської обл. до 10 р. позбавлення волі. Реабілітована прокуратурою України 10 грудня 1991 р. Проживала в м. Сміла.

ГОНЧАРЕНКО Лев Арсентійович, 1883 р.н., уродженець м. Сміла, українець, б/п. Працював завідувачем магазину в м. Сміла. Засуджений Постановою колегії ОДПУ на 10 р. ВТТ. Реабілітований 3 серпня 1989 р. згідно з Указом ПВР СРСР від 16 січня 1989 р.

ГОНЧАРЕНКО Митрофан Денисович, 1888 р.н., уродженець с. Макіївка, українець, б/п. Працював столяром на військовому будівництві м. Сміла. Засуджений трійкою УНКВС по Київській обл. 2 серпня 1937 р. до ВМП. Реабілітований 8 червня 1989 р. згідно з Указом ПВР СРСР від 16 січня 1989 р.

ГОПАНЮК Захарій Прокопович, 1880 р.н., уродженець м. Одеса, українець, член ВКП(б). Директор радгоспу "Бобринський". Засуджений лінійним судом Південно-західної залізниці 3 березня 1937 р. на 3 р. позбавлення волі. Реабілітований Верховним судом СРСР 3 липня 1958 р.

ГОРДІЄНКО Авер'ян Григорович, 1885 р.н., уродженець м. Сміла, українець, б/п. Працював слюсарем депо ст. Постишева. Засуджений трійкою УНКВС по Київській обл. до ВМП. Реабілітований ВТ КВО 20 червня 1961 р.

ГОРДІЄНКО Петро Ілліч, 1897 р.н., уродженець м. Сміла, українець, б/п. Працював теслею на Смілянському машзаводі. Засуджений ОН НКВС СРСР до 10 р. ВТТ. Реабілітований ВТ КВО 19 липня 1960 р.

ГОРОДЕЦЬКА Ніна Яківна, 1917 р.н., уродженка м. Сміла, українка, б/п. Працювала табельницею Черкаського деревообробного комбінату. Засуджена Київським обласним судом 29 листопада 1939 р. на 5 р. позбавлення волі. Реабілітована Черкаською облпрокуратурою 1994 р. Проживає в м. Сміла.

ГРАБОВСЬКИЙ Іван Пилипович, 1895 р.н., уродженець с. Яроновичі Житомирської обл., поляк, б/п. Працював на Смілянському машинобудівному заводі. Засуджений Постановою комісії і прокуратурою СРСР 5 листопада 1937 р. до ВМП. Реабілітований ВТ Київського ВО 17 січня 1958 р.

ГРАБОВСЬКА Розалія Яківна, 1901 р.н., уродженка с. Волосів, полька, б/п. Домогосподарка. Засуджена ОН при НКВС СРСР 21 червня 1938 р. на 5 р. заслання. Реабілітована ВТ Київського ВО 11 червня 1957 р.

ГРЕБЕНЮК Костянтин Якович, 1899 р.н., уродженець с. М. Старосілля, українець, б/п. Працював бухгалтером дистанції шляху ст. ім. Т. Шевченка. Засуджений трійкою НКВС по Одеській обл. 4 грудня 1937 р. до ВМП. Реабілітований Черкаським облсудом 20 вересня 1957 р.

ГРИГУЛЕНКО Гиат Григорович, 1899 р.н., уродженець с. Кшимці Фастівського р-ну, українець, б/п. Працював секретарем "Заготзерно" м. Сміла. Засуджений трійкою НКВС по Київській обл. 7 жовтня 1938 р. до ВМП. Реабілітований ВТ КВО 20 червня 1959 р.

ГРИЦАН Касьян Дмитрович, 1923 р.н., уродженець с. Н. Мощаниця Мотоцького р-ну Рівненської обл., українець, б/п. Працював у особистому господарстві. Засуджений ВТ 13 армії до 10 р. позбавлення волі та 5 р. поразження в правах з конфіскацією майна. Реабілітований Рівненською облпрокуратурою 26 листопада 1993 р. Проживає в м. Сміла.

ГРОМАДСЬКИЙ Михайло Франицович, 1887 р.н., уродженець с. Антонівка Чигиринського р-ну, поляк, б/п. Працював на Смілянському рафінадному заводі вагарем. Засуджений Постановою НКВС СРСР 29 березня 1937 р. до ВМП. Реабілітований 13 червня 1989 р. згідно з Указом ПВР СРСР від 16 січня 1989 р.

ГРУШИНСЬКА Ольга Карпівна, 1924 р.н., уродженка с. Вижимер Овадніського р-ну Волинської обл., українка, б/п. Працювала в особистому господарстві. Засуджена ВТ МВС Волинської обл. 18 червня 1947 р. до 10 р. позбавлення волі. Реабілітована Волинською облпрокуратурою 7 березня 1993 р. Проживала в м. Сміла.

ГУПАЛЕНКО Сергій Кіндратович, 1914 р.н., уродженець м. Сміла, українець, б/п. Працював модельником ПВРЗ. Засуджений ВТ Черкаського гарнізону до 15 р. каторжних робіт. Реабілітований Верховним судом СРСР 28 листопада 1953 р. Проживав в м. Сміла.

ГУПАЛЕНКО Яків Степанович, 1893 р.н., уродженець с. Гречківка, українець, б/п. Працював бухгалтером депо ст. ім. Т. Шевченка. Засуджений трійкою УНКВС по Одеській обл. 3 грудня 1937 р. до ВМП. Реабілітований Черкаським облсудом 22 жовтня 1958 р.

ДАНИЛЕНКО Олександр Трохимович, 1885 р.н., уродженець с. Лубенці Кам'янського р-ну, українець, б/п. Працював слюсарем Смілянського рафінадного заводу. Засуджений трійкою УНКВС по Київській обл. 1 жовтня 1938 р. до ВМП. Реабілітований ВТ Київського ВО 5 грудня 1987 р.

ДАНИЛЬЧЕНКО Феодосій Петрович, 1897 р.н., уродженець с. М. Яблунівка Смілянського р-ну, українець, б/п. Не працював. Засуджений трійкою УНКВС по Одеській обл. 4 грудня 1937 р. до 10 р. ВТТ. Реабілітований Черкаським облсудом 29 серпня 1958 р.

ДВЕРЖИЦЬКА Ядвіга Степанівна, 1867 р.н., уродженка с. Червона Слобода Черкаського р-ну, полька, б/п. Домогосподарка. Засуджена постановою НКВС СРСР 3 грудня 1937 р. до ВМП. Реабілітована 27 квітня 1989 р. згідно з Указом ПВР СРСР від 16 січня 1989 р.

ДВОРЖЕЦЬКА Марія Олександрівна, 1904 р.н., уродженка м. Сміла, українка, б/п. Домогосподарка. Засуджена постановою ОН НКВС СРСР 21 червня 1938 р. на 3 р. заслання. Реабілітована 30 червня 1989 р. згідно з Указом ПВР СРСР від 16 січня 1989 р.

ДЕЖИЦЬ Розалія Фадіївна, 1874 р.н., уродженка м. Вільно Литовської РСР, полька, б/п. Домогосподарка. Засуджена постановою УНКВС СРСР 3 грудня 1937 р. до ВМП. Реабілітована 22 червня 1989 р.

ДЕМ'ЯНЕНКО Петро Григорович, 1883 р.н., уродженець с. М. Бузуків, українець, б/п. Працював у Смілянській артілі конюхом. Засуджений трійкою УНКВС по Київській обл. 10 вересня 1937 р. до 10 р. ВТТ. Реабілітований Указом ПВР СРСР від 16 січня 1989 р.

ДЕМ'ЯНЧУК Ганна Іванівна, 1903 р.н., уродженка с. Липове Тисминецького р-ну Івано-Франківської обл., українка, б/п. Працювала кухарем. Засуджена ОН НКВС і прокуратурою СРСР до 10 р. ВТТ. Реабілітована Черкаським обласним судом 10 червня 1959 р.

ДИМЧАК Андрій Тимофійович, 1891 р.н., уродженець Польщі, німець, б/п. Працював на Смілянському машзаводі електромонтером. Засуджений постановою НКВС 2 листопада 1937 р. до ВМП. Реабілітований Указом ПВР СРСР 15 травня 1989 р.

ДІДИК Володимир Аполінарійович, 1889 р.н., уродженець с. Косове Івано-Франківської обл., українець, б/п. Працював учителем залізничної школи м. Сміла. Засуджений ОН ДПУ УРСР 3 лютого 1930 р. на 3 роки заслання. Реабілітований Указом ПВР СРСР від 3 серпня 1989 р.

ДОБРОВОЛЬСЬКИЙ Никандр Кирилович, уродженець с. Будище Черкаського р-ну, українець, б/п. Працював на Черкаському цукровому заводі. Засуджений Черкаським облсудом 17-18 листопада 1954 р. на 10 р. ВТТ. Реабілітований Верховним судом УРСР від 31 серпня 1956 р. В 1956 р. проживав у м. Сміла.

ДОБРОНОЖЕНКО Мойсей Петрович, 1889 р.н., уродженець м. Сміла, українець, б/п. Працював покрівельником ст. ім. Т. Шевченка. Засуджений трійкою УНКВС по Одеській обл. на 10 р. ВТТ. Реабілітований Черкаським облсудом 20 травня 1963 р.

ДОРОШЕНКО Аврам Єфремович, 1881 р.н., уродженець с. Залевки Смілянського р-ну, українець, б/п. Працював у Смілянському лісовому господарстві десятником. Засуджений трійкою УНКВС по Київській обл. до ВМП. Реабілітований Указом ПВР СРСР 6 червня 1989 р.

ДРАМАРЕЦЬКИЙ Франц Захарович, 1891 р.н., уродженець с. Широка Гребля Козятинського р-ну Вінницької обл., поляк, б/п. Працював слюсарем Смілянського цукрозаводу. Засуджений постановою НКВС СРСР до ВМП. Реабілітований прокуратурою Черкаської обл. 12 червня 1989 р.

ДРАНОВ Павло Іванович, 1898 р.н., уродженець с. Рублівка Полтавської обл., українець, б/п. Працював ст. агрономом Смілянської МТС. Засуджений трійкою ДПУ УРСР 9 квітня 1933 р. на 10 р. ВТТ. Реабілітований 26 липня 1989 р. Указом ПВР СРСР від 16 січня 1989 р.

ДУБИЦЬКИЙ Аполінарій Флоріанович, 1882 р.н., уродженець с. Каменчі Холлинської губернії, литовець, б/п. Проживав у м. Сміла. Працював технічним агентом Азовського геологорозвідувального тресту. Засуджений постановою УНКВС і прокуратурою СРСР 22 жовтня 1937 р. до ВМП. Реабілітований ВТ КВО 11 листопада 1958 р.

ДУБИЦЬКИЙ Георгій Аполонович, 1906 р.н., уродженець м. Сміла, українець, б/п. Проживав у м. Сміла. Пенсіонер, інвалід II групи. Засуджений комісією НКВС і прокуратурою СРСР 27 грудня 1937 р. до ВМП. Реабілітований ВТ КВО 24 квітня 1959 р.

ДУБРОВ Михайло Маркіянович, 1922 р.н., уродженець м. Сміла, член ВЛКСМ. Працював мотористом на теплоході "Василь Чапаєв". Засуджений ВТ Чорноморсько-Азовського басейну 6 грудня 1941 р. до ВМП. Реабілітований ВТ Північно-Кавказького ВО 22 червня 1989 р.

ДУБРОВИЧ Йосип Айзикович, 1904 р.н., уродженець м. Сміла, єврей, б/п. Працював у Смілянському відділенні Київторгу бухгалтером. Засуджений трійкою УНКВС по Київській обл. 14 листопада 1937 р. до 10 р. ВТТ. Реабілітований Черкаським облсудом 30 квітня 1958 р.

ДЯЧЕНКО Андрій Тимофійович, 1887 р.н., уродженець м. Сміла, українець, б/п. Працював на курсах удосконалення командирського складу викладачем тактики м. Харків. Засуджений ОН НКВС СРСР 11 червня 1940 р. на 5 р. ВТТ. Реабілітований ВТ Київського ВО 9 липня 1957 р. В 1957 р. проживав у м. Сміла.

ДЯЧЕНКО Ілля Архипович, 1886 р.н., уродженець с. Залевки, українець, б/п. Працював помічником машиніста в м. Сміла. Засуджений трійкою УНКВС по Київській обл. 17 квітня 1938 р. до ВМП. Реабілітований Черкаським облсудом 20 вересня 1957 р.

ЕСКО (ЕСКЕ) Марія Северинівна, 1895 р.н., уродженка с. Липовець Вінницької обл., полька, б/п. Проживала в м. Сміла. Домогосподарка. Засуджена НКВС і прокуратурою СРСР 2 листопада 1937 р. до ВМП. Реабілітована Верховним судом УРСР 30 травня 1964 р.

ЄНДРЕЛЕВСЬКИЙ Микола Кузьмович, 1889 р.н., уродженець м. Васильків Київської обл., українець, б/п. Працював рахівником на Смілянському цукровому заводі. Засуджений ОН НКВС СРСР на 5 р. ВТТ. Реабілітований Черкаським облсудом 25 травня 1959 р.

ЖДАНЬ Йосип Полікарпович, 1918 р.н., уродженець с. Макаревич Волинської обл., українець. Працював у особистому господарстві. Засуджений ОН при НКВС СРСР 11 жовтня 1944 р. до 8 р. позбавлення волі. Реабілітований прокуратурою Волинської обл. 22 березня 1992 р. Проживав у м. Сміла.

ЖЕЛТЯКОВ Василь Наумович, 1886 р.н., уродженець с. Райгород Кам'янського р-ну, українець, член ВКП(б). Працював строгальником ПВРЗ. Засуджений трійкою УНКВС по Одеській обл. 21 жовтня 1937 на 10 р. ВТТ. Реабілітований 15 червня 1956 р. Черкаським облсудом.

ЖУКОВСЬКА Марія Федосіївна, 1908 р.н., уродженка с. Жаботин Кам'янського р-ну, українка, член ВЛКСМ. Працювала лікарем санітарної дільниці ст. ім. Т. Шевченка. Засуджена трійкою УНКВС по Одеській обл. 3 грудня 1937 р. на 10 р. ВТТ. Реабілітована Верховним судом СРСР 30 листопада 1956 р.

ЖУПІНАС Степан Васильович, 1874 р.н., уродженець м. Сміла, українець, б/п. Працював помічником касира залізничної ст. Сміла. Засуджений постановою колегії ДПУ 23 лютого 1930 р. на 10 р. ВТТ. Реабілітований 3 серпня 1989 р. згідно з Указом ПВР СРСР від 16 січня 1989 р.

ЗАВОДСЬКА Лукерія Йосипівна, 1921 р.н., уродженка с. Дубіївка, українка, б/п. працювала мелсестрою в м. Сміла. Засуджена ВТ гарнізону м. Харкова 30 серпня 1941 р. на 10 р. ВТТ. Реабілітована ВТ Київського ВО 26 березня 1957 р.

ЗАГОРОДНІЙ Петро Спиридонович, 1891 р.н., уродженець с. Гречківка, українець, б/п. Працював майстром паровозоремонтного депо. Засуджений трійкою УНКВС по Одеській обл. 1 вересня 1937 р. на 10 р. ВТТ. Реабілітований 20 червня 1989 р. згідно з Указом ПВР СРСР від 16 січня 1989 р.

ЗАДЕРНОВСЬКИЙ Зенон Зенонович, 1918 р.н., уродженець с. Соколівка Тульчинського р-ну Вінницької обл., українець, б/п. Працював секретарем в Смілянському механо-технологічному технікумі. Засуджений ОН НКВС СРСР 4 грудня 1937 р. на 10 р. ВТТ. Реабілітований 30 серпня 1989 р. згідно з Указом ПВР СРСР від 16 січня 1989 р.

ЗАЙФРЕД Георгій Адамович, 1896 р.н., уродженець с. Степанівка Вінницької обл., поляк, б/п. Працював на Смілянському цукровому заводі вчителем ФЗН. Засуджений ОН НКВС СРСР 22 грудня 1937 р. на 10 р. ВТТ. Реабілітований ОН НКВС СРСР 31 березня 1942 р.

ЗАК Єлизавета Олександрівна, 1898 р.н., уродженка м. Варшава, єврейка, член ВКП(б) до 1937 р. Працювала в м. Сміла завідуючою ощадкаси. Засуджена ОН НКВС СРСР 13 червня 1937 р. на 5 р. заслання. Реабілітована ВТ КВО 9 березня 1956 р.

ЗАКОЦІОЛА Мирон Фелимонович, 1897 р.н., уродженець с. Сухолісся Київської обл., українець, б/п. Працював котельним майстром у паровозному депо ст. ім. Т. Шевченка. Засуджений трійкою УНКВС по Одеській обл. 1 листопада 1937 р. на 10 р. ВТТ. Реабілітований ВТ Одеського ВО 10 серпня 1956 р.

ЗАКРЕВСЬКИЙ Антон Францович, 1910 р.н., уродженець с. Омелуша Житомирської обл., поляк, б/п. Працював робітником Смілянського цукрового заводу. Засуджений постановою НКВС СРСР 3 березня 1937 р. до ВМП. Реабілітований 15 травня 1989 р. Черкаською облпрокуратурою.

ЗАЛУЦЬКИЙ Іван Якович, 1901 р.н., уродженець с. Вийтівці Хмельницької обл., українець, б/п. Працював на Смілянському цукровому заводі. Засуджений Черкаським облсудом 18 листопада 1954 р. до 7 р. ВТТ. Реабілітований 31 серпня 1956 р. Верховним судом УРСР.

ЗАРЕМБА Ванда Аполонівна, 1906 р.н., уродженка м. Сміла, полька, б/п. Працювала на Смілянському машзаводі. Засуджена постановою НКВС СРСР 16 грудня 1937 р. до ВМП. Реабілітована 25 червня 1959 р. згідно з Указом ПВР СРСР від 16 січня 1989 р.

ЗАЯЦЬ Віра Омелянівна, 1928 р.н., уродженка с. Тодині Львівської обл., українка. Колгоспниця. Засуджена постановою ОН КДБ УРСР до 7 р. позбавлення волі. Реабілітована Львівською облпрокуратурою 26 липня 1991 р. Проживає в м. Сміла.

ЗЕЛЕНСЬКА Людмила Рафаїлівна, 1890 р.н., уродженка м. Клювище Волинської губернії, полька, б/п. Домогосподарка. Засуджена 21 червня 1938 р. ОН НКВС СРСР до 5 р. ВТТ. Реабілітована ВТ КВО 12 березня 1957 р. Проживала в 1957 р. в м. Сміла.

ЗЕЛІНСЬКИЙ Франц Войцехович, 1879 р.н., уродженець с. Понаржева, Польща, поляк, б/п. Працював на Смілянському цукровому заводі слюсарем. Засуджений постановою НКВС і прокуратури СРСР 29 жовтня 1937 р. до ВМП. Реабілітований ВТ КВО 19 листопада 1957 р.

ЗЕЛІНСЬКИЙ В'ячеслав Францович, 1908 р.н., уродженець с. Рудні Польща, поляк, б/п. Працював інженером-економістом на Смілянському машзаводі. Засуджений постановою НКВС і прокуратури СРСР 10 листопада до ВМП. Реабілітований ВТ КВО 22 листопада 1957 р.

ЗЕЛІНСЬКИЙ Станіслав Францович, 1912 р.н., уродженець с. Рудні Польща, поляк, б/п. Працював майстром ковальського цеху на Смілянському машзаводі. Засуджений постановою НКВС і прокуратури СРСР 10 листопада 1937 р. до ВМП. Реабілітований ВТ КВО 27 листопада 1957 р.

ЗИМНІЙ Семен Іванович, 1896 р., уродженець с. Іскрене Шполянського р-ну, українець, б/п. Працював завідувачем технічної бібліотеки ст. ім. Т. Шевченка. Засуджений трійкою УНКВС по Одеській обл. 3 грудня 1937 р. до ВМП. Реабілітований Черкаським облсудом. 22 листопада 1956 р.

ЗІНЧЕНКО Марія Іллівна, 1893 р.н., уродженка с. Тишківка Одеської обл., українка, б/п. Домогосподарка. Проживала в м. Сміла. Засуджена трійкою УНКВС по Одеській обл. 1 листопада 1937 р. до 10 р. ВТТ. Реабілітована Черкаською прокуратурою 6 червня 1988 р.

ІВАЩЕНКО Іван Іванович, 1898 р.н., уродженець с. Новоселиця Чигиринського р-ну, українець, б/п. Працював директором залізничної школи № 58 в м. Сміла. Засуджений ОН НКВС СРСР 3 листопада 1938 р. до 5 р. ВТТ. Реабілітований Вінницьким облсудом 1 березня 1961 р.

КАБАНЕНКО Артем Вакулович, 1888 р.н., уродженець с. Костянтинівка Смілянського р-ну, українець, б/п. Працював охоронцем лісового складу м. Сміла. Засуджений трійкою УНКВС по Київській обл. 4 вересня 1937 р. до 10 р. ВТТ. Реабілітований згідно з Указом ПВР СРСР від 16 січня 1989 р.

КАГУЛОВ Федір Григорович, 1897 р.н., уродженець с. Шахти № 4 м. Донецьк, росіянин, член ВКП(б). Працював начальником політичного відділу ст. ім. Т. Шевченка. Засуджений 12 жовтня 1938 р. на 15 р. ВТТ. Реабілітований Верховним судом СРСР 30 березня 1959 р.

КАЛІНІЧЕНКО Микола Іванович, 1897 р.н., уродженець м. Сміла, українець, б/п. Пенсіонер. Засуджений трійкою УНКВС по Київській обл. 8 грудня 1937 р. до ВМП. Реабілітований згідно з Указом ПВР СРСР 16 серпня 1989 р.

КАЛІНОВСЬКИЙ Маркел Микитович, 1870 р.н., уродженець с. Гулинці Канівського р-ну, українець, б/п. Служитель культу. Засуджений трійкою УНКВС по Київській обл. 14 листопада 1937 р. до ВМП. Відомості про реабілітацію відсутні.

КАМІНСЬКА Мар'яна Феліксівна, 1874 р.н., уродженка с. Піонтск, Польща, полька, б/п. Проживала в м. Сміла. Домогосподарка. Засуджена постановою НКВС СРСР 2 листопада до ВМП. Реабілітована 22 червня 1989 р. згідно з Указом ПВР СРСР від 16 січня 1989 р.

КАМІНСЬКИЙ Дмитро Овксентійович, 1896 р.н., уродженець м. Черкаси, поляк, б/п. Працював комірником ст. ім. Т. Шевченка. Засуджений УНКВС по Одеській обл. 4 грудня 1937 р. на 10 р. ВТТ. Реабілітований Черкаським облсудом 12 листопада 1959 р.

КАНАРСЬКИЙ Василь Трохимович, 1886 р.н., уродженець с. Германове Обухівського р-ну, українець, б/п. Працював касиром ст. ім. Т. Шевченка. Засуджений ОН НКВС СРСР 16 лютого 1938 р. до 10 р. ВТТ. Реабілітований ВТ МВО 24 серпня 1988 р.

КАНІЩЕВ Микола Романович, 1893 р.н., уродженець м. Горький, росіянин, б/п. Працював старшим лісничим лісгоспу. Засуджений облсудом 2 березня 1958 р.

КАПУСТІНСЬКИЙ Михайло Дмитрович, 1900 р.н., уродженець м. Броди Польща, українець, б/п. Працював машиністом паровоза ст. ім. Т. Шевченка. Засуджений ОН НКВС СРСР 15 грудня 1937 р. до ВМП. Реабілітований згідно з Указом ПВР СРСР від 16 січня 1989 р.

КАРАНАТА Юрій Васильйович, 1928 р.н., уродженець с. В. Кринки Полтавської обл., українець. Студент Харківського індустріального технікуму. Засуджений Харківським обласним судом до 8 р. позбавлення волі. Реабілітований Черкаською облпрокуратурою 8 квітня 1992 р. Проживав у м. Сміла.

КАРКЕВИЧ Петро Мартинович, 1894 р.н., уродженець м. Вільно Польща, поляк, б/п. Пенсіонер. Засуджений постановою НКВС СРСР 5 листопада 1937 р. до ВМП. Реабілітований 25 липня 1989 р. згідно з Указом ПВР СРСР від 16 січня 1989 р.

КАРПІНСЬКИЙ Федір Якович, 1889 р.н., уродженець м. Сміла, українець, б/п. Працював на Смілянському машзаводі столяром. Засуджений трійкою УНКВС по Київській обл. 17 квітня 1938 р. до ВМП. Реабілітований Черкаським облсудом 20 вересня 1957 р.

КАРПОВИЧ Станіслав Іванович, 1894 р.н., уродженець м. Сміла, поляк, б/п. Працював бухгалтером на Смілянському рафінадному заводі. Засуджений НКВС і прокуратурою СРСР 10 листопада 1937 р. до ВМП. Реабілітований ВТ Воронежського ВО 30 серпня 1957 р.

КАСПЕРСЬКА Зінаїда Яківна, 1894 р.н., уродженка м. Городище, українка, б/п. Проживала в м. Сміла. Домогосподарка. Засуджена ОН НКВС СРСР на 5 р. заслання. Реабілітована Черкаським облсудом 28 січня 1959 р.

КАСПЕРСЬКИЙ Антон Альфредович, 1891 р.н., уродженець с. Санжариха Смілянського р-ну, поляк, б/п. Працював в м. Сміла техніком-будівельником. Засуджений постановою НКВС СРСР 16 січня 1938 р. до ВМП. Реабілітований Верховним судом СРСР 22 травня 1959 р.

КАЧАНОВСЬКА Олена Йосипівна, 1887 р.н., уродженка м. Бреско, Польща, полька, б/п. Працювала прибиральницею в перукарні в м. Сміла. Засуджена постановою НКВС СРСР 19 грудня 1937 р. до ВМП. Реабілітована Черкаським облсудом 23 травня 1989 р.

КВАЩУК Андрій Герасимович, 1890 р.н., уродженець м. Кам'янка, українець, б/п. Працював фінінспектором Смілянського райФВ. Засуджений ОН ДПУ УРСР 10 травня 1935 р. на 3 роки ВТТ. Реабілітований судовою колегією ВР УРСР 18 травня 1962 р.

КЕЛЛЕР Владислав Едуардович, 1906 р.н., уродженець м. Сміла, поляк, б/п. Працював керівником групи планування на Смілянському машзаводі. Засуджений постановою НКВС СРСР 2 листопада 1937 р. до ВМП. Реабілітований згідно з Указом ПВР СРСР від 16 січня 1989 р.

КЕЛЬНИК Андрій Петрович, 1893 р.н., уродженець м. Одеса, українець, б/п. Працював бухгалтером Смілянської медичної школи. Засуджений постановою НКВС і прокурора СРСР 12 січня 1938 р. до ВМП. Реабілітований ВТ Київського ВО 18 жовтня 1957 р.

КЕРЧ Федір Павлович, 1889 р.н., уродженець с. Смольне Дрогобчикої губернії, Польща, українець, б/п. Одноосібник. Засуджений постановою НКВС СРСР 7 січня 1938 р. до ВМП. Реабілітований 13 червня 1989 р. згідно з Указом ПВР СРСР від 16 січня 1989 р.

КИРКЕВИЧ Олексій Іванович, 1892 р.н., уродженець м. Ляхва Польща, білорус, б/п. Працював хіміком на Смілянському цукровому заводі. Засуджений постановою НКВС СРСР 5 листопада 1937 р. до ВМП. Реабілітований 27 липня 1989 р. згідно з Указом ПВР СРСР від 16 січня 1989 р.

КИРКЕВИЧ Сергій Іванович, 1890 р.н., уродженець м. Ляхва, Польща, білорус. б/п. Працював рахівником на Смілянському цукровому заводі. Засуджений ОН НКВС СРСР 14 листопада 1937 р.н. на 10 р. ВТТ. Реабілітований 13 червня 1989 р. згідно з Указом ПВР СРСР від 16 січня 1989 р.

КІЗАН Данько Данилович, 1924 р.н., уродженець с. Васючине Івано-Франківської обл., українець. Не працював. Засуджений спеціальним табірним судом при Інтинських ВТТ НКВС 29 грудня 1945 р. до 10 р. позбавлення волі. Реабілітований Івано-Франківською облпрокуратурою 21 червня 1993 р. Проживав у м. Сміла.

КЛИМЕНКО Олександр Федорович, 1903 р.н., уродженець с. Тернівка Смілянського р-ну, українець, б/п. Проживав у м. Сміла. Працював слюсарем вагонного депо ст. ім. Т. Шевченка. Засуджений лінійним судом Одеської залізниці на 5 р. ВТТ. Реабілітований Черкаським облсудом.

КЛОБУЦЬКИЙ Владислав Степанович, 1906 р.н., уродженець с. Таганча Канівського р-ну, поляк, б/п. Працював на Смілянському машинобудівному заводі. Засуджений ОН НКВС СРСР 14 листопада 1937 р. на 10 р. ВТТ. Реабілітований згідно з Указом ПВР СРСР від 16 січня 1989 р.

КНЕСЕВИЧ Фелікс Іванович, 1901 р.н., уродженець с. Веселий Кут Одеської обл., українець, член ВКП(б) до 1939 р. М. Сміла, командир 4 стр. 173 ст. Засуджений ВТ в/ч 4398 Київського ВО на 10 р. таборів та 5 р. позбавлення в правах. Реабілітований Пленумом Верховної Ради СРСР 24 вересня 1959 р.

КНИШ Ганна Іванівна, 1894 р.н., уродженка с. Голови Волинської обл., українка, б/п. Проживала в м. Сміла. Домогосподарка. Засуджена ОН НКВС СРСР 28 серпня 1938 р. на 5 р. заслання. Реабілітована Черкаським облсудом 19 серпня 1963 р.

КНОХ Антон Робертович, 1881 р.н., уродженець м. Сміла, німець, б/п. Працював машиністом депо ст. ім. Т. Шевченка. Засуджений трійкою УНКВС по Одеській обл. 4 грудня 1937 р. до ВМП. Реабілітований Черкаським облсудом 13 липня 1957 р.

КОВАЛЬСЬКИЙ Микола Гордійович, 1906 р.н., уродженець с. Польове Вінницької обл., українець, б/п. Працював слюсарем на Смілянському машзаводі. Засуджений НКВС та прокуратурою СРСР 3 грудня 1937 р. до ВМП. Реабілітований ВТ КВО 9 травня 1958 р.

КОГУТ Євгенія Якубівна, 1924 р.н., уродженка с. Підгірці Львівської обл., українка. Працювала в особистому господарстві с. Підгірці. Засуджена 7 лютого 1949 р. ВТ МВС Львівської обл. до 25 р. позбавлення волі. Реабілітована Львівською облпрокуратурою 22 лютого 1993 р.

КОГУТ Роман Йосипович, 1923 р.н., уродженець с. Підгірці Львівської обл., українець. Працював в особистому господарстві с. Підгірці. Засуджений ВТ МВС до 10 р. позбавлення волі та 5 р. пораження в правах. Реабілітований Львівською облпрукратурою 28 лютого 1994 р. Проживав у м. Сміла.

КОЗЛОВСЬКИЙ Анатолій Владиславович, 1906 р.н., уродженець с. Миколаївка Смілянського р-ну, українець, б/п. Працював в артілі інвалідів плановиком. Засуджений постановою НКВС СРСР 5 листопада 1937 р. до ВМП. Реабілітований військовим прокурором КВО.

КОЗЛОВСЬКИЙ Йосип Францович, 1902 р.н., уродженець м. Москва, поляк, б/п. Працював на Смілянському машзаводі автогонщиком. Засуджений НКВС і прокуратурою СРСР 18 грудня 1937 р. до ВМП. Реабілітований ВТ КВО 21 березня 1958 р.

КОЗУБ Павло Семенович, 1888 р.н., уродженець с. Ташлик Смілянського р-ну, українець, б/п. Працював на Смілянському цукровому заводі муляром. Засуджений трійкою УНКВС по Київській обл. 5 листопада 1937 р. до 10 р. ВТТ. Реабілітований 20 червня 1989 р. згідно з Указом ПВР СРСР від 16 січня 1989 р.

КОЗЬМА Михайло Дмитрович, 1887 р.н., уродженець с. Рудь, Молдавська РСР, модаванин, б/п. Працював токарем ПВРЗ. Засуджений ОН НКВС СРСР 28 листопада 1937 р. до 10 р. ВТТ. Реабілітований Черкаським облсудом 31 березня 1960 р.

КОЛЕСНИК Іван Зіновійович, 1898 р.н., уродженець с. Теклине Смілянського р-ну, українець, б/п. Працював рахівником-бухгалтером Смілянського лісгоспу. Засуджений трійкою УНКВС по Київській обл. 28 квітня 1938 р. до ВМП. Реабілітований Черкаським облсудом 22 червня 1960 р.

КОЛОМІЄЦЬ Марія Юхимівна, 1913 р.н., уродженка с. Балаклія Смілянського р-ну, українка. Проживала в м. Сміла, не працювала. Засуджена ОН МДБ СРСР 20 травня 1947 р. як член родини зрадника батьківщини на 5 р. вислання за межі України. Реабілітована Черкаською облпрокуратурою 17 листопада 1991 р. Проживала в м. Сміла.

КОЛОМІЄЦЬ Павло Порфійрійович, 1894 р.н., уродженець с. Балаклія Смілянського р-ну, українець, б/п. Працював ст. бухгалтером ПВРЗ ст. ім. Т. Шевченка, українець, б/п. Засуджений постановою трійки УНКВС по Одеській обл. 21 жовтня 1937 р. до 10 р. ВТТ. Реабілітований Черкаським облсудом 25 грудня 1956 р.

КОЛОМІЄЦЬ Роман Григорович, 1900 р.н., уродженець с. Витійці Хмельницької обл., українець, б/п. Проживав у м. Сміла. Не працював. Засуджений Черкаським облсудом 18 листопада 1954 р. до 10 р. ВТТ. Реабілітований Верховним судом УРСР 31 серпня 1956 р.

КОМАРЧУК Микита Овксентійович, 1895 р.н., уродженець м. Бельськ Брестської обл., українець, б/п. Працював їздовим Київторгу в м. Сміла. Засуджений ОН НКВС СРСР 22 грудня 1937 р. до 10 р. ВТТ. Реабілітований Черкаським облсудом 5 серпня 1958 р.

КОМАШКО Петро Самійлович, 1881 р.н., уродженець с. Оситняжка Златопільського р-ну, українець, б/п. Працював на Смілянському рафінадному заводі робітником. Засуджений трійкою УНКВС по Київській обл. до ВМП. Реабілітований 15 червня 1989 р. згідно з Указом ПВР СРСР від 16 січня 1989 р.

КОНОНЕНКО Петро Васильович, 1902 р.н., уродженець м. Сміла, українець, б/п. Працював машиністом ст. ім. Т. Шевченка. Засуджений трійкою УНКВС по Одеській обл. 29 жовтня 1937 р. ВТТ на 10 р. Реабілітований Черкаським облсудом 18 червня 1958 р.

КОНЦЕВИЧ Антон Данилович, 1886 р.н., уродженець с. Олешково Гродненської обл., Польща, поляк, б/п. Працював на Смілянському машзаводі робітником. Засуджений постановою НКВС СРСР 19 грудня 1937 р. до ВМП. Реабілітований прокуратурою Черкаської обл. 25 травня 1989 р.

КОРЧАЛОВСЬКИЙ Людвиг Андрійович, 1897 р.н., уродженець м. Бердичів, поляк, б/п. Працював бригадиром по прибиранню пасажирських поїздів ст. ім. Т. Шевченка. Засуджений трійкою УНКВС по Одеській обл. 29 вересня 1938 р. до ВМП. Реабілітований Черкаським облсудом 17 травня 1957 р.

КОРЧЕМАХА Михайло Гнатович, 1889 р.н, уродженець с. Гречківка Смілянського р-ну. Працював робітником депо ст. ім. Т. Шевченка. Засуджений трійкою УНКВС по Одеській обл. 3 грудня 1937 р. др ВМП. Реабілітований Черкаським облсудом 13 березня 1968 р.

КОСАРЖЕВСЬКА Юзефа (Марія) Станіславівна, 1866 р.н, уродженка Уманського р-ну, полька, б/п. Працювала в Смілянській райлікарні - акушеркою. Засуджена трійкою УНКВС по Київській обл. 9 березня 1938 р. до ВМП. Реабілітована 10 травня 1989 р. згідно з Указом ПВР СРСР від 16 січня 1989 р.

КОСИНСЬКА (Понаровська) Надія Андріївна, 1903 р.н., уродженка ст. Козятин, росіянка, б/п. Проживала в Сміла. Домогосподарка. Засуджена ОН НКВС СРСР 9 серпня 1938р до 5 р. ВТТ. Реабілітована ВТ КВО 30 червня 1961р.

КОСИНСЬКИЙ Тимофій Григорович, 1893 р. н., уродженець ст.Козятин, поляк, б/п. Працював техніком депо ст. ім. Т. Шевченка. Засуджений військовою колегією Верховного суду СРСР 13 квітня 1938р. до ВМП. Реабілітований ВР СРСР 15 вересня 1989р.

КОТВИЦЬКИЙ Іван Миколайович, 1893 р. н., уродженець м. Сміла, поляк, б/п. Працював на Смілянському цукровому заводі робітником. Засуджений постановою НКВС СРСР 2 грудня 1937р. до ВМП. Реабілітований прокуратурою Черкаської обл. 12 червня 1989 р.

КОТЛЯРЕНКО Кирило Васильович, 1904 р. н., уродженець с. Гречківка Смілянського р-ну, українець, б/п. Працював оглядачем вагонів ст. ім. Т. Шевченка. Засуджений трійкою УНКВС по Одеській обл. 3 грудня 1937р. до 8 р. ВТТ Реабілітований прокуратурою Черкаської обл. 22 січня1958 р.

КОТЛЯРЕНКО Прокофій Васильович, 1897 р. н., уродженець с. Гречківка Смілянського р-ну, українець, б/п. Працював помічником начальника поштового відділення ст. ім. Т.Шевченка. Засуджений трійкою УНКВС по Одеській обл. 3 грудня 1937р. до 10 р. ВТТ. Реабілітований прокуратурою Черкаської обл. 22 січня 1958 р.

КОТЛЯРОВ Данило Григорович, 1890 р. н., уродженець м. Добруш Гомельського округу, білорус, б/п. Працював головним бухгалтером Смілянського ліспромгоспу. Засуджений ОН НКВС СРСР 9 жовтня 1938р. до 8 років ВТТ. Реабілітований Черкаським облсудом 5 серпня 1958р.

КОХАНОВСЬКИЙ Фелікс Лаврентійович, 1900 р.н., уродженець м.Одеса, українець, б/п. Працював начальником депо ст.ім. Т. Шевченка. Засуджений Верховним судом СРСР 13 квітня 1938р. до ВМП. Реабілітований Верховним судом СРСР 29 вересня 1956р.

КРАВЕЦЬ Федір Іванович він же Тарас Прокіп Данилович, 1890 р.н., уродженець м. Сміла, українець, б/п. Працював заливником ливарного цеху ПВРЗ. Засуджений НКВС і прокуратурою СРСР 29 жовтня.1937р. до ВМП. Реабілітований ВТ КВО 20 лютого 1959р.

КРАВЧЕНКО Дар'я Федорівна, 1927 р.н, уродженець. Скадовського р-ну, Херсонської обл., українка. Не працювала. За рішенням ОН ДПУ УРСР в 1930 р. вислана за межі України. Реабілітована 29 квітня 1993р. Проживала в м.Сміла.

КРАВЧЕНКО Іван Іларіоиович, 1902 р. н., уродженець Бесарабії, українець, б/п. Працював в Смілянській МТС. Засуджений трійкою при колегії ДПУ УСРС 9 квітня 1933 р. на 5 р. ВТТ. Реабілітований 26 липня 1989 р. за Указом ПВР СРСР від 16 січня 1989 р.

КРАПИВНИЦЬКИЙ Віктор Адамович, 1900 р.н., уродженець с.Вербів Київської обл., українець, б/п. Працював ревізором ст. ім. Т. Шевченка. Засуджений ОН НКВС СРСР 17 березня 1940 р. на 5 р. ВТТ. Реабілітований Черкаським облсудом 13 липня 1956 р.

КРАСОВСЬКИЙ Рафаїл Йосипович, 1915 р. н., уродженець с. Тресківка Житомирської обл., поляк, б/п. Працював у м. Сміла теслею облбудтресту. Засуджений постановою НКВС СРСР 7 січня 1938 р. до ВМП. Реабілітований згідно з Указом ПВР СРСР від 16 січня 1989 р.

КРАЧКОВАСЬКИЙ Сергій Вікторович, 1886 р.н., уродженець м. Житомир, українець, б/п. Працював у м. Сміла вчителем. Засуджений трійкою УНКВС по Київській обл. 9 березня 1938 р. до ВМП. Реабілітований прокуратурою Черкаської обл. 22 червня 1989 р.

КРИВЕНКО Олександр Іванович, 1910 р.н.,українець, б/п. Працював бригадиром колісного цеху ст. ім. Т. Шевченка. Засуджений ОН НКВС СРСР 19 червня 1938 р до 8 р. ВТТ. Реабілітований Верховним судом СРСР 7 грудня 1956 р

КРШЕШНЕВСЬКИЙ Володимир Юліанович, 1890 р. н., уродженець м. Вінниця, поляк, член ВКП(б). Працював слюсарем на Смілянському цукровому заводі. Засуджений трійкою УНКВС по Київській обл. 21 вересня 1938 р. до ВМП. Реабілітований ВТ КВО 2 березня 1964 р.

КУДІН Петро Григорович, 1894 р. н., уродженець с. Янич Чигиринського р-ну, українець, б/п. Працював помічником машиніста ст. ім. Т. Шевченка. Засуджений НКВС і прокуратурою СРСР 21 лютого 1938 р. до ВМП. Реабілітований ВТ Одеського ВО 22 серпня 1958 р.

КУЗНЕЦОВА Марія Іванівна, 1907 р. н., уродженка ст. Бянкіно Молотовської залізниці, росіянка. Проживала в м. Сміла. Не працювала. Засуджена постановою ОН НКВС СРСР, як член сім'ї зрадника батьківщини на 5 р. позбавлення волі. Реабілітована Черкаським облсудом 19 березня 1958 р.

КУЗЬМЕНКО Георгій Васильович, 1911 р.н., уродженець с. В'язівок Городищенського р-ну, українець, б/п. Працював техніком зв'язку військовоелектромонтажної дільниці КВО. Засуджений ВТ військ МВС Київської обл. 12 вересня 1947р на 5 років ВТТ. Реабілітований ВТ Одеського ВО 16 вересня 1955 р.

КУЛІЧЕНКО Федот Трохимович, 1886 р. н., уродженець Смілянського р-ну, українець, б/п. Працював сторожем виробничих робіт ст. Сміла. Засуджений Київським облсудом 30 грудня 1940 р. на 10 років ВТТ. Реабілітований Верховним судом УРСР 8 листопада 1965 р.

КУНДТ Ріхард Готфрідович, 1899 р.н., уродженець с. Горщик Київської обл. німець, б/п. Працював народним слідчим в м. Сміла. Засуджений ОН УНКВС по Київській обл. 23 листопада 1937р. до ВМП. Реабілітований згідно з Указом ПВР СРСР від 16 січня 1989 р.

КУХАРСЬКИЙ Дмитро Михайлович, 1894 р. н., уродженець с. Королі, Польща, росіянин, б/п. Працював робітником пекарні м. Сміла. Засуджений ОН НКВС СРСР 2 грудня 1937 р. на 10 р. ВТТ Реабілітований згідно з Указом ПВР СРСР.

КУЧИНСЬКИЙ Іван Алеізович, 1916 р. н., уродженець с. Соболівка Житомирської обл., поляк, б/п. Працював робітником на будівництві вокзалу ст. ім. Т. Шевченка. Засуджений постановою НКВС СРСР 15.12.1937р. до ВМП. Реабілітований 31 серпня 1989 р. згідно з Указом ПВР СРСР від 16 січня 1989 р.

ЛАЗО Георгій Іванович, 1873 р.н., уродженець с. Нападень, Бесарабія, молдаванин, б/п. Працював робітником Смілянського цукрового заводу. Засуджений трійкою УНКВС по Київській обл. 25 вересня 1938 р. на 5 р. ВТТ. Реабілітований від 16 січня 1989 р. згідно з Указом ПВР СРСР.

ЛАНЧЕВСЬКИЙ Чеслав Францович, 1903 р.н., уродженець с. Тайкура, Польща, поляк, б/п. Працював зав. клубом Смілянського цукрового заводу. Засуджений постановою НКВС СРСР 5 листопада 1937 р. до ВМП. Реабілітований 19 червня згідно з Указом ПВР СРСР від 16 січня 1989 р.

ЛАПТЄВ Микола Михайлович, 1891 р.н., уродженець с. Шевченкове Звенигородського р-ну, росіянин, б/п. Працював рахівником райпостачу в м. Сміла. Засуджений трійкою ДПУ УРСР 8 лютого 1930 р. до ВМП. Реабілітований прокуратурою і УКДБ по Черкаській обл. 4 липня 1989 р.

ЛАТЕНКО Андрій Тихонович, 1887 р.н., уродженець м. Сміла, українець, б/п. Працював маляром паровозного цеху ПВРЗ. Засуджений трійкою УНКВС по Одеській обл. 9 березня 1938 р. до ВМП. Реабілітований Черкаським облсудом 30 листопада 1956 р.

ЛАТЕНКО Василь Федорович, 1905 р.н., уродженець м. Сміла, член ВКП(б). Служба в Радянській Армії командиром загону військових льотчиків Оренбурзької школи. Засуджений військовою колегією Верховного суду СРСР 5 лютого 1938 р. до ВМП. Реабілітований військовою колегією Верховного суду СРСР 31 жовтня 1957 р.

ЛЕБЕДОВИЧ Віталій Семенович, 1891 р.н., уродженець с. Радинівка Кам'янського р-ну, українець, б/п. Працював вчителем Смілянської СШ № 7. Засуджений ОН НКВС УРСР 5 жовтня 1938 р. на 8 р. ВТТ. Реабілітований Черкаським облсудом 23 квітня 1962 р.

ЛЕВАНДОВСЬКИЙ Федір Антонович, 1896 р.н., уродженець м. Сміла, українець, б/п. Працював державним інспектором по якості овочів в м. Сміла. Засуджений трійкою УНКВС по Київській обл. 1 грудня 1937 р. до ВМП. Реабілітований Черкаським облсудом 19 лютого 1964 р.

ЛЕВЕНЕЦЬ Степан Іванович, 1884 р.н., уродженець с. М. Яблунівка Смілянського р-ну, українець, член ВКП(б). Працював слюсарем паровозного цеху депо ст. ім. Т. Шевченка. Засуджений трійкою УНКВС по Одеській обл. 4 грудня 1937 р. на 10 р. ВТТ. Реабілітований Черкаським облсудом 25 грудня 1956 р.

ЛЕВИЦЬКИЙ Василь Миколайович, 1890 р.н., уродженець ст. Браїлів Винницької обл., українець, б/п. Проживав на ст. ім. Т. Шевченка. Дані про роботу відсутні. Засуджений ОН НКВС СРСР 14 квітня 1935 р. на 5 р. заслання. Реабілітований 20 жовтня 1989 р. згідно з Указом ПВР СРСР від 16 січня 1989 р.

ЛЕВЧЕНКО Сила Васильович, 1896 р.н., уродженець с. В. Старосілля Городищенського р-ну, українець, б/п. Працював лісничим Смілянського лісгоспу. Засуджений ОН УНКВС 17 жовтня 1939 р. на 5 р. ВТТ. Реабілітований колегією ВР СРСР 25 травня 1957 р.

ЛЕНКОВСЬКИЙ Вікентій Степанович, 1887 р.н., уродженець м. Білосток, Польща, поляк, б/п. Працював помічником машиніста в м. Сміла. Засуджений постановою НКВС СРСР 19 грудня 1937 р. до ВМП. Реабілітований 15 червня 1989 р. згідно з Указом ПВР СРСР від 16 січня 1989 р.,

ЛЕТВИЦЬКИЙ Володимир Олександрович, 1896 р.н., уродженець с. Михайлівка Кам'янського р-ну, українець, б/п. Священик в м. Сміла. Засуджений постановою колегії ОДПУ 23 лютого 1930 р. до ВМП. Реабілітований 23 серпня 1989 р. згідно з Указом ПВР СРСР від 16 січня 1989 р.

ЛЕУС Віктор Федорович, 1874 р.н., уродженець с. Коломак Харківської обл., українець, б/п. Працював вагарем Смілянського цукрового комбінату. Засуджений трійкою УНКВС по Київській обл. 26 листопада 1937 р. до ВМП. Реабілітований Черкаським облсудом 6 жовтня 1963 р.

ЛЕХМИС Іван Карлович, 1886 р.н., уродженець м. Юр'їв, Естонія, естонець, б/п. Працював машиністом парового котла залізничної лікарні м. Сміла. Засуджений ОН НКВС СРСР 8 червня 1938 р. на 10 р. ВТТ. Реабілітований Черкаським облсудом 19 листопада 1958 р.

ЛИТВИНЕЦЬ Михайло Михайлович, 1901 р.н., уродженець с. Бейзамівка Вінницької обл., українець, член ВКП(б). Працював головою райвиконкому в м. Сміла. Засуджений трійкою УНКВС по Київській обл. 1 грудня 1937 р. на 10 р. ВТТ. Реабілітований Черкаським облсудом 30 жовтня 1957 р.

ЛИХОВІД Федір Опанасович, 1894 р.н., уродженець с. Будки Смілянського р-ну, українець, б/п. Працював агрономом в Черкаському бурякосоюзі. Засуджений постановою колегії ОДПУ 23 лютого 1930 р. на 10 р. ВТТ. Реабілітований 27 вересня 1989 р. згідно з Указом ПВР СРСР від 16 січня 1989 р.

ЛИХОЛАЙ Артем Савович, 1880 р.н., уродженець с. Ташлик Смілянського р-ну, українець, б/п. Працював двірником Смілянського цукрового заводу. Засуджений трійкою УНКВС по Київській обл. 19 серпня 1937 р. до ВМП. Реабілітований 27 березня 1989 р. згідно з Указом ПВР СРСР від 16 січня 1989 р.

ЛИХОЧАС Оникій Ілліч, 1873 р.н., уродженець с. Тернівка, українець, б/п. Працював робітником в Смілянському лісництві. Засуджений трійкою УНКВС по Київській обл. 4 грудня 1937 р. до ВМП. Реабілітований 26 серпня 1989 р. згідно з Указом ПВР СРСР від 16 січня 1989 р.

ЛИЧКАКІ Іван Карлович, 1904 р.н., уродженець с. М. Бутлик Одеської обл., болгарин, б/п. Працював завідувачем перевалочного пункту в м. Сміла. Засуджений трійкою УНКВС по Київській обл. 7 жовтня 1938 р. до ВМП. Реабілітований 29 вересня 1989 р. згідно з Указом ПВР СРСР 16 січня 1989 р.

ЛІПСЬКИЙ Микола Захарович, 1898 р.н., уродженець м. Фастів, українець, б/п. Працював головним бухгалтером контори депо ст. ім. Т. Шевченка. Засуджений НКВС і прокуратурою СРСР 29 листопада 1937 р. до ВМП. Реабілітований Верховним судом УРСР 14 грудня 1960 р.

ЛІТІЄН (Летеєн) Генріх Оттович, 1908 р.н., уродженець с. М. Старосілля Смілянського р-ну, німець, б/п. Працював лісником Смілянського лісництва. Засуджений трійкою УНКВС по Київській обл. 3 жовтня 1938 р. до ВМП. Реабілітований Черкаським облсудом 17 червня 1961 р.

ЛОНЧЕВСЬКА Ольга Павлівна, 1906 р.н., уродженка с. Рашівка Полтавської обл., українка, б/п. Проживала в м. Сміла. Домогосподарка. Засуджена ОН НКВС СРСР 21 червня 1938 р. на 5 р. заслання в Казахстан. Реабілітована 19 червня 1989 р. згідно з Указом ПВР СРСР від 16 січня 1989 р.

ЛОТОЧИНСЬКИЙ Федір Якович, 1900 р.н., уродженець м. Жванець Вінницької обл., українець, б/п. Працював рахівником Смілянської школи № 5. Засуджений ОН НКВС СРСР 22 грудня 1937 р. до 10 р. ВТТ. Реабілітований Черкаським облсудом 26 березня 1962 р.

ЛУКАШЕВИЧ Леопольд Іванович, 1874 р.н., уродженець м. Бердичів, поляк, до 1936 р. член ВКП(б). Працював шорником на Смілянському цукровому заводі. Засуджений трійкою УНКВС по Київській обл. 16 листопада 1937 р. до ВМП. Реабілітований Верховною Радою УРСР 28 листопада 1959 р.

ЛУКОВЕР Рахмаїл Янкелевич, 1900 р.н., уродженець м. Варшава, Польща, єврей, б/п. Працював фотографом артілі фотографів в м. Сміла. Засуджений ОН НКВС СРСР 14 листопада 1937 р. до 10 р. ВТТ. Реабілітований 27 липня 1989 р. згідно з Указом ПВР СРСР від 16 січня 1989 р.

ЛУШИН В'ячеслав Гнатович, 1897 р.н., уродженець м. Гусь Хрустальний Іванівська обл., росіянин, б/п. Працював керівником технологічного нормування в м. Сміла. Засуджений трійкою УНКВС по Київській обл. 27 листопада 1937 р. до 10 р. ВТТ. Реабілітований ВТ КВО 25 жовтня 1955 р.

МАМАЄНКО Олександр Леонтійович, 1916 р.н., уродженець м. Сміла, українець. Працював муляром ПВРЗ ст. ім. Т. Шевченка. Засуджений ВТ Одеської залізниці до 6 р. позбавлення волі з пораженням в правах на 5 р. Реабілітований Черкаським облсудом 12 квітня 1990 р. Проживав у м. Сміла.

МАРАХОВСЬКИЙ Сергій Христофорович, 1912 р.н., уродженець с. Дубіївка Смілянського р-ну, українець, б/п. Працював на Смілянському машзаводі художником. Засуджений ВТ МВС по Київській обл. 12 квітня 1951 р. до 25 р. ВТТ. Реабілітований ВТ КВО 21 лютого 1956 р.

МАРОЧКІН Василь Якимович, 1928 р.н., уродженець с. Завадка Дрогобицької обл., українець. Працював в особистому господарстві. Засуджений 12 березня 1948 р. ВТ військ МВС Дрогобицької обл. до 10 р. позбавлення волі. Реабілітований Львівською облпрокуратурою 27 серпня 1993 р.н. Проживав у м. Сміла по вул. Кармелюка, 19.

МАСЕНКО Петро Васильович, 1888 р.н., уродженець с. М. Яблунівка Смілянського р-ну, українець, б/п. Працював слюсарем вагонного депо ст. ім. Т. Шевченка. Засуджений ОН НКВС СРСР 19 серпня 1944 р. до 8 р. ВТТ. Реабілітований Черкаським облсудом 7 вересня 1960 р.

МАСЛОВСЬКИЙ Микола Семенович, 1896 р.н., уродженець Польщі, росіянин, б/п. Працював чоботарем у м. Сміла. Засуджений ОН НКВС СРСР 2 листопада 1937 р. до 10 р. ВТТ. Реабілітований ВТ КВО 12 лютого 1957 р.

МАТЕЙКО Яків Степанович, 1884 р.н., уродженець с. Яцюки Київської обл., українець, б/п. Проживав в м. Сміла. Не працював. Засуджений трійкою УНКВС по Київській обл. 31 грудня 1937 р. до ВМП. Реабілітований Черкаським облсудом 18 червня 1958 р.

МАХАРИНЕЦЬ Микола Федотович, 1922 р.н., уродженець м. Сміла, українець. Проживав у м. Сміла. Засуджений Черкаським облсудом до 1 року 6 міс. позбавлення волі. Реабілітований Верховним судом УРСР 20 серпня 1960 р. Проживав у м. Сміла.

МАХАРИНЕЦЬ Олександра Антонівна, 1902 р.н., уродженка м. Київ, росіянка, б/п. Працювала вчителькою залізничної школи № 22 ст. ім. Т. Шевченка. Засуджена ОН НКВС СРСР 4 лютого 1938 р. до ВМП. Реабілітована ВТ КВО 15 листопада 1957 р.

МЕДУХА Олексій Павлович, 1928 р.н., уродженець с. Лебедин Шполянського р-ну, українець, б/п. Студент технікуму м. Сміла. Засуджений Київським облсудом 19 квітня 1948 р. до 10 р. ВТТ. Реабілітований Верховним судом УРСР 16 квітня 1965 р.

МЕЛЬНИК Стефанія Володимирівна, 1885 р.н., уродженка с. Санжариха Смілянського р-ну, українка, б/п. Працювала на Смілянському цегляному заводі робітницею. Засуджена трійкою УНКВС по Київській обл. 24 серпня 1937 р. до 10 р. ВТТ. Реабілітована згідно з Указом ПВР СРСР від 16 січня 1989 р.

МЕЛЬНИКОВСЬКИЙ Рафаіл Ізраїлович, 1922 р.н., уродженець м. Сміла, єврей, б/п. Військовослужбовець. Засуджений ВТ 224 стрілецької дивізії 19 серпня 1943 р. до 8 р. ВТТ. Реабілітований ВТ Ленінградського ВО 16 листопада 1989 р.

МЕЛЬНИЧЕНКО Трифон Григорович, 1879 р.н., уродженець с. Тернівка Смілянського р-ну, українець, б/п. Працював вагарем м. Сміла. Засуджений Указом ПВР СРСР від 16 січня 1989 р.

МЕСКОВ Євген Васильович, 1881 р.н., уродженець с. Орловець Городищенського р-ну, українець, б/п. Працював рахівником на Смілянському цукровому заводі. Засуджений трійкою УНКВС по Київській обл. 28 квітня 1938 р. до ВМП. Реабілітований Черкаським облсудом 22 червня 1960 р.

МИРОНОВИЧ Іван Карпович, 1884 р.н., уродженець м. Сміла, українець, б/п. Працював інженером Смілянського ліспромгоспу. Засуджений ОН НКВС СРСР 21 листопада 1938 р. до 8 р. ВТТ. Реабілітований Черкаським облсудом 13 липня 1957 р.

МИРОНЮК Іларіон Олександрович, 1893 р.н., уродженець с. Рахнівка Вінницької обл., українець, б/п. Проживав у м. Сміла, пенсіонер. Засуджений Черкаським облсудом 17-18 листопада 1954 р. до 7 р. ВТТ. Реабілітований Верховним судом УРСР 31 серпня 1956 р.

МИХАЛЬСЬКИЙ Станіслав Владиславович, 1894 р.н., уродженець с. Паніка Волинської губ., поляк, б/п. Працював слюсарем артілі "Електромеханік" в м. Сміла. Засуджений постановою НКВС СРСР 27 листопада 1937 р. до ВМП. Реабілітований прокуратурою Черкаської обл. 22 травня 1989 р.

МІГУНЕНКО Іван Прокопович, 1898 р.н., уродженець м. Сміла, українець, б/п. Працював котельником ПВРЗ ст. ім. Т. Шевченка. Засуджений трійкою УНКВС по Одеській обл. 14 вересня 1937 р. до 10 р. ВТТ. Реабілітований Черкаським облсудом 2 липня 1959 р.

МІКУЛАК Василь Пантелеймонович, 1894 р.н., уродженець с. Новоставці, Польща, українець, б/п. Працював на будівельному майданчику № 120 м. Сміла. Засуджений постановою НКВС і прокуратурою СРСР 29 жовтня 1937 р. до ВМП. Реабілітований ВТ КВО 8 квітня 1958 р.

МОІСЄЄВ Костянтин Михайлович, 1896 р.н., уродженець с. Новоселиця, Бесарабія, росіянин, б/п. Працював машиністом депо ст. ім. Т. Шевченка. Засуджений трійкою УНКВС по Одеській обл. 3 грудня 1937 р. до 10 р. ВТТ. Реабілітований ВТ КВО 23 червня 1961 р.

МОРОЗ Мирон Тихонович, 1887 р.н., уродженець с. Хацьки Черкаського р-ну, українець, б/п. Працював конюхом ПЧ-2 ст. ім. Т. Шевченка. Засуджений трійкою УНКВС по Київській обл. 28 грудня 1937 р. до ВМП. Реабілітований Черкаським облсудом 18 червня 1958 р.

МОРОЗОВА (Ганжа) Надія Георгіївна, 1920 р.н., уродженка м. Сміла, українка. Проживала в м. Сміла. Не працювала. Засуджена 20 лютого 1944 р. ВТ 52 армії до 15 р. позбавлення волі і пораженням в правах на 5 р. Реабілітована Верховним судом СРСР 18 жовтня 1960 р.

МОСПАН Іван Степанович, 1900 р.н., уродженець м. Сміла, поляк, б/п. Працював пожежником на Смілянському цукровому заводі. Засуджений ОН НКВС СРСР 4 грудня 1937 р. до 10 р. ВТТ. Реабілітований 2 вересня 1989 р. згідно з Указом ПВР СРСР від 16 січня 1989 р.

МОСТОВИЙ Антон Федосійович, 1894 р.н., уродженець с. Мліїв Городищенського р-ну, українець, б/п. Працював електромонтером ст. ім. Т. Шевченка. Засуджений трійкою УНКВС по Одеській обл. 1 листопада 1937 р. до 10 р. ВТТ. Реабілітований Верховним судом УРСР 28 березня 1958 р.

МОХ Йосип Петрович, 1918 р.н., уродженець с. Климбівка Хмельницької обл., українець, б/п. Студент Смілянського технікуму. Засуджений ОН НКВС УРСР 22 грудня 1937 р. до 10 р. ВТТ. Реабілітований 10 травня 1989 р. згідно з Указом ПВР СРСР від 16 січня 1989 р.

МУСІЄНКО Гурій Артемович, 1887 р.н., уродженець с. Пилиповичі Київської обл., українець, б/п. Колгоспник. Проживав у м. Сміла. Засуджений трійкою УНКВС по Київській обл. 28 грудня 1937 р. до ВМП. Реабілітований ПВР СРСР від 16 січня 1989 р.

МУСНИЦЬКИЙ Василь Миколайович, 1898 р.н., уродженець с. Здолбиця Волинської губ., українець, б/п. Працював інспектором Смілянського райторгу. Засуджений постановою НКВС і прокуратурою СРСР 26 жовтня 1937 р. до ВМП. Реабілітований ВТ КВО 25 листопада 1964 р.

НАЗАРЕНКО Вікентій Матвійович, 1897 р.н., уродженець с. Маслівка К.- Шевченківського р-ну, українець, б/п. Працював бухгалтером в радгоспі м. Сміла. Засуджений трійкою колегії ДПУ УРСР 20 грудня 1930 р. до 10 р. ВТТ. Реабілітований прокуратурою і УКДБ по Черкаській обл. 1 липня 1989 р.

НАЗАРОВА Марія Северинівна, 1904 р.н., уродженка м. Сміла, українка, б/п. Працювала робочою на Смілянському рафінадному заводі. Засуджена ОН НКВС СРСР 29 жовтня 1938 р. до 5 р. заслання. Реабілітована 10 травня 1989 р. згідно з Указом ПВР від 16 січня 1989 р.

НАРКЕВИЧ Станіслав Костянтинович, 1886 р.н., уродженець м. Жмеринка Вінницької обл., поляк, б/п. Працював інструментальником паровозного цеху в м. Сміла. Засуджений ОН НКВС СРСР 10 жовтня 1937 р. до 10 р. ВТТ. Реабілітований облсудом 19 листопада 1958 р.

НАШКОЛЬНИЙ Роман Варфоломійович, 1893 р.н., уродженець с. Черенівка Хмельницької обл., українець, б/п. Працював робітником Смілянського цукрового заводу. Засуджений Черкаським облсудом 18 листопада 1954 р. до 10 р. ВТТ. Реабілітований Верховним судом УРСР 31 серпня 1956 р.

НЕДЗЕЛЬКА Олена Октавівна, 1896 р.н., уродженка м. Київ, полька, б/п. Проживала в м. Сміла, не працювала. Засуджена постановою НКВС СРСР 2 листопада 1937 р. до ВМП. Реабілітована 15 травня 1989 р. згідно з Указом ПВР СРСР від 16 січня 1989 р.

НЕЙДОРФ Лілія Вільгельмівна, 1921 р.н., уродженка м. Сміла, німкеня, б/п. Проживала в м. Сміла, домогосподарка. Засуджена ОН МДБ СРСР 14 червня 1947 р. до 10 р. ВТТ. Реабілітована ВТ КВО 30 грудня 1963 р.

НІКІТІН Петро Миколайович, 1880 р.н., уродженець м. Київ, українець, б/п. Працював майстром паровозного депо ст. ім. Т. Шевченка. Засуджений трійкою УНКВС по Одеській обл. 3 грудня 1937 р. до ВМП. Реабілітований Черкаським облсудом 31 серпня 1957 р.

НОВА Марія Іванівна, 1885 р.н., уродженка с. Рогозне, Польща, чешка, б/п. Проживала в м. Сміла, домогосподарка. Засуджена ОН НКВС СРСР 21 червня 1938 р. на 5 р. заслання. Реабілітована Черкаським облсудом 31 березня 1966 р.

НОВИЙ В'ячеслав В'ячеславович, 1880 р.н., уродженець с. Волков, Польща, чех, б/п. Працював механіком Смілянської електростанції. Засуджений постановою НКВС і прокуратурою СРСР 5 листопада 1937 р. до ВМП. Реабілітований ВТ КВО 14 березня 1958 р.

ОВЧАРЕНКО Григорій Омелянович, 1886 р.н., уродженець с. Стримівка Київської обл., українець, б/п. Працював теслею ст. ім. Т. Шевченка. Засуджений трійкою УНКВС по Одеській обл. 14 вересня 1937 р. до 10 р. ВТТ. Реабілітований Черкаським облсудом 12 серпня 1959 р.

ОДАЙ Альбертівна Вікентіївна, 1896 р.н., уродженка с. Червоне Київської обл., полька, б/п. Працювала статистом на Смілянському цукровому заводі. Засуджена постановою НКВС СРСР 10 листопада 1937 р. до ВМП. Реабілітована 22 серпня 1989 р. згідно з Указом ПВР СРСР від 16 січня 1989 р.

ОДАЙ Марія Владиславівна, 1876 р.н., уродженка м. Сміла, українка, б/п. Домогосподарка. Проживала в м. Сміла. Засуджена трійкою УНКВС по Київській обл. 4 грудня 1937 р. до 10 р. ВТТ. Реабілітована 13 червня згідно з Указом ПВР СРСР від 16 січня 1989 р.

ОЛЕЙНИК Петро Федотович, 1896 р.н., уродженець с. Лисе Брянської обл., українець, б/п. Працював машиністом депо ст. ім. Т. Шевченка. Засуджений постановою НКВС і прокуратурою СРСР 6 листопада 1937 р. до ВМП. Реабілітований ВТ КВО 15 серпня 1958 р.

ОЛЕЙНИКОВ Дем'ян Федотович, 1886 р.н., уродженець с. Лисе Чернігівської обл., росіянин, б/п. Працював машиністом депо ст. ім. Т. Шевченка. Засуджений ОН НКВС СРСР 16 лютого 1938 р. до 10 р. ВТТ. Реабілітований ВТ КВО 10 серпня 1956 р.

ОЛЬШЕВСЬКИЙ Йосип Людвигович, 1878 р.н., уродженець м. Новоград-Волинський, поляк, б/п. Працював робітником Смілянського цукрового заводу. Засуджений трійкою УНКВС по Київській обл. 20 вересня 1938 р. до ВМП. Реабілітований Черкаським облсудом 13 березня 1963 р.

ОРЖЕВСЬКА Олена Костянтинівна, 1890 р.н., уродженка м. Жмеринка, полька, б/п. Проживала в м. Сміла. Домогосподарка. Засуджена постановою НКВС СРСР 16 січня 1938 р. до ВМП. Реабілітована 8 липня 1989 р. згідно з Указом ПВР СРСР від 16 січня 1989 р.

ОРЖЕХОВСЬКИЙ Віктор Сігізмундович, 1914 р.н., уродженець м. Сміла, поляк, б/п. Працював на будівельному майданчику № 20 в м. Сміла. Засуджений постановою НКВС СРСР 16 листопада 1937 р. до ВМП. Реабілітований 5 травня 1989 р. згідно з Указом ПВР СРСР від 16 січня 1989 р.

ОРЖЕХОВСЬКИЙ Сігізмунд Олександрович, 1878 р.н., уродженець м. Бердичів, поляк, б/п. Проживав у м. Сміла, пенсіонер. Засуджений постановою НКВС СРСР 3 грудня 1937 р. до ВМП. Реабілітований 8 липня 1989 р. згідно з Указом ПВР СРСР від 16 січня 1989 р.

ОСАДЧИЙ Петро Якимович, 1910 р.н., уродженець м. Гур'ївськ Казахської РСР, українець, б/п. Служба в Радянській армії, командир взводу в 55-му стрілецькому корпусі 331 гаубичного полку. Засуджений в 1943 р. до 8 р. ВТТ. Реабілітований ВТ КВО 24 жовтня 1958 р.

ОСИКОВСЬКИЙ Мойсей Львович, 1898 р.н., уродженець м. Переяслав-Хмельницький, єврей, член ВКП(б). Працював секретарем Смілянського райкому КП(б)У. Засуджений ОН НКВС СРСР 28 березня 1938 р. до 5 р. ВТТ. Реабілітований ВТ КВО 27 липня 1956 р.

ОСТАНОВ Павло Авакумович, 1902 р.н., уродженець м. Сміла, українець, б/п. Працював нормувальником депо ст. ім. Т. Шевченка. Засуджений ОН НКВС СРСР 2 січня 1938 р. до 10 р. ВТТ. Реабілітований Верховним судом СРСР 23 квітня 1955 р.

ОСТРОВСЬКИЙ Віктор Якович, 1888 р.н., уродженець с. Криворетин Полтавської обл., поляк, б/п. Працював робітником. Проживав у м. Сміла. Засуджений постановою НКВС і прокуратурою СРСР 1 грудня 1937 р. до ВМП. Реабілітований ВТ КВО 5 серпня 1960 р.

ПАВЛЕНКО Віктор Павлович, 1885 р.н., уродженець м. Сміла, українець, член ВКП(б). Працював інструментальником ПВРЗ ст. ім. Т. Шевченка. Засуджений трійкою УНКВС по Одеській обл. 8 листопада 1938 р. до ВМП. Реабілітований ВТ КВО 29 вересня 1959 р.

ПАЙКІН Петро Веніамінович. 1893 р.н., уродженець м. Рівне, єврей, б/п. Працював референтом на Смілянському машзаводі. Засуджений на 8 р. ВТТ. Реабілітований Верховним судом СРСР 3 лютого 1961 р.

ПАНАСОВ Петро Петрович, 1921 р.н., уродженець м. Сміла, росіянин, член ВЛКСМ. Служба в Раяднській армії. Засуджений ВТ 129 стрілецької дивізії 13 вересня 1941 р. до ВМП. Заміна вироку ВТ Західного фронту 31 жовтня 1941 р. до 10 р. ВТТ. Реабілітований Верховним судом СРСР 22 червня 1989 р.

ПАСТУШЕНКО Антон Савович, 1901 р.н., уродженець с. Калинівка, українець, б/п. Працював токарем на Смілянському машзаводі. Засуджений трійкою УНКВС по Київській обл. до 10 р. ВТТ. Реабілітований Черкаським облсудом 7 травня 1958 р.

ПАСТУШЕНКО Макар Андрійович, 1887 р.н., уродженець с. Ташлик Смілянського р-ну, українець, б/п. Працював завмагазином на Смілянському цукровому заводі. Засуджений трійкою УНКВС по Київській обл. 17 квітня 1937 р. до ВМП. Реабілітований 8 червня 1989 р. згідно з Указом ПВР СРСР від 16 січня 1989 р.

ПАСТУШЕНКО Яків Савелійович, 1912 р.н., уродженець с. Оситняжка, українець, б/п. Працював токарем на Смілянському машзаводі. Засуджений трійкою УНКВС по Київській обл. 27 листопада 1937 р. до 10 р. ВТТ. Реабілітований Черкаським облсудом 20 квітня 1960 р.

ПАЦЮК Кузьма Сазонович, 1889 р.н., уродженець с. Гречківка Смілянського р-ну, українець, член ВКП(б) до 1937 р. Працював майстром ПВРЗ. Засуджений трійкою УНКВС по Одеській обл. 3 грудян 1937 р. до 10 р. ВТТ. Реабілітований Черкаським облсудом 23 листопада 1957 р.

ПАШКОВСЬКА Марія Генріхівна, 1868 р.н., уродженка м. Томахів Волинської обл., полька, б/п. Не працювала, проживала в м. Сміла. Засуджена ОН НКВС СРСР 15 грудня 1937 р. до ВМП. Реабілітована 13 червня 1989 р. ПВР СРСР згідно з Указом ПВР СРСР від 16 січня 1989 р.

ПЕРТКО Петро Панкратович, 1899 р.н., уродженець с. Крива, Польща, українець, б/п. Працював машиністом Смілянської електростанції. Засуджений ОН НКВС СРСР 22 грудня 1937 р. до 10 р. ВТТ. Реабілітований Черкаським облсудом 12 серпня 1959 р

ПЕСЛЯК Микола Трохимович, 1884 р.н., уродженець с. Орловка Білорусія, білорус, член ВКП(б) до 1937 р. Працював машиністом депо ст. ім. Т. Шевченка. Засуджений трійкою УНКВС по Одеській обл. 3 грудня 1937 р. до 8 р. ВТТ. Реабілітований Черкаським облсудом 2 червня 1959 р.

ПЕТРОВ Іван Михайлович, 1881 р.н., уродженець Австрії, українець, б/п. Пенсіонер. Проживав у м. Сміла. Засуджений постановою НКВС і прокуратурою СРСР 29 жовтня 1937 р. до ВМП. Реабілітований ВТ КВО 16 червня 1959 р.

ПЕТРОВ Роман Іванович, 1908 р.н., уродженець Польщі, українець, б/п. Працював вантажником на Смілянському машзаводі. Засуджений ОН при НКВС СРСР 26 жовтня 1937 р. до 10 р. ВТТ. Реабілітований ВТ КВО 28 лютого 1956 р.

ПЄХОТА Овксентій Калістратович, 1896 р.н., уродженець с. Єрки Катеринопільського р-ну, українець, б/п. Працював диспетчером відділення експлуатації ст. ім. Т. Шевченка. Засуджений трійкою УНКВС по Одеській обл. 1 вересня 1937 р. до 10 р. ВТТ. Реабілітований ВТ Одеського ВО 9 березня 1956 р.

ПИСЬМЕННИЙ Никифор Іванович, 1893 р.н., уродженець с. Гречківка Смілянського р-ну, українець, б/п. Працював стругальником ПВРЗ. Засуджений трійкою УНКВС по Одеській обл. 14 вересня 1937 р. до 10 р. ВТТ. Реабілітований облсудом 18 червня 1960 р.

ПІСНЯ Іван Ульянович, 1912 р.н., уродженець Польщі, білорус, б/п. Працював агентом з постачання в м. Сміла. Засуджений ОН НКВС СРСР 22 грудня 1937 р. до 10 р. ВТТ. Реабілітований Черкаським облсудом 29 жовтня 1957 р.

ПІТЕК Марія Петрівна, 1913 р.н., уродженка с. Митків Чернівецької обл., українка. Вислана 22 квітня 1993 р. Проживала в м. Сміла.

ПІТИК Василина Висилівна, 1933 р.н., уродженка с. Киселів Чернівецької обл., українка. Вислана органами МВС на спецпоселення в 1945 р. як член сім'ї ворога народу. Реабілітована в 1993 р. Проживає в м. Сміла.

ПЛЕКАН Іван Михайлович, 1915 р.н., уродженець с. Мегеради Дрогобицької обл., українець. Проживав у с. Мегеради. Працював у особистому господарстві. Засуджений ВТ МВС Дрогобицької обл. до 10 р. позбавлення волі. Реабілітований Львівською прокуратурою 18 лютого 1993 р. Проживав у м. Сміла.

ПОГРАНИЧНИЙ Василь Дмитровнч, 1936 р.н. Рішенням ОН МДБ 26 березня 1948 р. був висланий за межі України. Реабілітований Верховним судом УРСР 9 січня 1975 р. Проживає в м. Сміла.

ПОДВАРКО Євген Данилович, 1929 р.н., уродженець м. Сміла, українець. Проживав у м. Сміла. Працював бригадиром промислової артілі ім. XXI з'їзду КПРС. Засуджений Черкаським облсудом 16 червня 1959 р. до 2 р. позбавлення волі. Реабілітований Верховним судом УРСР 24 серпня 1960 р. Проживав у м. Сміла.

ПОДГУРСЬКА Євдокія Антонівна, 1889 р.н., уродженка м. Сміла, полька, б/п. Проживала в м. Сміла. Домогосподарка. Засуджена ОН НКВС СРСР 16 січня 1938 р. до 10 р. ВТТ. Реабілітована 29 травня 1989 р. згідно з Указом ПВР СРСР від 16 січня 1989 р.

ПОДОЛІНСЬКИЙ Аркадій Валеріянович, 1904 р.н., уродженець м. Брест, поляк, б/п. Проживав у м. Сміла. Працював експедитором на Смілянському машзаводі. Засуджений постановою НКВС СРСР 12 січня 1938 р. до ВМП. Реабілітований 11 липня 1989 р. згідно з Указом ПВР СРСР від 16 січня 1989 р.

ПОДСТЕПНИЙ Семен Григорович, 1893 р.н., уродженець м. Сміла, українець, б/п. Проживав в м. Сміла. Працював теслею. Засуджений трійкою УНКВС по Київській обл. 17 квітня 1938 р. до ВМП. Реабілітований Черкаським облсудом 20 вересня 1957 р.

ПОКОТИЛЕНКО Кузьма Андрійович, 1887 р.н., уродженець м. Сміла, українець, б/п. Проживав у м. Сміла. Працював землеміром. Засуджений ОН НКВС СРСР 5 жовтня 1938 р. до 8 р. ВТТ. Реабілітований Черкаським облсудом 23 квітня 1962 р.

ПОЛЮХ Броніслав Якович, 1892 р.н., уродженець м. Кобилян Гродненської обл., поляк, б/п. Проживав в м. Сміла. Працював робітником ПВРЗ. Засуджений НКВС і прокуратурою СРСР 1 жовтня 1937 р. до ВМП. Реабілітований Верховним судом СРСР 8 червня 1957 р.

ПОЛЯКОВА Авеліна Панасівна, 1889 р.н., уродженка м. Сміла, українка, б/п. Проживала в м. Сміла. Працювала швачкою. Засуджена ОН НКВС СРСР 21 червня 1938 р. на 5 р. заслання. Реабілітована 19 червня 1989 р. згідно з Указом ПВР СРСР від 16 січня 1989 р.

ПОНОМАРЕНКО Марія Василівна, 1915 р.н., уродженка с. Лузанівка Кам'янського р-ну, українка, селянка-одноосібниця. Була вислана із села Лузанівка як член сім'ї зрадника Батьківщини за межі України. Реабілітована Черкаською облпрокуратурою 30 серпня 1992 р. Проживала в м. Сміла.

ПОПКО-ДРЕНІВ Ганна Михайлівна, 1930 р.н., уродженка с. Лучка Тернопільського р-ну, українка. Працювала в колгоспі. Засуджена ВТ військ МВС Тернопільської обл. до 10 р. позбавлення волі з конфіскацією майна. Реабілітована Тернопільською облпрокуратурою 23 жовтня 1991 р. Проживає в м. Сміла.

ПОПЛЯЄВ Сергій Леонтійович, 1901 р.н., уродженець м. Сміла, українець, б/п. Працював котельником Смілянського цукрового заводу. Засуджений трійкою УНКВС по Одеській області 21 жовтня 1937 р. до 10 р. ВТТ. Реабілітований 29 травня 1989 р. згідно з Указом ПВР СРСР від 16 січня 1989 р.

ПОРУБИНСЬКИЙ Михайло Семенович, 1904 р.н., уродженець ст. Здовбунів, Польща, поляк, б/п. Працював диспетчером дистанції № 5 ст. ім. Т. Шевченка. Засуджений ОН НКВС СРСР 2 січня 1937 р. до 10 р. ВТТ. Реабілітований ВТ Київського ВО 28 серпня 1956 р.

ПОЧКА Андрій Дмитрович, 1910 р.н., уродженець м. Сміла, українець, б/п. Служба в радянській Армії, червоноармієць. Засуджений ВТ 81 стрілецької дивізії Південно-Західного фронту 16 вересня 1941 р. до 5 р. ВТТ. Реабілітований ВТ КВО 31 жовтня 1989 р.

ПРЕДЛОВСЬКА Катерина Яківна, 1900 р.н., уродженка с. Плескачівка, українка, б/п. Проживала в м. Сміла. Домогосподарка.Засуджена ОН НКВС СРСР 21 червня 1938 р. до 5 р. заслання. Реабілітована 19 червня 1989 р. згідно з Указом ПВР СРСР від 16 січня 1989 р.

ПРЖЕБОЛЬСЬКИЙ Андрій Северинович, 1897 р.н., уродженець с. Білозір'я Смілянського р-ну, поляк, б/п. Працював слюсарем паровозного депо станції ім. Т. Шевченка. Засуджений НКВС і прокуратурою СРСР 26 листопада 1937 р. до ВМП. Реабілітований Верховним судом УРСР 19 липня 1958 р.

ПРЖЕСЕЦЬКА Єфросинія Семенівна, 1903 р.н., уродженка с. Брониця Вінницької обл., українка, б/п. Проживала в м. Сміла. Домогосподарка. Засуджена ОН НКВС СРСР 21 червня 1938 р. до 5 р. заслання. Реабілітована 8 червня 1989 р. згідно з Указом ПВР СРСР від 16 січня 1989 р.

ПРЖЕСЕЦЬКИЙ Анатолій Хомович, 1894 р.н., уродженець с. Павлівка Полтавської обл., українець, б/п. Працював комірником радгоспу. Проживав у м. Сміла. Засуджений НКВС і прокуратурою СРСР 29 жовтня 1937 р. до ВМП. Реабілітований ВТ КВО 16 червня 1959 р.

ПРОДЛОВСЬКИЙ Володимир Йосипович, 1895 р.н., уродженець м. Чернівці, поляк, б/п. Працював теслею на Смілянському цукровому заводі. Засуджений постановою НКВС СРСР до ВМП. Реабілітований 27 вересня 1989 р. згідно з Указом ПВР СРСР від 16 січня 1989 р.

ПРОХАЧЕНКО Степан Федорович, 1893 р.н., уродженець с. Триліси Кіровоградської обл., українець, член ВКП(б) до 1937 р. Працював вантажником на ст. Т. Шевченка. Засуджений трійкою УНКВС по Одеській обл. 7 березня 1938 р. до ВМП. Реабілітований Черкаським облсудом 19 квітня 1957 р.

ПУГАЧ Олександра Іванівна, 1887 р.н., уродженка с. Ярошівка Вінницької обл., українка, б/п. Проживала в м. Сміла. Домогосподарка. Засуджена постановою НКВС СРСР 29 жовтня 1937 р. до ВМП. Реабілітована 13 червня 1989 р. згідно з Указом ПВР СРСР від 16 січня 1989 р.

ПУНДИК Меланія Степанівна, 1910 р.н., уродженка с. Новоукраїнка Одеської обл., українка, б/п. Працювала бібліотекарем Смілянської середньої школи № 7. Засуджена ОН НКВС СРСР 21 червня 1938 р. до 3-х р. заслання. Реабілітована 6 червня 1989 р. згідно з Указом ПВР СРСР від 16 січня 1989 р.

ПУНДИК Юхим Савович, 1899 р.н., уродженець с. Печерне Волинської обл., українець, б/п. Працював директором Смілянської середньої школи № 7. Засуджений НКВС і прокуратурою СРСР 5 листопада 1937 р. до ВМП. Реабілітований ВТ КВО 17 серпня 1962 р.

ПЮРО Іван Іванович, 1895 р.н., уродженець м. Ковель, поляк, б/п. Проживав у м. Сміла. Працював машиністом депо. Засуджений ОН НКВС 8 червня 1938 р. до 10 р. ВТТ. Реабілітований ВТ КВО 24 квітня 1959 р.

РАДЧЕНКО Андрон Іванович, 1889 р.н., уродженець с. Ташлик Смілянського р-ну, українець, б/п. працював робітником на Смілянському цукровому заводі. Засуджений трійкою УНКВС по Київській обл. 19 серпня 1937 р. до ВМП. Реабілітований 27 квітня 1989 р. згідно з Указом ПВР СРСР від 16 січня 1989 р.

РАДЧЕНКО Сергій Трохимович, 1909 р.н., уродженець с. Ташлик Смілянського р-ну, українець, б/п. Працював розливщиком на Смілянському цукровому заводі. Засуджений трійкою УНКВС по Київській обл. 28 серпня 1937 р. до ВМП. Реабілітований 29 червня 1989 р. згідно з Указом ПВР СРСР від 16 січня 1989 р.

РАСЕВИЧ Григорій Федорович, 1894 р.н., уродженець м. Сміла, українець, б/п. Працював лісоводом Смілянського лісового господарства. Засуджений ОН НКВС СРСР 15 жовтня 1938 р. до 5 р. ВТТ. Реабілітований 12 червня 1989 р. згідно з Указом ПВР СРСР від 16 січня 1989 р.

РАЧКЕ Едуард Фердінандович, 1891 р.н., уродженець с. Гонталь Житомирської обл., німець, б/п. Працював директором Смілянського лісового господарства. Засуджений трійкою УНКВС по Київській обл. 1 жовтня 1938 р. до ВМП. Реабілітований ВТ КВО 7 січня 1958 р.

РЕВУЦЬКА Стефанія Дмитрівна, 1927 р.н., уродженка с. Береги Дрогобицької обл., українка. Проживала в с. Береги. Не працювала. Засуджена ОН МДБ СРСР до 10 р. позбавлення волі. Реабілітована Львівською облпрокуратурою в травні 1993 р. Проживає в м. Сміла.

РЕВУЦЬКИЙ Григорій Іванович, 1922 р.н., уродженець с. Книсело Дрогобицької обл., українець. Працював вчителем сільської школи с. Книсело. Реабілітований Львівською облпрокуратурою 12 травня 1933 р. Проживає в м. Сміла.

РИТТЕЛЬ Євдокія Іовна, 1905 р.н., уродженка м. Сміла, українка, б/п. Працювала рахівником Смілянського райсоюзу. Засуджена ОН НКВС СРСР 16 березня 1938 р. до 8 р. ВТТ. Реабілітована ВТ Прикарпатського ВО 14 жовтня 1958 р.

РІШАВІ (Решевий) Франц Йосипович, 1885 р.н., уродженець с. Старсбург Херсокнської обл., чех, б/п. Працював на Смілянському млині № 7. Засуджений НКВС і прокуратурою СРСР 7 січня 1938 р. до ВМП. Реабілітований ВТ КВО 6 листопада 1959 р.

РОГАТИН Георгій Полікарпович, 1913 р.н., уродженець с. Дмитріївка Воронежської обл., росіянин, б/п. Працював крівельником станції Постишева. Засуджений трійкою УНКВС по Одеській обл. 4 грудня 1937 р. до 8 р. ВТТ. Реабілітований 29 травня 1989 р.згідно з Указом ПВР СРСР від 16 січня 1989 р.

РОГОВСЬКИЙ Франц Адольфович, 1898 р.н., уродженець с. Мархалевськ Житомирської обл., поляк, б/п. Працював робітником на Смілянському машзаводі. Засуджений ОН НКВС СРСР 5 листопада 1937 р. до ВМП. Реабілітований Верхорвним судом УРСР 6 серпня 1963 р.

РОЛІЧ Олена Едуардівна, 1895 р.н., уродженка м. Сміла, полька, б/п. Проживала у м. Сміла. Домогосподарка. Засуджена ОН НКВС СРСР 22 грудня 1937 р. на 10 р. ВТТ. Реабілітована Черкаським облсудом 12 жовтня 1966 р.

РОМАНОВСЬКИЙ Едуард Калістратович, 1917 р.н., уродженець с. Васютинці Вінницької обл., поляк, б/п. Працював формувальником на Смілянському машзаводі. Засуджений постановою НКВС СРСР 11 січня 1938 р. на 10 р. ВТТ. Реабілітований прокуратурою Черкаської обл. 29 березня 1989 р.

РОМОДАНОВ Степан Олексійович, 1876 р.н., уродженець с. Залевки, українець, б/п. Проживав у м. Сміла. Священик. Засуджений Київським облсудом 17 квітня 1939 р. до 4 р. ВТТ. Реабілітований Верховним судом УРСР 28 листопада 1969 р.

РУБІНОВИЧ Яків Мойсейович, 1901 р.н., уродженець м. Гродно, єврей, б/п. Прожитвав у м. Сміла. Працював касиром. Засуджений ОН НКВС СРСР 19 листопада 1937 р. до 10 р. ВТТ. Реабілітований 8 червня 1989 р. згідно з Указом ПВР СРСР від 16 січня 1989 р.

РУДМАН Аврам Менделєвич, 1987 р.н., уродженець м. Сміла, єврей, б/п. Проживав у м. Сміла. Працював візником. Засуджений трійкою УНКВС по Київській обл. 9 березня 1938 р. до ВМП. Реабілітований Черкаським облсудом 25 червня 1964 р.

РУДСЬКИЙ Адольф Мнхайловч, 1894 р.н., уродженець с. Забудське Вінницької обл., українець, б/п. Працював робітником Смілянського цукрового заводу. Засуджений постановою НКВС СРСР 16 листопада 1937 р. до ВМП. Реабілітований 25 травня 1989 р. згідно з Указом ПВР СРСР від 16 січня 1989 р.

РУДЬ Петро Івановч, 1889 р.н., уродженець с. Березняки Смілянського р-ну, українець, б/п. Працював бухгалтером Смілянської артілі "Шкірвзуття". Засуджений НКВС і прокуратурою СРСР 10 листопада 1937 р. до ВМП. Реабілітований ВТ Прикарпатського ВО 21 вересня 1957 р.

РУЖКОВСЬКИЙ Едуард Станіславович, 1888 р.н., уродженець м. Бердичів, поляк, б/п. Проживав у м. Сміла. Працював на колгоспному ринку. Засуджений ОН НКВС СРСР 19 листопада 1937 р. до 10 р. ВТТ. Реабілітований 29 листопада 1989 р. згідно з Указом ПВР СРСР від 16 січня 1989 р.

РУТКОВСЬКИЙ Анатолій Георгійович, 1876 р.н., уродженець м. Ямпіль Вінницької обл., українець, б/п. Працював рахівником їдальні ПВРЗ ст. ім. Т. Шевченка. Засуджений трійкою УНКВС по Одеській обл. 1 вересня 1937 р. до 10 р. ВТТ. Реабілітований 16 січня 1989 р. згідно з Указом ПВР СРСР від 16 січня 1989 р.

РУТКОВСЬКИЙ Станіслав Францович, 1886 р.н., уродженець м. Козятин Вінницької обл., поляк, б/п. Працював машиністом паравозного депо ст. ім. Т. Шевченка. Засуджений ОН НКВС СРСР 26 травня 1938 р. до 10 р. ВТТ. Реабілітований Черкаським облсудом 22 жовтня 1958 р.

САВИЦЬКИЙ Гвідон Лаврентійович, 1901 р.н., уродженець с. Нивка Волинської обл., поляк, б/п. Працював візником в Смілянському ліспромгоспі. Засуджений НКВС і прокуратурою СРСР 3 грудня 1937 р. до ВМП. Реабілітований Верховним судом УРСР 29 січня 1960 р.

САВИЦЬКИЙ Георгій Клнментійович, 1916 р.н., уродженець м. Сміла, поляк, б/п. Працював провідником вагонів. Проживав у м. Сміла. Засуджений ОН НКВС СРСР 16 січня 1938 р. до 10 р. ВТТ. Реабілітований 17 травня 1989 р. згідно з Указом ПВР СРСР від 16 січня 1989 р.

САВИЦЬКИЙ Едмунд Климентійович, 1914 р.н., уродженець м. Сміла, поляк, б/п. Працював слюсарем ПВРЗ. Заасуджений трійкою УНКВС по Київській обл. 16 січня 1938 р. до ВМП. Реабілітований 8 червня 1989 р. згідно з Указом ПВР СРСР.

САВЧЕНКО Нникодим Якович, 1894 р.н., уродженець м. Маріуполь, українець, б/п. Працював майстром паравозного депо ст. ім. Т. Шевченка. Засуджений трійкою УНКВС по Київській обл. до 8 р. ВТТ. Реабілітований ВТ Одеського ВО 10 лютого 1956 р.

САЛЬ Мартин Францович, 1906 р.н., уродженець м. Сміла, поляк. Працював слюсарем на Смілянському машзаводі. Засуджений постановою НКВС СРСР 2 листопада 1937 р. до ВМП. Реабілітований 27 вересня 1989 р. згідно з Указом ПВР СРСР від 16 січня 1989 р.

САЛЬ Олена Вікентіївна, 1906 р.н., уродженка м. Звенигородка Черкаської обл., українка, б/п. Проживала у м. Сміла. Колгоспниця. Засуджена ОН НКВС СРСР 21 червня 1938 р. на 5 р. заслання. Реабілітована 17 травня 1989 р. згідно з Указом ПВР СРСР від 16 січня 1989 р.

САЛЬ Франц Іванович, 1877 р.н., уродженець м. Сміла, поляк, б/п. Проживав у м. Сміла. Працював колгоспником. Засуджений ОН НКВС СРСР 11 грудня 1937 р. до ВМП. Реабілітований ВТ Київського ВО 22 серпня 1989 р.

САНДОВИЧ Йосип Петрович, 1896 р.н., уродженець с. Брунери, Польща, українець, б/п. Працював старшим плановиком Смілянського ліспромгоспу. Засуджений постановою НКВС СРСР 2 листопада 1937 р. до ВМП. Реабілітований згідно з Указом ПВР СРСР від 16 січня 1989 р.

САНИЦЬКИЙ Станіслав Юліанович, 1891 р.н., уродженець м. Сміла, поляк, б/п. Проживав у м. Сміла. Працював чоботарем. Засуджений постановою НКВС СРСР 10 жовтня 1937 р. до ВМП. Реабілітований ВТ Київського ВО 13 червня 1989 р.

СЕМЕНОВ Тимофій Пилипович, 1886 р.н., уродженець м. Куйбишев, росіянин, б/п. Проживав у м. Сміла. Працював старшим бухгалтером ст. ім. Т. Шевченка. Засуджений лінійним судом Одеської залізниці 29 грудня 1937 р. на 5 р. ВТТ. Реабілітований Черкаським облсудом 12 жовтня 1966 р.

СЕМЕНЦОВ Іван Олександрович, 1911 р.н., уродженець м. Варшава, поляк, б/п. Працював бригадиром на Смілянському машзаводі. Засуджений постановою НКВС СРСР 7 січня 1938 р. до ВМП. Реабілітований 27 квітня 1989 р. згідно з Указом ПВР СРСР від 16 січня 1989 р.

СЕРБУЛОВ Іван Якович, 1913 р.н., уродженець с. Арнаутівка Одеської обл., українець, кандидат у члени ВКП(б). Працював техніком планового відділу ПВРЗ. Засуджений лінійним судом Одеської залізниці 21 квітня 1937 р. на 6 р. ВТТ. Реабілітований Верховним судом СРСР 23 серпня 1958 р.

СЕРГЕЄВ Фадей Макарович, 1879 р.н., уродженець м. Сміла, українець, б/п. Проживав у м. Сміла. Працював чоботарем. Засуджений постановою колегії ОДПУ 23 лютого 1930 р. на 3 р. заслання. Реабілітований 10 серпня 1989 р. згідно з Указом ПВР СРСР від 16 січня 1989 р.

СИДОРОВИЧ Болеслав Іванович, 1867 р.н., уродженець с. Тимковичі Білорусія, поляк, б/п. Проживав у м. Сміла. Пенсіонер. Засуджений постановою НКВС СРСР 1 грудня 1937 р. до ВМП. Реабілітований прокуратурою Черкаської обл. 15 травня 1989 р.

СИДОРОВИЧ Вікторія Болеславівна, 1902 р.н., уродженка м. Фастів Київської обл., полька, б/п. Проживала у м. Сміла. Працювала бухгалтером. Засуджена постановою НКВС СРСР 16 січня 1938 р. до ВМП. Реабілітована прокуратурою Черкаської обл. 22 травня 1989 р.

СИЛКО Мойсей Павлович, 1885 р.н., уродженець с. Дроздівка Чернігівської обл., українець, б/п. Працював головним бухгалтером 5 дистанції зв'язку ст. ім. Т. Шевченка. Засуджений трійкою УНКВС по Одеській обл. 14 вересня 1937 р. Реабілітований Черкаським облсудом 29 січня 1958 р.

СІЛАКОВ Феофіл Григорович, 1887 р.н., уродженець м. Новоукраїнка Одеської обл., українець, б/п. Працював начальником відділення експлуатації ст. ім. Т. Шевченка. Засуджений комісією НКВС СРСР 31 травня 1938 р. до ВМП. Реабілітований Верховним судом СРСР 18 травня 1955 р.

СІНЧКОВСЬКА Анастасія Іванівна, 1897 р.н., уродженка с. Туличеве Волинської обл., полька, б/п. Проживала у м. Сміла. Працювала кухарем ресторану ст. ім. Т. Шевченка. Засуджена ОН НКВС СРСР 7 січня 1937 р. до ВМП. Реабілітована 8 серпня 1989 р. згідно з Указом ПВР СРСР від 16 січня 1989 р.

СІЧЕВСЬКИЙ (Сачевський) Павло Францович, 1884 р.н., уродженець м. Рудня Гамарія Житомирської обл., поляк, б/п. Працював теслею на Смілянському цукровому заводі. Засуджений НКВС і прокуратурою СРСР 10 листопада 1937 р. Дані про реабілітацію відсутні.

СІЧЕВСЬКИЙ Войцех Францович, 1890 р.н., уродженець с. Гамалія Київської обл., поляк, б/п. Працював теслею на Смілянському цукровому заводі. Засуджений НКВС і прокуратурою СРСР 16 листопада 1937 р. до ВМП. Реабілітований ВТ КВО 19 серпня 1960 р.

СКАРБЕК Антон Людвигович, 1879 р.н., уродженець м. Кам'янець-Подільський, українець, б/п. Проживав у м. Сміла. Працював муляром на Смілянському цукровому заводі. Засуджений постановою НКВС СРСР 17 листопада 1937 р. до ВМП. Реабілітований 22 серпня 1989 р. згідно з Указом ПВР СРСР від 16 січня 1989 р.

СКОПЮК Марко Степанович, 1902 р.н., уродженець с. Шепель Волинської обл., українець, б/п. Проживав у м. Сміла. Працював завідувачем магазину. Засуджений ОН НКВС СРСР 1 жовтня 1938 р. до ВМП. Реабілітований ВТ КВО 27 лютого 1959 р.

СКРИПНИК Микола Іванович, 1906 р.н., уродженець м. Сміла, українець, член ВКП(б), служба в Радянській Армії. Командир дивізіону. Майор. Засуджений ВТ 11 гвардійської танкової армії 11 жовтня 1945 р. на 10 р. ВТТ. Реабілітований ВТ в/ч 48240 4 квітня 1959 р.

СКРИПЧЕНКО Максим Петрович, 1873 р.н., уродженець с. М. Яблунівка Смілянського р-ну, українець, б/п. Проживав у м. Сміла. Не працював. Засуджений трійкою УНКВС по Київській обл. 4 грудня 1937 р. до ВМП. Реабілітований 22 травня 1989 р. згідно з Указом ПВР СРСР від 16 січня 1989 р.

СКУЛЬСЬКИЙ Микола Герасимович, 1901 р.н., уродженець ст. Здолбунів, Польща, українець, б/п. Проживав у м. Сміла. Працював електромеханіком дистанції зв'язку ст. ім. Т. Шевченка. Засуджений НКВС і прокуратурою СРСР 29 жовтня 1937 р. до ВМП. Реабілітований ВТ Одеського ВО 28 березня 1958 р.

СЛУЖАЛІКОВА Марія Йосипівна, 1898 р.н., уродженка м. Белград, Польща, полька, б/п. Працювала різноробочою Смілянської середньої школи № 7. Засуджена постановою НКВС СРСР 3 грудня 1937 р. до ВМП. Реабілітована 15 травня 1989 р. згідно з Указом ПВР СРСР від 16 січня 1989 р.

СОЛОВ'ЙОВ Лук'ян Трохимович, 1898 р.н., уродженець с. Дубівка Волинської обл., українець, б/п. Працював теслею на Смілянському цукровому заводі. Засуджений ОН НКВС СРСР 22 грудня 1937 р. до 10 р. ВТТ. Реабілітований Черкаським облсудом 5 березня 1958 р.

СПІВАК Алла Андріївна, 1924 р.н., українка. Студентка Смілянського технікуму харчової промисловості. Засуджена ВТ Одеського ВО до 5 р. позбавлення волі. Реабілітована Верховним судом СРСР 28 листопада 1958 р. Проживає в м. Новомиргород Кіровоградської обл.

СТАРЖИНСЬКИЙ Антон Антонович, 1909 р.н., уродженець м. Тальне Черкаської обл., поляк, до 1937 р. член ВКП(б). Працював машиністом на Смілянському машзаводі. Засуджений НКВС і прокуратурою СРСР 11 грудня 1937 р. до ВМП. Реабілітований ВТ КВО 16 січня 1968 р.

СТАЦЬКЕВИЧ Людвига Боновентурівна, 1881 р.н., уродженка с. Стецьки, Польща, полька, б/п. Працювала санітаркою Смілянської лікарні. Засуджена ОН НКВС СРСР 4 грудня 1937 р. на 10 р. ВТТ. Реабілітована зігдно з Указом ПВР СРСР 16 січня 1989 р.

СТЕПАНЕНКО Михайло Олексійович, 1887 р.н., уродженець с. Кучерівка Чернігівської обл., українець, б/п. Працював робітником Смілянського цукрового заводу. Засуджений трійкою УНКВС по Київській обл. 27 листопада 1937 р. до 10 р. ВТТ. Реабілітований 10 червня 1989 р. згідно з Указом ПВР СРСР від 16 січня 1989 р.

СТЕФАНОВИЧ Андрій Людвигович, 1889 р.н., уродженець м. Сміла, поляк, б/п. Працював юристом Смілянського цукрозаводу. Засуджений НКВС і прокуратурою СРСР 11 грудня 1937 р. др ВМП. Реабілітований ВТ КВО 27 травня 1958 р.

СТЕЦЮК Петро Васильович, 1896 р.н., уродженець с. Руди Молдавія, молдаванин, б/п. Працював робітником Смілянського цукрового заводу. Засуджений ОН НКВС СРСР 15 жовтня 1938 р. на 5 р. ВТТ. Реабілітований 25 травня 1989 р. згідно з Указом ПВР СРСР від 16 січня 1989 р.

СТУДЕНТ Франц Францович, 1896 р.н., уродженець Литви, литовець, б/п. Працював у Смілянському райвиконкомі завідувачем спеціальної частини. Засуджений постановою НКВС СРСР 2 листопада 1937 р. до ВМП. Реабілітований 25 червня 1989 р. згідно з Указом ПВР СРСР від 16 січня 1989 р.

СУК Корній Данилович, 1897 р.н., уродженець м. К.-Шевченківський, українець, б/п. Проживав у м. Сміла. Працював лісничим Смілянського лісництва. Засуджений ОН НКВС СРСР 16 жовтня 1939 р. до 3 р. ВТТ. Реабілітований ВР СРСР 25 травня 1957 р.

СУК Корній Данилович, 1894 р.н., уродженець м. К.-Шевченківський, українець, б/п. Проживав у м. Сміла. Працював лісничим Сунківського лісництва. Засуджений ОН НКВС СРСР 26 жовтня 1938 р. до 8 р. ВТТ. Реабілітований Черкаським облсудом 2 березня 1957 р.

СУПРУНОВИЧ Микола Гнатович, 1901 р.н., уродженець с. Климки, Польща, білорус, б/п. Проживав у м. Сміла. Працював робітником Холоднянського радгоспу. Засуджений ОН НКВС СРСР 14 листопада 1937 р. до 10 р. ВТТ. Реабілітований 13 червня 1989 р. згідно з Указом ПВР СРСР від 16 січня 1989 р.

СУШКО Іван Федорович, 1899 р.н., уродженець м. Лубни Полтавської обл., українець, б/п. Проживав у м. Сміла. Працював формувальником на Смілянському машзаводі. Засуджений трійкою УНКВС по Київській обл. 1 жовтня 1938 р. до ВМП. Реабілітований 27 липня 1938 р. згідно з Указом ПВР СРСР від 16 січня 1989 р.

ТАРАСЮК Михайло Никифорович, 1929 р.н., уродженець с. Кушлин Тернопільської обл., українець. Проживав у с. Кушлин. Працював в особистому господарстві. Засуджений ВТ військ НКВС Тернопільської обл. до 10 р. позбавлення волі. Реабілітований Тернопільською облпрокуратурою 23 вересня 1992 р. Проживає в м. Сміла.

ТИМОШЕНКО Йосип Костянтинович, 1896 р.н., уродженець м. Сміла, українець. Працював візником на Смілянському машзаводі. Засуджений ОН НКВС СРСР 19 грудня 1937 р. до 10 р. ВТТ. Реабілітований 22 серпня 1989 р. згідно з Указом ПВР СРСР від 16 січня 1989 р.

ТИХОНЕНКО Яків Макарович, 1886 р.н., уродженець с. Попівка Смілянського р-ну, українець, б/п. Працював агентом постачання депо ст. ім. Т. Шевченка. Засуджений трійкою УНКВС по Одеській обл. 7 березня 1938 до ВМП. Реабілітований Черкаським облсудом 11 червня 1960 р.

ТКАЧЕНКО Олександр Іванович, 1897 р.н., уродженець с. Білозір'я Черкаського р-ну, українець, б/п. Працював машиністом парового молота вагонно-ремонтного цеху ст. ім. Т. Шевченка. Засуджений ОН НКВС СРСР 19 червня 1938 р. до 8 р. ВТТ. Реабілітований ВР СРСР 7 грудня 1956 р.

ТУРЖАНСЬКА Анеля Хомівна, 1885 р.н., уродженка м. Сміла, полька, б/п. Проживала в м. Сміла. Домогосподарка. Засуджена постановою НКВС СРСР 7 січня 1938 р. до ВМП. Реабілітована 27 квітня 1989 р. згідно з Указом ПВР СРСР від 16 січня 1989 р.

ТУРЖАНСЬКИЙ Костянтин Іванович, 1875 р.н., уродженець м. Сміла, поляк, б/п. Працював рахівником житлового кооперативу. Проживав у м. Сміла. Засуджений постановою НКВС СРСР 16 січня 1938 р. до ВМП. Реабілітований прокуратурою Черкаської обл. 22 травня 1989 р.

ТХОРЖЕВСЬКИЙ Костянтин Іванович, 1881 р.н., уродженець с. Скибниці Київської обл., українець, б/п. Проживав у м. Сміла. Працював рахівником головного матеріального складу. Засуджений ОН при колегії ДПУ УРСР 20 січня 1931 р. на 3 р. заслання. Реабілітований прокуратурою Черкаської обл. 15 листопада 1989 р.

ФАЛЬТІНОВИЧ Ціцілія Йосипівна, 1903 р.н., уродженка м. Камінське Дніпропетровської обл., б/п. Проживала у м. Сміла. Працювала гардиробницею на Смілянському цукровому заводі. Засуджена ОН НКВС СРСР 22 грудня 1937 р. на 10 р. ВТТ. Реабілітована Черкаським облсудом 3 вересня 1958 р.

ФЕДАК Адам Іванович, 1894 р.н., уродженець с. Морковиці, Польща, поляк, б/п. Працював експедитором Смілянської райкооперації. Засуджений ОН НКВС СРСР 17 листопада 1937 р. до ВМП. Реабілітований ВТ КВО 16 червня 1959 р.

ФЕКОВСЬКИЙ Михайло Михайлович, 1898 р.н., уродженець с. Березіно, Польща, українець, б/п. Проживав у м. Сміла. Працював уповноваженим розшуку райвідділу міліції. Засуджений НКВС і прокуратурою СРСР 15 грудня 1937 р. до ВМП. Реабілітований ВТ КВО 30 серпня 1963 р.

ФІГЕЛЬ (Вітушинська) Стефанія Василівна, 1928 р.н., уродженка с. Засадка Львівської обл., українка. Проживала в с. Засадка. Працювала в особистому господарстві. Засуджена ВТ військ НКВС до 10 р. позбавлення волі. Реабілітована Львівською облпрокуратурою 3 травня 1993 р. Проживає в м. Сміла.

ФІГЕЛЬ Ганна Іванівна, 1926 р.н., уродженка с. Букове Львівської обл., українка. Проживала в с. Букове. Не працювала. Засуджена рішенням ОН МДБ СРСР на виселення разом з батьками за межі України. Проживає в м. Сміла.

ФІЛІППІШИН Пилип Савелійович, 1879 р.н., уродженець м. Умань, українець, б/п. Працював завідувачем бази ст. ім. Т. Шевечнка. Засуджений трійкою УНКВС по Одеській обл. 3 грудня 1937 р. до ВМП. Реабілітований Черкаським облсудом 31 серпня 1957 р.

ФІНЬКО Олексій Трохимович, 1918 р.н., уродженець с. Голов'ятине Смілянського р-ну, українець, б/п. Проживав у м. Сміла. Працював комірником. Засуджений лінійним судом Південно-західної залізниці 23 вересня 1948 р. до 10 р. ВТТ. Реабілітований Верховним судом СРСР 17 квітня 1986 р.

ФІШЕР Людвиг Іванович, 1872 р.н., уродженець м. Ленінград, німець, б/п. Працював рахівником на Смілянському цукровому заводі. Засуджений трійкою УНКВС по Київській обл. 28 серпня 1937 р. до ВМП. Реабілітований 27 липня 1989 р. згідно з Указом ПВР СРСР від 16 січня 1989 р.

ФУРСЕНКО Андрій Іванович, уродженець с. М. Яблунівка Смілянського р-ну, українець, б/п. Проживав у м. Сміла. Працював машиністом клубу. Засуджений трійкою УНКВС по Київській обл. 8 грудня 1937 р. до 10 р. ВТТ. Реабілітований 20 липня 1989 р. згідно з Указом ПВР СРСР від 16 січня 1989 р.

ХАЛІН Іван Миколайович, 1896 р.н., уродженець м. Оренбург, росіянин, б/п. Працював рахівником-секретарем на Смілянському цукровому заводі. Засуджений трійкою УНКВС по Київській обл. 14 листопада 1937 р. до 10 р. ВТТ. Реабілітований 25 червня 1989 р. згідно з Указом ПВР СРСР від 16 січня 1989 р.

ХАНДІС Микола Федорович, 1912 р.н., уродженець м. Кіселин, Польща, українець, б/п. Проживав у м. Сміла. Служба в 7 окремому залізничному батальйоні. Засуджений трійкою УНКВС по Київській обл. в 7 окремому залізничному батальйоні. Засуджений трійкою УНКВС по Київській обл. 27 вересня 1938 р. до ВМП. Реабілітований 2 вересня 1989 р. згідно з Указом ПВР СРСР від 16 січня 1989 р.

ХАНДОГА Костянтин Якович, 1897 р.н., уродженець м. Доліби, Польща, українець, б/п. Проживав у м. Сміла. Працював на будівельному майданчику № 20. Засуджений ОН НКВС СРСР 19 листопада 1937 р. на 10 р. ВТТ. Реабілітований 13 червня 1989 р. згідно з Указом ПВР СРСР від 16 січня 1989 р.

ХАРЧЕНКО Андрій Карпович, 1902 р.н., уродженець с. Березняки Смілянського р-ну, українець, б/п. Працював стрілочником ст. ім. Т. Шевченка. Засуджений ОН НКВС СРСР 7 квітня 1935 р. на 5 р. ВТТ. Реабілітований Черкаським облсудом 26 березня 1962 р.

ХАРЧУК Анастасія Микитівна, 1898 р.н., уродженка м. Сміла, українка, б/п. Проживала у м. Сміла. Домогосподарка. Засуджена ОН НКВС СРСР 21 червня 1938 р. на 5 р. в обмеженні на проживання в 15 населених пунктах. Реабілітована 12 травня 1989 р. згідно з Указом ПВР СРСР від 16 січня 1989 р.

ХАРЧУК Володимир Антонович, 1898 р.н., уродженець Польщі, українець, б/п. Працював слюсарем-інструментальником Смілянської артілі "Червоний електрик". Засуджений трійкою УНКВС по Київській обл. 19 травня 1938 р. до ВМП. Реабілітований ВТ КВО 26 липня 1960 р.

ХАРЧУК Іван Трохимович, 1892 р.н., уродженець с. Мірчаца Рівненської обл., українець, б/п. Працював стругальником на Смілянському машзаводі. Засуджений НКВС і прокуратурою СРСР 29 жовтня 1937 р. до ВМП. Реабілітований ВТ КВО 19 листопада 1962 р.

ХИЖНЯК Аркадій Дмитрович, 1895 р.н., уродженець м. Сміла, українець, б/п. Проживав у м. Сміла. Працював візником. Засуджений трійкою УНКВС по Київській обл. 31 грудня 1937 р. до ВМП. Реабілітований 25 травня 1989 р. згідно з Указом ПВР СРСР від 16 січня 1989 р.

ХИЖНЯК Параска Кирилівна, 1891 р.н., уродженка м. Сміла, українка, б/п. Проживала у м. Сміла. Домогосподарка. Засуджена ОН НКВС СРСР 21 червня 1938 р. до 5 р. заслання. Реабілітована ВТ Київського ВО 25 вересня 1956 р.

ХИЖНЯК Федір Петрович, 1894 р.н., уродженець м. Сміла, українець, б/п. Працював учителем математики Смілянської середньої школи № 1. Засуджений НКВС і прокуратурою СРСР 5 листопада 1937 р. до ВМП. Реабілітований ВТ Прикарпатського ВО 14 вересня 1957 р.

ХІЛЬЧЕНКО Кирило Андрійович, 1903 р.н., уродженець с. Гречківка Смілянського р-ну, українець, б/п. Працював робітником ПВРЗ ст. ім. Т. Шевченка. Засуджений трійкою УНКВС по Одеській обл., 4 грудня 1937 р. до 10 р. ВТТ. Реабілітований Черкаським облсудом 19 листопада 1958 р.

ХІЛЬЧЕНКО Семен Федосійович, 1898 р.н., уродженець с. Гречківка Смілянського р-ну, українець, б/п. Працював нормувальником ливарного цеху ПВРЗ. Засуджений трійкою УНКВС по Одеській обл. 4 листопада 1937 р. на 10 р. ВТТ. Реабілітований Черкаським облсудом 9 листопада 1960 р.

ХОМЕНКО Григорій Іванович, 1887 р.н., уродженець с. Гречківка Смілянського р-ну, українець, б/п. Працював робітником вагонного цеху ст. ім. Т. Шевченка. Засуджений трійкою УНКВС по Одеській обл. 14 вересня 1937 р. до 10 р. ВТТ. Реабілітований Черкаським облсудом 5 червня 1958 р.

ХОМЕНКО Іван Іванович, 1890 р.н., уродженець с. Гречківка Смілянського р-ну, українець, б/п. Працював слюсарем вагонного депо ст. ім. Т. Шевченка. Засуджений трійкою НКВС по Київській обл. 15 вересня 1937 р. на 10 р. ВТТ. Реабілітований 16 червня 1989 р. згідно з Указом ПВР СРСР від16 січня 1989 р.

ХРЕБТАК Варвара Михайлівна, 1927 р.н., уродженка с. Дубне Львівської обл., українка. Проживала в с. Ковалиха Тернопільської обл. Не працювала. Була в примусовому порядку вислана за межі України. Проживає в м. Сміла.

ХРОМИЧЕНКО Аврам Хаїмович, 1895 р.н., уродженець м. Златопіль, єврей, б/п. Працював на Смілянському машзаводі. Засуджений трійкою УНКВС по Київській обл. 9 березня 1938 р. до ВМП. Реабілітований 19 червня 1989 р. згідно з Указом ПВР СРСР від 16 січня 1989 р.

ЦАРЮК Борис Онуфрійович, 1903 р.н., уродженець м. Київ, українець, б/п. Працював заступником начальника вагонного цеху ПВРЗ. Засуджений трійкою УНКВС по Одеській обл. 4 грудня 1937 р. до 10 р. ВТТ. Реабілітований Черкаським облсудом 12 грудня 1958 р.

ЦІНТІНАТОВ Вілля Іванович, 1921 р.н., уродженець м. Есеніц, Німеччина, росіянин, б/п. Працював модельником на Смілянському машзаводі. Засуджений ОН НКВС СРСР 24 червня 1938 р. до 5 р. ВТТ. Реабілітований 10 травня 1989 р. згідно з Указом ПВР СРСР від 16 січня 1989 р.

ЦІНЦІНАТОР Іван Іванович, 1889 р.н., уродженець с. Пустине, Польща, росіянин, б/п. Працював різноробітником на Смілянському машзаводі. Засуджений постановою НКВС СРСР 2 листопада 1937 р. до ВМП. Реабілітований 28 серпня 1989 р. згідно з Указом ПВР СРСР від 16 січня 1989 р.

ЯХНЕНКО Іван Тимофійович, 1892 р.н., уродженець м. Сміла, українець, б/п., проживав у м. Сміла. Хлібороб. Засуджений трійкою при колегії ДПУ УРСР 28 квітня 1930 р. на 5 р. ВТТ. Реабілтований 19 червня 1989 р. згідно з Указом ПВР СРСР від 16 січня 1989 р.

ЯЩАНІН Олександр Йосипович, 1888 р.н., уродженець Польщі, поляк, б/п. Працював токарем на Смілянському машзаводі. Засуджений постановою НКВС і прокуратурою СРСР 5 листопада 1937 р. до ВМП. Реабілітований ВТ КВО 19 лютого 1963 р.

ЯЩАНІНА Марія Юхимівна, 1893 р.н., уродженка Шостинського р-ну Чернігівської обл., українка, б/п. Проживала в м. Сміла. Домогосподарка. Засуджена ОН НКВС СРСР 21 червня 1938 р. до 5 р. заслання в Казахстан. Реабілітована 3 серпня 1989 р. згідно з Указом ПВР СРСР від 16 січня 1989 р.

ТАЛЬНІВСЬКИЙ РАЙОН

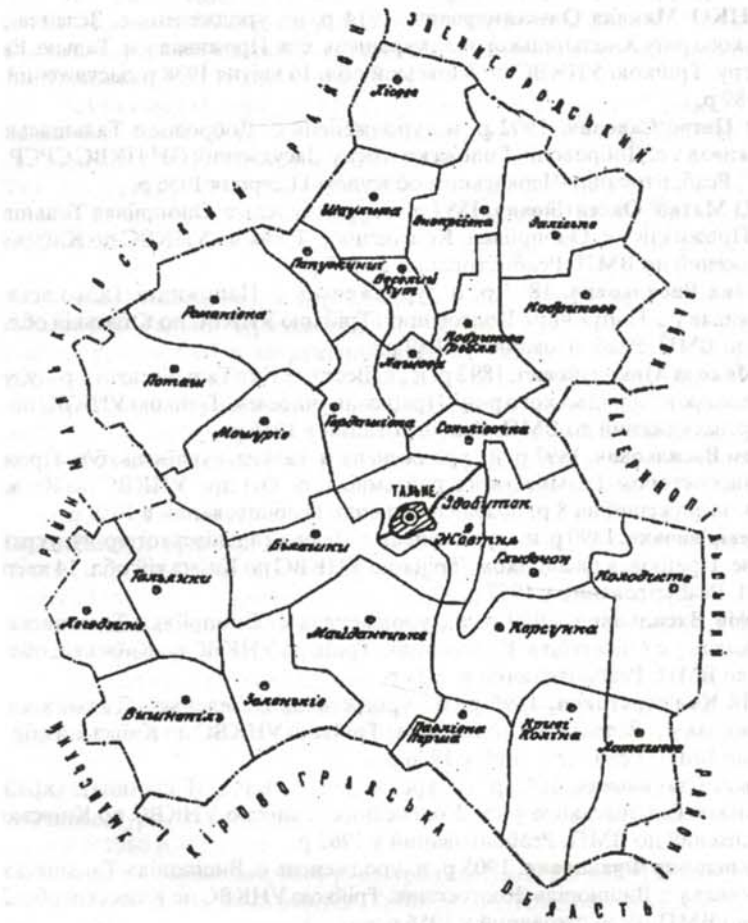

Районний центр	— м. Тальне
Кількість населення	— 43581
Територія	— 0,9 тис. кв. км.
Міст	— 1
Сільських поселень	— 42

АЛЕКСАНДРЕНКО Микола Олександрович, 1914 р. н., уродженець с. Зеленча Дунавець Кам'янець-Подільського р-ну Хмельницької обл., українець, б/п. Проживав у м. Тальне. Експедитор Тальнівського кар'єру. Трійкою УНКВС по Київській обл. 15 квітня 1938 р. засуджений до ВМП. Реабілітований в 1989 р.

АЛЕКСЄЄНКО Петро Савович, 1902 р. н., уродженець с. Доброводи Тальнівського р-ну, українець, б/п. Проживав у с. Доброводи. Голова колгоспу. Засуджений ОН НКВС СРСР 14 грудня 1937 р. до 10 р. ВТТ. Реабілітований Черкаським облсудом 11 серпня 1956 р.

АНДРУЩЕНКО Матвій Оксентійович, 1887 р. н., уродженець с. Онопріївка Тальнівського р-ну, українець, б/п. Проживав у с. Онопріївка. Колгоспник. Трійкою УНКВС по Київській обл. 3 травня 1938 р. засуджений до ВМП. Реабілітований в 1957 р.

АНТОНЮК Сава Васильович, 1887 р. н., уродженець с. Папужинці Тальнівського р-ну, українець, б/п. Проживав у с. Папужинці. Колгоспник. Трійкою УНКВС по Київській обл. 23 квітня 1938 р. засуджений до ВМП. Реабілітований у 1989 р.

АТАМАНЮК Микола Миколайович, 1892 р. н., с. Веселий Кут Тальнівського р-ну, українець, б/п. Проживав у с. Зеленьків Тальнівського р-ну. Працював учителем. Трійкою УНКВС по Київській обл. 14 квітня 1938 р. засуджений до ВМП. Реабілітований в 1956 р.

БАБЕНКО Артем Васильович, 1897 р. н., уродженець м.Тальне, українець, б/п. Проживав у м. Тальне. Працював інспектором Тальнівського райземвідділу. ОН при УНКВС по Київській обл. 14 листопада 1937 р. засуджений на 8 р. позбавлення волі. Реабілітований в 1959 р.

БАБІЙ Євмен Севір'янович, 1890 р. н., уродженець с. Лісове Тальнівського р-ну, українець, б/п. Проживав у с. Лісове. Працював пасічником. Трійкою УНКВС по Київській обл. 14 квітня 1938 р. засуджений до ВМП. Реабілітований у 1957 р.

БАБ'ЮК Тимофій Васильович, 1900 р. н., уродженець с. Онопріївка Тальнівського р-ну, українець, б/п. Проживав у с. Онопріївка. Колгоспник. Трійкою УНКВС по Київській обл. 14 квітня 1938 р. засуджений до ВМП. Реабілітований у 1957 р.

БАЙДАК Андрій Калістратович, 1896 р. н., уродженець с. Зеленьків Тальнівського р-ну, українець, б/п. Проживав у с. Зеленьків. Колгоспник. Трійкою УНКВС по Київській обл. 10 квітня 1938 р. засуджений до ВМП. Реабілітований у 1956 р.

БАЛАБАН Василь Степанович, 1893 р. н., уродженець с. Бірки (Галичина), українець, б/п. Проживав у с. Зеленьків Тальнівського р-ну. Колгоспник. Трійкою УНКВС по Київській обл. 25 вересня 1938 р. засуджений до ВМП. Реабілітований у 1962 р.

БАОТАЗЮК Володимир Францович, 1905 р. н. уродженець с. Вишнопіль Тальнівського р-ну, українець, б/п. Проживав у с. Вишнопіль. Колгоспник. Трійкою УНКВС по Київській обл. 29 березня 1938 р. засуджений до ВМП. Реабілітований у 1956 р.

БАРАБАШ Василь Костянтинович, 1890 р. н., уродженець с. Горошов, українець, б/п. Проживав у м. Тальне. Конюх. Трійкою УНКВС по Київській обл. 19 вересня 1938 р. засуджений до ВМП. Реабілітований у 1959 р.

БАРАН Олександр Дем'янович, 1877 р. н., уродженець с. Зеленче Дунаєвського р-ну, українець, б/п. Проживав у м. Тальне. Працював конюхом в кар'єроуправлінні. ОН при НКВС СРСР 5 травня 1938 р. засуджений до 8 р. позбавлення волі. Реабілітований у 1989 році.

БАРАН Порфирій Назарович, 1902 р. н. уродженець с. Вишнопіль Тальнівського р-ну Черкаської обл., українець, б/п. Проживав у с. Вишнопіль. Колгоспник. ОН при НКВС СРСР 13 березня 1933 р. засуджений до 5 р. позбавлення волі. Реабілітований у 1960 р. Місце поховання невідоме.

БАРАНСЬКИЙ Григорій Прокопович, 1909 р. н., уродженець с. Гордашівка Тальнівського р-ну, українець, б/п. Проживав у м.Тальне. Працював слюсарем Тальнівської МТС. Трійкою УНКВС по Київській обл. 10 квітня 1938 р. засуджений до ВМП. Реабілітований у 1959 р.

БАРАН Хома Назарович, 1899 р. н., уродженець с. Вишнопіль Тальнівського р-ну, українець, б/п. Проживав у с. Вишнопіль. Член правління колгоспу. ОН при НКВС СРСР 13 березня 1938 р. засуджений до ВМП. Реабілітований у 1960 р.

БАРАНЮК Тихін Онуфрійович, 1888 р. н., уродженець с. Вишнопіль Тальнівського р-ну, українець, б/п. Проживав у м. Тальне. Коваль. Трійкою УНКВС по Київській обл. 23 квітня 1938 р. засуджений до ВМП. Реабілітований у 1989 р.

БЕЗПАЛИЙ Євген Сергійович, 1895 р. н., уродженець с. Мошурів Тальнівського р-ну, українець, б/п. Проживав у с. Мошурів. Колгоспник. Трійкою УНКВС по Київській обл. 10 квітня 1938 р. засуджений до ВМП. Реабілітований у 1957 р.

БЕЛІНСЬКИЙ Йосип Іванович, 1904 р. н., уродженець с. Полонське Вінницької обл., поляк, б/п. Проживав у м. Сміла Черкаської обл. Працював вибійником у млині № 7. Трійкою УНКВС по Київській обл. 21 вересня 1938 р. засуджений до 10 р. позбавлення волі. Реабілітований у 1961 р. Після відбуття покарання проживав у м. Тальне Черкаської обл. по вул. Вокзальній, 123. Похований у м. Тальне Черкаської обл., на могилі обеліск.

БЕЛІНСЬКА Ксенія Іванівна, 1904 р. н., уродженка с. Тальянки Тальнівського р-ну Черкаської обл., українка, б/п. Проживала у с. Тальянки. Колгоспниця. ОН при НКВС СРСР 28 листопада 1937 р. засуджена до ВМП. Реабілітована у 1989 р.

БІЛОУС Олександр Мойсейович, 1905 р. н., уродженець с. Корсунка Тальнівського р-ну Черкаської обл., українець, б/п. Проживав у с. Корсунка. Працював транспортерником на елеваторі. Трійкою УНКВС по Київській обл. 5 листопада 1937 р. засуджений до 10 р. позбавлення волі. Реабілітований у 1989 р.

БІЛОУС Карпо Мойсейович, 1885 р. н., уродженець с. Корсунка Тальнівського р-ну, українець, б/п. Проживав у м. Тальне Черкаської обл. Робітник цукрового заводу. Трійкою УНКВС по Київській обл. 8 грудня 1937 р. засуджений до ВМП. Реабілітований у 1989 р.

БІЛИЙ Федір Іванович, 1906 р. н., уродженець м.Тальне Черкаської обл., українець, б/п. Проживав у м. Тальне. Працював трубопрокатником цукрового заводу. Трійкою УНКВС по Київській обл. 11 квітня 1938 р. засуджений до ВМП. Реабілітований у 1958 р.

БІЛЯК Адольф Войцехович, 1890 р. н., уродженець с. Яменець Ємельчин Житомирської обл., поляк, б/п. Проживав у м. Тальне. Працював робітником пилорами. Трійкою УНКВС по Київській обл. 22 вересня 1938 р. засуджений до ВМП. Реабілітований у 1984 р.

БЕРЕЗОВСЬКИЙ Григорій Михайлович, 1897 р. н., уродженець с. Псарі Рогатинського р-ну (Галичина), поляк, б/п. Проживав у с. Шаулиха Тальнівського р-ну. Колгоспник. ОН при НКВС СРСР 19 січня 1938 р. засуджений до ВМП. Реабілітований у 1963 р. Місце поховання невідоме.

БЖУСЬКО Іван Іванович, 1900 р. н., уродженець с. Тарноруди Волочиського р-ну Хмельницької обл., поляк, б/п. Проживав у м. Тальне Черкаської обл. Працював робітником кар'єру. Трійкою УНКВС по Київській обл. 16 січня 1938 р. засуджений до ВМП. Реабілітований у 1959 р.

БЖУСЬКО Калікс Вікентійович, 1895 р. н., уродженецьу м. Тальне, поляк, б/п. Проживав у м. Тальне. Працював перукарем. ОН при НКВС СРСР 16 листопада 1937 р. засуджений до ВМП. Реабілітований у 1989 р. Місце поховання невідоме.

БЕЗПАЛИЙ Фотій Романович, 1892 р. н., уродженець с. Мошурів Тальнівського р-ну, українець. Проживав у с. Мошурів. Колгоспник. ОН при НКВС СРСР 13 березня 1933 р. засуджений до ВМП. Реабілітований у 1960 р.

БІЛИЙ Григорій Гаврилович, 1880 р. н., уродженець с. Піщана Тальнівського р-ну, українець, б/п. Проживав у с. Піщана. Колгоспник. Трійкою УНКВС по Київській обл. 19 березня 1938 р. засуджений до ВМП. Реабілітований у 1989 р.

БІЛИЙ Фока Гавриловнч, 1887 р. н., уродженець с. Піщана Тальнівського р-ну, українець, б/п. Проживав у с. Піщана. Колгоспник. Трійкою УНКВС по Київській обл. 19 березня 1938 р. засуджений до ВМП. Реабілітований у 1989 р.

БІРЦЕВ Олексій Дмитрович, 1898 р. н., уродженець с. Черни, Польща, поляк, б/п. Проживав у с. Мошурів Тальнівського р-ну. Працював робітником ст. Шалаське Одеської залізниці. ОН при НКВС СРСР 19 січня 1939 р. засуджений до ВМП. Реабілітований у 1965 р.

БІРЧЕНКО Прокіп Йосипович, 1896 р. н., уродженець с. Мошурів Тальнівського р-ну, українець, б/п. Проживав у с. Мошурів. Колгоспник. Трійкою УНКВС по Київській обл. 23 квітня 1938 р. засуджений до ВМП. Реабілітований у 1960 р.

БОБЛЯК Микола Григорович, 1895 р. н., уродженець Галичини, українець, б/п. Проживав у с. Мошурів Тальнівського р-ну. Колгоспник. ОН при НКВС СРСР 12 січня 1938 р. засуджений до ВМП. Реабілітований у 1960 р.

БОЙКО Ілля Йосипович, 1895 р. н., уродженець у м. Тальне, українець, б/п. Проживав у м. Тальне. Працював робітником на залізниці. Трійкою УНКВС по Київській обл. 10 квітня 1938 р. засуджений до ВМП. Реабілітований у 1954 р.

БОГОЛЄПОВ Дмитро Олександрович, 1891 р. н., уродженець с. Дубова Уманського р-ну, українець, б/п. Проживав у м. Тальне. Працював касиром радгоспу. ОН при НКВС СРСР 28 листопада 1937 р. засуджений до ВМП. Реабілітований у 1989 р.

БОГОМАЗ Іван Григорович, 1890 р. н., уродженець с. Комка Городнянського р-ну Чернігівської обл., українець, б/п. Проживав у м. Тальне. Військкерівник. Трійкою УНКВС по Київській обл. 11 квітня 1938 р. засуджений до ВМП. Реабілітований у 1956 р.

БОКИЯ Іван Степанович, 1902 р. н., уродженець с. Стрижов, Польща, українець, б/п. Проживав у с. Червоне Тальнівського р-ну. Колгоспник. ОН при НКВС СРСР 7 січня 1938 р. засуджений до ВМП. Реабілітований у 1962 р.

БОНДАНЕНКО Сава Демидович, 1872 р. н., уродженець с. Поташ Тальнівського р-ну, українець, б/п, селянин. Проживав у с. Поташ. Хлібороб. ОН при НКВС СРСР 27 березня 1932 р. засуджений до 3 р. позбавлення волі. Після відбуття покарання працював у Потаському лісництві робітником. Трійкою УНКВС по Київській обл. 3 березня 1938 р. засуджений ВМП. Реабілітований у 1989 р.

БРИГІДЕР Павло Юліанович, 1885 р. н., уродженець Галичини, українець, б/п. Проживав у с. Мошурів Тальнівського р-ну. Колгоспник. Трійкою УНКВС по Київській обл. 12 січня 1938 р. засуджений до ВМП. Реабілітований у 1960 р.

БУБЛІЄНКО Харитон Мартинович, 1882 р. н., уродженець с. Гордашівка Тальнівського р-ну, українець, б/п. Проживав у м. Тальне Черкаської обл. Непрацюючий. Трійкою УНКВС по Київській обл. 14 листопада 1937 р. засуджений до ВМП. Реабілітований у 1960 р.

БУБЛЯС Броніслав Францович, 1904 р. н., уродженець с. Тарноруди Волочиського р-ну Хмельницької обл., поляк, б/п. Проживав у м. Тальне. Колгоспник. Трійкою УНКВС по Київській обл. 21 квітня 1938 р. засуджений до ВМП. Реабілітований в 1959 р.

БУГА Мина Федорович, 1896 р. н., уродженець с. Мошурів Тальнівського р-ну, українець, б/п. Проживав у с. Мошурів. Колгоспник. Трійкою УНКВС по Київській обл. 10 квітня 1938 р. засуджений до ВМП. Реабілітований у 1957 р.

БУКШИЙ Іван Савович, 1899 р. н., уродженець у с. Вишнопіль Тальнівського р-ну, українець, б/п.Проживав у с. Вишнопіль. Колгоспник. Трійкою УНКВС по Київській обл. 5 листопада 1937 р. засуджений до 10 р. позбавлення волі. Реабілітований у 1989 р.

БУРЯК Гурій Григорович, 1901 р. н., уродженець с. Володимир Кіровоградської обл., українець, б/п. Проживав у с. Тальянки Тальнівського р-ну. Працював викладачем. Трійкою УНКВС по Київській обл. 8 березня 1938 р. засуджений до ВМП. Реабілітований у 1958 р.

БУХТА Григорій Феофанович, 1906 р. н., уродженець с. Корсунка Тальнівського р-ну, українець, б/п. Проживав у м. Тальне Черкаської обл. Тимчасово не працював. Трійкою УНКВС по Київській обл. засуджений до ВМП. Реабілітований у 1959 р.

БУХТА Феофан Іванович, 1892 р. н., уродженець с. Корсунка Тальнівського р-ну Черкаської обл., українець, б/п. Проживав у м. Тальне Черкаської обл. Столяр кар'єроуправління. Трійкою УНКВС по Київській обл. 5 травня 1938 р. засуджений до ВМП. Реабілітований у 1959 р.

БИК Яків Левкович, 1899 р. н., уродженець с. Тальянки Тальнівського р-ну, українець, б/п. Проживав у с. Тальянки. Працював головою кооперації. Трійкою УНКВС по Київській обл. засуджений до ВМП. Реабілітований у 1956 р.

ВАЗА Йосип Іванович, 1891 р. н., уродженець с. Лісове Тальнівського р-ну, українець, б/п. Проживав у с. Лісове. Колгоспник. Трійкою УНКВС по Київській обл. 25 квітня 1938 р. засуджений до ВМП. Реабілітований у 1989 р.

ВАСИЛЕНКО Юхим Антонович, 1893 р. н., уродженець с. Кам'янече Новоархангельського р-ну Кіровоградської обл., українець, б/п. Проживав у м. Тальне. Працював бухгалтером цукрорадгоспу. Трійкою УНКВС по Київській обл. 25 квітня 1938 р. засуджений до ВМП. Реабілітований у 1958 р.

ВАСИЛЕНКО Федір Микитович, 1883 р. н., уродженець с. Зеленьків Тальнівського р-ну, українець, б/п. Проживав у с. Зеленьків. Одноосібник. ОН при НКВС СРСР 13 березня 1933 р. засуджений до 5 р. позбавлення волі. Реабілітований у 1960 р.

ВАСИЛЕНКО Ілля Кузьмович, 1900 р. н., уродженець с. Зеленьків Тальнівського р-ну, українець, б/п. Проживав у с. Зеленьків. Колгоспник. Трійкою УНКВС по Київській обл. 16 квітня 1938 р. засуджений до ВМП. Реабілітований у 1962 р.

ВАРИЧ Павло Ісакович, 1897 р. н., уродженець с. Мошурів Тальнівського р-ну, українець, б/п. Проживав у с. Мошурів. Працював бухгалтером Тальнівського житлового відділу. Трійкою УНКВС по Київській обл. 10 квітня 1938 р. засуджений до ВМП. Реабілітований у 1957 р.

ВАХОЦЬКИЙ Іван Пилипович, 1877 р. н., уродженець с. Лісове Тальнівського р-ну, українець, б/п. Проживав у с. Лісове. Тимчасово непрацюючий. Трійкою УНКВС по Київській обл. 3 вересня 1937 р. засуджений до ВМП. Реабілітований у 1989 р.

ВДОВИЧЕНКО Прокіп Пилипович, 1915 р. н., уродженець с. Шамраївка Сумської обл., українець, б/п. Проживав у с. Майданецьке Тальнівського р-ну. Працював інженером цукрового заводу. ОН при НКВС СРСР 26 листопада 1937 р. засуджений до ВМП. Реабілітований у 1961 р.

ВЕРБИЦЬКИЙ Ареф Наумович, 1894 р. н., уродженець с. Вишнопіль Тальнівського р-ну Черкаської обл., українець, б/п. Проживав у с. Вишнопіль. Хлібороб. Трійкою при колегії ДПУ УРСР 25 квітня 1930 р. засуджений на 5 р. заслання в Північний Край. Реабілітований у 1989 р.

ВИННИК Василь Лукич, 1888 р. н., уродженець у с. Зеленьків Тальнівського р-ну Черкаської обл., українець, б/п. Проживав у с. Зеленьків. Колгоспник. Трійкою УНКВС по Київській обл. 10 квітня 1938 р. засуджений до ВМП. Реабілітований у 1956 р.

ВЕРБИЦЬКИЙ Шендрих Антонович, 1911 р. н., уродженець с. Немиренці Городенського р-ну Вінницької обл., поляк, б/п. Проживав у с. Поташ Тальнівського р-ну. Робітник Тальнівського лісництва. Трійкою УНКВС по Київській обл. 20 вересня 1938 р. засуджений до ВМП. Реабілітований у 1989 р.

ВІТКІВСЬКИЙ Тит Федорович, 1881 р. н., уродженець с. Поташ Тальнівського р-ну Черкаської обл., українець. Проживав у с. Поташ. Селянин, хлібороб. ОН при НКВС СРСР 27 березня 1932 р. засуджений до 5 р. позбавлення волі. Реабілітований у 1985 р.

ВИШНЕВСЬКИЙ Микола Григорович, 1889 р. н., уродженець Галичини, українець, б/п. Проживав у с. Шаулиха Тальнівського р-ну. Колгоспник. Трійкою УНКВС по Київській обл. 12 січня 1938 р. засуджений до ВМП. Реабілітований у 1960 р.

ВІТКО Йосип Варфоломійович, 1901 р. н., уродженець с. Тарноруди Волочиського р-ну Хмельницької обл., поляк, б/п. Проживав у м. Тальне. Працював робітником Тальнівського кар'єру. Трійкою УНКВС по Київській обл. 16 січня 1938 р. засуджений до ВМП. Реабілітований у 1959 р.

ВОВЧЕНКО Іван Степанович, 1899 р. н., уродженець с. Лащова Тальнівського р-ну Черкаської обл., українець, б/п. Проживав у с. Лащова. Колгоспник. Трійкою УНКВС по Київській обл. засуджений до ВМП. Реабілітований в 1959 р.

ВОЙТВО Дмитро Авакумович, 1892 р. н., уродженець с. Мошурів Тальнівського р-ну, українець, б/п. Проживав у с. Мошурів. Колгоспник. Трійкою УНКВС по Київській обл. 1 грудня 1938 р. засуджений до ВМП. Реабілітований у 1989 р.

ВОЙТКО Петро Васильович, 1900 р. н., уродженець с. Зодов Липовецького р-ну, українець, б/п. Проживав у м. Тальне. Працював інспектором райфінвідділу. Трійкою УНКВС по Київській обл. 1 грудня 1937 р. засуджений до 10 р. позбавлення волі. Реабілітований у 1954 р.

ВОЙЦЕХІВСЬКИЙ Никифір Онисимович, 1884 р. н., уродженець с. Тальянки Тальнівського р-ну, українець, б/п. Проживав у с. Червоне Тальнівського р-ну Черкаської обл. Працював ковалем. Трійкою УНКВС по Київській обл. 11 квітня 1938 р. засуджений до ВМП. Реабілітований у 1958 р.

ВОЙЧЕНКО Григорій Костянтинович, 1901 р. н., уродженець с. Зеленьків Тальнівського р-ну, українець, б/п. Проживав у с. Зеленьків. Колгоспник. Трійкою УНКВС по Київській обл. 16 квітня 1938 р. засуджений до ВМП. Реабілітований у 1958 р.

ВОЙЧЕНКО Костянтин Тимофійович, 1887 р. н., уродженець с. Зеленьків Тальнівського р-ну, українець, б/п. Проживав у с. Зеленьків. Колгоспник. Трійкою УНКВС по Київській обл. 28 квітня 1938 р. засуджений до ВМП. Реабілітований у 1959 р.

ВУС Федот Іванович, 1893 р. н., уродженець с. Зеленьків Тальнівського р-ну, українець, б/п. Проживав у с. Зеленьків. Колгоспник. Трійкою УНКВС по Київській обл. 10 квітня 1938 р. засуджений до ВМП. Реабілітований у 1956 р.

ГАЙДАЙ Микола Міхейович, 1918 р. н., уродженець с. Павлівка-1 Тальнівського р-ну, українець, б/п. Військовослужбовець, червоноармієць 187 полку. ВТ 8 стрілецького корпусу 26 червня 1940 р. засуджений до 10 р. позбавлення волі. Реабілітований у 1959 році. Похований у с. Павлівка-1, на могилі споруджений обеліск.

ГАЛКА Альбін Йосипович, 1890 р. н., уродженець с. Тарноруди Волочиського р-ну Хмельницької обл., поляк, б/п. Проживав у м.Тальне. Працював робітником кар'єроуправління. Трійкою УНКВС по Київській обл. 1 жовтня 1938 р. засуджений до ВМП. Реабілітований у 1961 р.

ГАЛКА Петро Сидорович, 1909 р. н., уродженець с. Тарноруди Волочиського району Хмельницької обл., поляк, б/п. Проживав у м. Тальне. Працював слюсарем МТС. Трійкою УНКВС по Київській обл. 19 вересня 1938 р. засуджений до ВМП. Реабілітований у 1963 р.

ГАНКЕВИЧ Іван Андрійович, 1884 р. н., уродженець с. Майданецьке Тальнівського р-ну, українець, б/п. Проживав у с. Майданецьке. Працював учителем. Трійкою УНКВС по Київській обл. засуджений до ВМП. Реабілітований у 1959 р.

ГАНУС Степан Федосійович, 1890 р. н., уродженець с. Онопріївка Тальнівського р-ну, українець, б/п. Проживав у с. Онопріївка. Колгоспник. Трійкою УНКВС по Київській обл. 28 квітня 1938 р. засуджений до ВМП. Реабілітований у 1959 р.

ГАРМАТОВСЬКИЙ Антон Максимович, 1899 р. н., уродженець с. Скибине Вінницької обл., українець, б/п. Проживав у м. Тальне. Працював оглядачем вагонів. Трійкою УНКВС по Одеській обл. 1 листопада 1937 р. засуджений до 10 р. позбавлення волі. Реабілітований у 1964 р.

ГАСИЙ Михайло Йосипович, 1892 р. н., уродженецьГаличини, українець, б/п. Проживав у с. Шаулиха Тальнівського р-ну. Колгоспник. ОН при НКВС СРСР 16 січня 1938 р. засуджений до ВМП. Реабілітований у 1971 р.

ГЕЙБОВИЧ Володимир Йосипович, 1910 р. н., уродженець с. Шаулиха Тальнівського р-ну, українець, б/п. Проживав у с. Шаулиха. Військовослужбовець, діловод 297 стрілецького полку. Трійкою УНКВС по Вінницькій обл. засуджений до ВМП. Реабілітований у 1969 р.

ГЕЛОТЮК Семен Тимофійович, 1890 р. н., уродженець с. Зеленьків Тальнівського р-ну, українець, б/п. Проживав у с. Зеленьків. Колгоспник. Трійкою УНКВС по Київській обл. 3 травня 1938 р. засуджений до ВМП. Реабілітований у 1957 р.

ГІРНІЧЕНКО Тимофій Йосипович, 1894 р. н., уродженець с. Піщана Тальнівського р-ну, українець, б/п. Проживав у с. Піщана. Колгоспник. Трійкою УНКВС по Київській обл. 3 травня 1938 р. засуджений до ВМП. Реабілітований у 1956 р.

ГЛАДУН Тимофій Петрович, 1874 р. н., уродженець м. Тальне, українець, б/п. Проживав у м. Тальне. Без певних занять. Трійкою УНКВС по Київській обл. 23 квітня 1938 р. засуджений до ВМП. Реабілітований у 1989 р.

ГЛИЄВАТА Марія Калістратівна, 1905 р. н., уродженка с. Лісове Тальнівського р-ну, українка, б/п. Проживала у с. Лісове. Колгоспниця. ОН при НКВС СРСР засуджена до 5 р. позбавлення волі. Реабілітована у 1989 р.

ГЛАДУН Тимофій Петрович, 1877 р.н., уродженець м. Тальне, українець, б/п. Проживав у м. Тальне. Одноосібник. ОН при НКВС СРСР 27 квітня 1931 р. засуджений до 3 р. позбавлення волі. Реабілітований у 1989 р.

ГОНЧАР Іван Федорович, 1894 р. н., уродженець с. Лиса Гора Одеської обл., українець, б/п. Проживав у с. Поташ Тальнівського р-ну. Колгоспник. Трійкою УНКВС по Київській обл. 11 квітня 1938 р. засуджений до ВМП. Реабілітований у 1959 р.

ГОНЧАРЕНКО Дем'ян Трохимович, 1885 р. н., уродженець м. Тальне, українець, б/п. Проживав у м. Тальне. Працював медфельдшером і бригадиром колгоспу. Трійкою УНКВС по Київській обл. 20 листопада 1937 р. засуджений до ВМП. Реабілітований у 1989 р.

ГОНЧАРИК Явдоким Юдович, 1897 р. н., уродженець с. Мошурів Тальнівського р-ну, українець, б/п. Проживав у с. Мошурів. Колгоспник. Трійкою УНКВС по Київській обл. 10 квітня 1938 р. засуджений до ВМП. Реабілітований у 1957 р.

ГОНЧАРУК Микита Сафронович, 1905 р. н., уродженець с. Легедзине Тальнівського р-ну, українець, б/п. Проживав у с. Легедзине. Працював шофером колгоспу. Трійкою УНКВС по Київській обл. засуджений до ВМП. Реабілітований у 1956 р.

ГОРОВЕНКО (Андрій) Матвій Аврамович, 1903 р. н., уродженець с. Білашки Тальнівського р-ну, українець, б/п. Проживав у с. Білашки. Одноосібник. Трійкою УНКВС по Київській обл. 11 квітня 1938 р. засуджений до ВМП. Реабілітований у 1958 р.

ГОРОДЕЦЬКИЙ Мирон Степанович, 1894 р. н., уродженець с. Остримець на Галичині, українець, б/п. Проживав у с. Соколівочка Тальнівського р-ну. Колгоспник. ОН при НКВС СРСР 7 січня 1938 р. засуджений до ВМП. Реабілітований у 1989 р.

ГОНЯНИЙ Кузьма Степанович, 1897 р. н., уродженець с. Білашки Тальнівського р-ну, українець, б/п. Проживав у с. Білашки. Працював інспектором Тальнівського банку. Трійкою УНКВС по Київській обл. 5 листопада 1938 р. засуджений до 10 р. позбавлення волі. Реабілітований у 1989 р.

ГОНЯНИЙ Самуїл Семенович, 1885 р. н., уродженець с. Тальянки Тальнівського р-ну, українець, б/п. Проживав у с. Тальянки. Селянин, хлібороб. ОН при НКВС СРСР 23 березня 1932 р. засуджений до 5 р. позбавлення волі. Реабілітований у 1989 р.

ГОЦИК Тихін Єфремович, 1891 р. н., уродженець м. Тальне, українець, б/п. Проживав у м. Тальне. Хлібороб. Трійкою УНКВС по Київській обл. 20 листопада 1937 р. засуджений до 10 р. позбавлення волі. Реабілітований у 1989 р.

ГРИГОРКО Микола Пилипович, 1888 р. н., уродженець с. Шатрубинці в Галичині, українець, б/п. Проживав у с. Мошурів Тальнівського р-ну. Працював робітником лісництва. Трійкою УНКВС по Київській обл. 1 жовтня 1938 р. засуджений до ВМП. Реабілітований у 1989 р.

ГРИМАЛЬСЬКИЙ Роман Степанович, 1876 р. н.,уродженець с. Ладижинка Уманського р-ну, українець, б/п. Проживав у с.Червоне Тальнівського р-ну. Працював робітником цукрорадгоспу. Трійкою УНКВС по Черкаській обл. засуджений до ВМП. Реабілітований у 1989 р.

ГРИНЬКО Андрій Йосипович, 1886 р. н., уродженець с. Тарноруди Волочиського р-ну Хмельницької обл., поляк, б/п. Проживав у м.Тальне. Працював робітником кар'єру. Трійкою УНКВС по Київській обл. 21 вересня 1938 р. засуджений до ВМП. Реабілітований у 1959 р.

ГРИНЬКО Єфрем Леонтійович, 1897 р. н., уродженець с. Тарноруди Волочиського р-ну Хмельницької обл., поляк, б/п. Проживав у м. Тальне. Працював робітником Тальнівського кар'єру. Трійкою УНКВС по Київській обл. 16 січня 1938 р. засуджений до ВМП. Реабілітований у 1959 р.

ГРИНЬКО Франц Йосипович, 1894 р. н., уродженець с. Тарноруди Волочиського р-ну Хмельницької обл., поляк, б/п. Проживав у м. Тальне. Колгоспник. Трійкою УНКВС по Київській обл. 21 вересня 1938 р. засуджений до ВМП. Реабілітований у 1959 р.

ГРУШОВИЙ Семен Федорович, 1897 р. н., уродженець с. Піщана Тальнівського р-ну Черкаської обл., українець, б/п. Проживав у с. Піщана. Колгоспник. Трійкою УНКВС по Київській обл. 3 травня 1938 р. засуджений до ВМП. Реабілітований у 1956 р.

ГУДИМЕНКО Дмитро Єфремович, 1891 р. н., уродженець с. Довгеньке Тальнівського р-ну, українець, б/п. Проживав у с. Довгеньке. Колгоспник. Трійкою УНКВС по Київській обл. 10 травня 1938 р. засуджений до ВМП. Реабілітований у 1959 р.

ГУК Мойсей Іванович, 1899 р. н., уродженець с. Веселий Кут Тальнівського р-ну, українець, б/п. Проживав у с. Веселий Кут. Колгоспник. Трійкою УНКВС по Київській обл. 16 вересня 1938 р. засуджений до 10 р. позбавлення волі. Реабілітований у 1960 р..

ДАНИЛЮК Дмитро Микитович, 1899 р. н., уродженець с. Лащова Тальнівського р-ну, українець, б/п. Проживав у с. Лащова. Колгоспник. Трійкою УНКВС по Київській обл. 10 травня 1938 р. засуджений до ВМП. Реабілітований у 1959 р.

ДВУКРАЄВ Костянтин Костянтинович, 1883 р. н., уродженець м. Тальне, українець, б/п. Проживав у м. Тальне. Працював ревізором вантажної служби залізниці. Трійкою УНКВС по Київській обл. 20 жовтня 1937 р. засуджений до ВМП. Реабілітований у 1959 р.

ДЕЙНЕГА Соловей Якович, 1897 р. н., уродженець с. Павлівка-2 Тальнівського р-ну, українець, б/п. Проживав у с. Павлівка. Працював просвітером ЄХБ. ОН при НКВС СРСР 10 травня 1938 р. засуджений до 8 р. позбавлення волі. Реабілітований у 1989 р.

ДЕМЕНЧУК Кирило Онисимович, 1916 р. н., уродженець с. Тальянки Тальнівського р-ну, українець, б/п. Проживав у с. Тальянки. Працював табельником у колгоспі. ВТ Київського міськвиконкому 18 квітня 1949 р. засуджений до 15 р. позбавлення волі. Реабілітований у 1956 р. Після реабілітації проживав по місцю народження. Похований в с. Тальянки Тальнівського р-ну Черкаської обл., на могилі споруджений обеліск.

ДЕРКАЧ Омелян Леонтійович, 1886 р. н., уродженець с. Зеленьків Тальнівського р-ну, українець, б/п. Проживав у с. Зеленьків. Без певних занять. Трійкою УНКВС по Черкаській обл. 28 грудня 1937 р. засуджений до ВМП. Реабілітований 22 травня 1989 р.

ДЗЕБА Роман Кузьмович, 1891 р. н., уродженець с. Тальянки Тальнівського р-ну, українець, б/п. Проживав у с. Тальянки. Колгоспник. ОН при НКВС СРСР 27 травня 1933 р. засуджений до 3 р. позбавлення волі. Після відбуття покарання проживав за місцем народження. Реабілітований у 1989 р. Похований в с. Тальянки Тальнівського р-ну Черкаської обл.

ДІЯКОНЧУК Костянтин Петрович, 1891 р. н., уродженець м. Житомирі, українець, б/п. Проживав у м. Тальне. Працював машиністом на заводі "Газомотор". Трійкою УНКВС по Київській обл. 10 травня 1938 р. засуджений до ВМП. Реабілітований у 1959 р.

ДЕМ'ЯНЧУК Іван Митрофанович, 1883 р. н., уродженець с. Тальянки Тальнівського р-ну, українець, б/п. Проживав у с. Тальянки. Селянин, хлібороб. ОН при НКВС СРСР 10 травня 1933 р. засуджений до 3 р. позбавлення волі. Реабілітований у 1989 р. Похований в с. Тальянки Тальнівського р-ну Черкаської обл.

ДИКАР Ісидор Федорович, 1896 р. н., уродженець с. Бабанка Уманського р-ну Черкаської обл., українець, б/п. Проживав у м. Тальне. Працював агрономом Тальнівського райземвідділу. Трійкою УНКВС по Київській обл. 1 грудня 1937 р. засуджений до 10 р. позбавлення волі. Реабілітований у 1989 р.

ДМИТРУК Матвій (Андрій) Дмитрович, 1891 р. н., уродженець Галичини, українець, б/п. Проживав у с. Тальянки Тальнівського р-ну. Працював учителем. Трійкою УНКВС по Київській обл. 1 жовтня 1933 р. засуджений до 3 р. позбавлення волі. Реабілітований у 1989 р.

ДЕРЕЩУК Мойсей Кузьмович, 1883 р. н., уродженець с. Вишнопіль Тальнівського р-ну, українець, б/п. Хлібороб. ОН при НКВС СРСР 25 квітня 1930 р. засуджений до 5 р. позбавлення волі. Реабілітований у 1989 р.

ДОБРОВОЛЬСЬКИЙ Григорій Петрович, 1896 р. н., уродженець с. Поташ Тальнівського р-ну, українець, б/п. Колгоспник. Трійкою УНКВС по Київській обл. 11 травня 1938 р. засуджений до ВМП. Реабілітований у 1959 р.

ДОБРОВОЛЬСЬКИЙ Михайло Лукич, 1888 р. н., уродженець с. Уланівка, українець, б/п. Проживав у м. Тальне. Працював старшим бухгалтером агротехнікуму. Трійкою УНКВС по Київській обл. 21 вересня 1958 р. засуджений до ВМП. Реабілітований у 1958 р.

ДОБРОВОЛЬСЬКИЙ Павло Євдокимович, 1885 р. н., уродженець м. Тальне, українець, б/п. Проживав у м. Тальне. Працював завідуючим приймальним пунктом Майданецького цукрового заводу. Трійкою УНКВС по Київській обл. 23 квітня 1938 р. засуджений до ВМП. Реабілітований у 1958 р.

ДОВГАНЬ Василь Іванович, 1879 р. н., уродженець с. Павлівка-1 Тальнівського р-ну, українець, б/п. Проживав у с. Павлівка-1. Працював столярем колгоспу. ОН при НКВС СРСР 5 квітня 1938 р. засуджений до 8 р. позбавлення волі. Реабілітований у 1989 р.

ДОВГОШЕЯ Григорій Іванович, 1892 р. н., уродженець с. Вишнопіль Тальнівського р-ну, українець, б/п. Проживав у с. Вишнопіль. Одноосібник. Трійкою УНКВС по Київській обл. 22 грудня 1937 р. засуджений до ВМП. Реабілітований у 1989 р.

ДОПАК Павло Євдокимович, 1877 р. н., уродженець смт. Маньківка Черкаської обл., українець, б/п. Проживав у с. Поташ Тальнівського р-ну. Одноосібник. Трійкою УНКВС 3 вересня 1937 р. засуджений до ВМП. Реабілітований у 1959 р.

ДОМБРОВСЬКИЙ Матвій Михайлович, 1909 р. н., уродженець с. Маневичі, Польща, українець, б/п. Проживав у м. Тальне. Працював лісничим Тальнівського лісництва. Трійкою УНКВС по Київській обл. 11 квітня 1938 р. засуджений до ВМП. Реабілітований у 1958 р.

ДОРДОВСЬКИЙ Костянтин Михайлович, 1888 р. н., уродженець с. Кодень, Польща, білорус, б/п, бувший член ВКП(б). Проживав у м. Тальне. Працював інспектором Тальнівського райфінвідділу. ОН при НКВС СРСР 15 жовтня 1938 р. засуджений до 8 р. позбавлення волі. Реабілітований у 1958 р.

ДОРОЖИНСЬКИЙ Іван Григорович, 1875 р. н., уродженець с. Онопріївка Тальнівського р-ну, Черкаської обл., українець, б/п. Проживав у с. Білашки Тальнівського р-ну. Служитель культу. Трійкою УНКВС по Київській обл. 29 грудня 1938 р. засуджений до ВМП. Реабілітований у 1990 р.

ДОРОШ Василь Тимофійович, 1906 р. н., уродженець с. Зеленьків Тальнівського р-ну, українець, б/п. Проживав у с. Зеленьків. Колгоспник. Трійкою УНКВС по Київській обл. засуджений до ВМП. Реабілітований у 1956 р.

ДРОБОТ Ісак Павлович, 1903 р. н., уродженець с. Легедзине Тальнівського р-ну Черкаської обл., українець, б/п. Проживав у с. Легедзине. Голова колгоспу. Трійкою УНКВС по Київській обл. 14 квітня 1938 р. засуджений до ВМП. Реабілітований у 1956 р.

ДУБОВИЙ Яків Ігнатовнч, 1877 р. н., уродженець с. Хомутівка Донецької обл., українець, б/п. Проживав у м. Тальне. Працював робітником у особистому господарстві. ОН при НКВС СРСР засуджений до 3 р. позбавлення волі. Реабілітований у 1989 р.

ДУДНИК Карпо Денисович, 1892 р. н., уродженець с. Мошурів Тальнівського р-ну, українець, б/п. Проживав у с. Мошурів. Колгоспник. Трійкою УНКВС по Київській обл. 3 травня 1938 р. засуджений до ВМП. Реабілітований у 1960 р.

ДЯЧЕНКО Прохор Ілліч, 1892 р. н., уродженець с. Тальянки Тальнівського р-ну, українець, б/п. Проживав у с. Тальянки. Селянин, хлібороб. Трійкою УНКВС по Київській обл. засуджений до 5 р. позбавлення волі. Реабілітований у 1989 р.

ДЯЧЕНКО Корній Мефодійович, 1889 р. н., уродженець с. Новоселиця Катеринопільського р-ну Черкаської обл., українець, б/п. Проживав у с. Червоне Тальнівського р-ну. Працював робітником на залізниці. ВТ військ НКВС по Київській обл. засуджений до 10 р. позбавлення волі з конфіскацією майна. Реабілітований у 1962 р. .

ЄВТУШЕНКО Адам Семенович, 1891 р. н., уродженець м. Тальне, українець, б/п. Проживав у м. Тальне. Працював бухгалтером промартілі. Трійкою УНКВС по Київській обл. 10 травня 1938 р. засуджений до ВМП. Реабілітований у 1959 р.

ЄЖЕВСЬКИЙ Олександр Йосипович, 1882 р. н., уродженець Польщі, поляк, б/п. Проживав у с. Онопріївка Тальнівського р-ну. Колгоспник. Трійкою УНКВС по Київській обл. 25 квітня 1938 р. засуджений до ВМП. Реабілітований у 1958 р.

ЖИВИЦЬКИЙ Яків Дементійович, 1903 р. н., уродженець с. Вільшанка Одеської обл., українець, б/п. Проживав у м. Тальне. Працював бухгалтером кар'єроуправління. Трійкою УНКВС по Київській обл. засуджений до ВМП. Реабілітований у 1959 р.

ЗАБОЛОТНІЙ Григорій Федорович, 1892 р. н., уродженець с. Веселий Кут Тальнівського р-ну, українець, б/п. Священослужитель. Трійкою УНКВС по Київській обл. 3 березня 1938 р. засуджений до ВМП. Реабілітований у 1989 р.

ЗАВІРЮХА Марко Гаврилович, 1878 р. н., уродженець с. Колодисте Тальнівського р-ну, українець, б/п. Проживав у с. Колодисте. Працював сторожем колгоспу. Трійкою УНКВС по Київській обл. 28 березня 1938 р. засуджений до ВМП. Реабілітований у 1989 р.

ЗАВОЛОКА Федот Романович, 1873 р. н., уродженець с. Романівка Тальнівського р-ну, українець, б/п. Проживав у с. Романівка. Працював робітником заготівельної контори. Трійкою УНКВС по Київській обл. 3 вересня 1937 р. засуджений до ВМП. Реабілітований у 1989 р.

ЗАГАЙНЕВИЧ Степан Феофанович, 1864 р. н., уродженець с. Голубівка Бердичівського р-ну Вінницької обл., українець, б/п. Проживав у с. Глибочок Тальнівського р-ну. Священик. Трійкою УНКВС по Київській обл. 11 жовтня 1937 р. засуджений до 10 р. позбавлення волі. Реабілітований у 1980 р.

ЗАГРАДСЬКИЙ Назар Іванович, 1889 р. н., уродженець с. Колодисте Тальнівського р-ну, українець, б/п. Проживав у с. Колодисте. Без відповідних занять. Трійкою УНКВС по Київській обл. 5 квітня 1938 р. засуджений до ВМП. Реабілітований у 1956 р.

ЗАГРИБЕЛЬНИЙ Михайло Гивович, 1898 р. н., уродженець с. Паланка Уманського р-ну Черкаської обл., українець, б/п. Проживав у с.Тальянки Тальнівського р-ну. Колгоспник. Трійкою УНКВС по Київській обл. 27 листопада 1938 р. засуджений до 10 р. позбавлення волі. Реабілітований у 1966 р.

ЗАЄЦЬ (ЗАЯЦ) Андрій Павлович, 1914 р. н., уродженець с. Халаїм-городок Ружанського р-ну, українець, б/п. Проживав у с. Білашки Тальнівського р-ну. Працював робітником Левадського відділення радгоспу. Трійкою УНКВС по Київській обл. засуджений до ВМП. Реабілітований у 1958 р.

ЗАПОРОЖЕЦЬ Петро Андрійович, 1887 р. н., уродженець с. Лісове Тальнівського р-ну, українець, б/п. Проживав у с. Лісове. Колгоспник. Трійкою УНКВС по Київській обл. 14 квітня 1938 р. засуджений до ВМП. Реабілітований у 1957 р.

ЗАХАРЕВИЧ Гаврило Пилипович, 1892 р. н., уродженець с. Кобринова Гребля Тальнівського р-ну, українець, б/п. Проживав у с. Кобринова. Колгоспник. Трійкою УНКВС по Київській обл. засуджений до ВМП. Реабілітований у 1959 р.

ЗВІРЯКА Никифір Данилович, 1901 р. н., уродженець с. Майданецьке Тальнівського р-ну, українець, б/п. Проживав у с. Майданецьке. Колгоспник. Трійкою УНКВС по Київській обл. 10 листопада 1938 р. засуджений до ВМП. Реабілітований у 1962 р.

ІЩЕНКО Степан Андрійович, 1898 р. н., уродженець с. Поташ Тальнівського р-ну, українець, б/п. Проживав у с. Поташ. Колгоспник. Трійкою УНКВС по Київській обл. 11 квітня 1938 р. засуджений до ВМП. Реабілітований у 1959 р.

КОВТУН Яким Калістратович, 1894 р. н., уродженець с. Бабанка Уманського р-ну Черкаської обл., українець, б/п. Проживав у м. Тальне Черкаської обл. Працював бухгалтером МТС. Трійкою УНКВС по Київській обл. засуджений до 10 р. позбавлення волі. Реабілітований у 1958 р.

КАЙДАНОВСЬКИЙ Леонтій Францович, 1891 р. н., уродженець с. Кучаївка Вінницької обл., поляк, б/п. Проживав у м. Тальне Черкаської обл. Працював ковалем заводу Газомотор. ОН при НКВС СРСР 17 листопада 1937 р. засуджений до ВМП. Реабілітований у 1960 р.

КАЛЕНЧУК Сергій Савович, 1891 р. н., уродженець с. Веселий Кут Тальнівського р-ну, українець, б/п. Проживав у с. Веселий Кут. Працював пасічником колгоспу ім. Молотова. Трійкою УНКВС по Київській обл. засуджений до ВМП. Реабілітований у 1989 р.

КАПИНОС Яків Андрійович, 1902 р. н., уродженець с. Мошурів Тальнівського р-ну, українець, б/п. Проживав у с. Мошурів. Одноосібник. ОН при НКВС СРСР 5 жовтня 1938 р. засуджений до 8 р. позбавлення волі. Реабілітований у 1989 р.

КАПИНОС Макар Оксентійович, 1897 р. н., уродженець с. Мошурів Тальнівського р-ну, українець, б/п. Проживав у с. Мошурів. Колгоспник. Трійкою УНКВС по Київській обл. 3 травня 1938 р. засуджений до ВМП. Реабілітований у 1989 р.

КВАШИЦЬКИЙ Каспер Лукич, 1886 р. н., уродженець с. Золостьє, Польща, поляк, б/п. Проживав у м.Тальне. Колгоспник. Трійкою УНКВС по Київській обл. 27 вересня 1937 р. засуджений до ВМП. Реабілітований у 1989 р.

КИРИЛЕНКО Іван Григорович, 1907 р. н., уродженець с. Колодисте Тальнівського р-ну, українець, б/п. Проживав у м. Тальне. Колгоспник. Трійкою УНКВС по Київській обл. 23 квітня 1938 р. засуджений до ВМП. Реабілітований у 1989 р.

КИРИЛЕНКО Опанас Євгенович, 1897 р. н., уродженець с. Мошурів Тальнівського р-ну Черкаської обл., українець, б/п. Проживав у с. Мошурів. Без певних занять. ОН при НКВС СРСР 28 квітня 1930 р. засуджений до ВМП. Реабілітований у 1989 р.

КИРИЧЕНКО Лавретній Васильович, 1902 р. н., уродженець с. Мошурів Тальнівського р-ну, українець, б/п. Проживав у с. Мошурів. Колгоспник. Трійкою УНКВС по Київській обл. 25 квітня 1938 р. засуджений до ВМП. Реабілітований у 1958 р.

КОРЧЕВНИЙ Дементій Миколайович, 1888 р. н., уродженець с. Соколівочка Тальнівського р-ну, українець, б/п. Проживав у с. Соколівочка. Без певних занять. Трійкою УНКВС по Київській обл. 22 грудня 1938 р. засуджений до ВМП. Реабілітований у 1989 р.

КЛІШЕНКО Дементій Андрійович, 1897 р. н., уродженець с. Гусакове Звенигородського р-ну, українець, б/п. Проживав у м. Тальне Черкаської обл. Працював обліковцем лісництва. Трійкою УНКВС по Київській обл. 11 квітня 1937 р. засуджений до ВМП. Реабілітований у 1958 р.

КЛОПОЧУК Сергій Васильович, 1900 р. н., уродженець с. Тальянки Тальнівського р-ну Черкаської обл., українець, б/п. Проживав у с. Тальянки. Селянин, хлібороб. ОН при НКВС СРСР 27 березня 1932 р. засуджений до 3 р. позбавлення волі. Реабілітований у 1989 р.

КЛЮВАКА Петро Йосипович, 1888 р. н., уродженець с. Бунцеве Тернопільської обл., українець, б/п. Проживав у с. Майданецьке Тальнівського р-ну. Працював робітником радгоспу. ОН при НКВС СРСР 16 січня 1938 р. засуджений до ВМП. Реабілітований у 1971 р.

КНИШ Йосип Пилипович, 1899 р. н., уродженець с. Вишнопіль Тальнівського р-ну, українець, б/п. Проживав у с. Вишнопіль. Колгоспник. Трійкою УНКВС по Київській обл. 21 квітня 1938 р. засуджений до ВМП. Реабілітований у 1957 р.

КНИШ Павло Лаврентійович, 1894 р. н., уродженець с. Зеленьків Тальнівського р-ну, українець, б/п. Проживав у с. Зеленьків. Колгоспник. Трійкою УНКВС по Київській обл. 16 квітня 1938 р. засуджений до ВМП. Реабілітований у 1962 р.

КОВАЛЬЧУК Харитон Прокопович, 1892 р. н., уродженець с. Тальянки Тальнівського р-ну Черкаської обл., українець, б/п. Проживав у с. Тальянки. Колгоспник. Трійкою УНКВС по Київській обл. 13 квітня 1938 р. засуджений до ВМП. Реабілітований у 1957 р.

КОВПАК Захар Михайлович, 1898 р. н., уродженець м. Тальне, українець, б/п.Проживав у м. Тальне. Працював вантажником. Трійкою УНКВС по Київській обл. 10 квітня 1938 р. засуджений до ВМП. Реабілітований у 1959 р.

КОВТУН Сава Григорович, 1909 р. н., уродженець с. Шаулиха Тальнівського р-ну, українець, б/п. Проживав у с. Шаулиха. Колгоспник. Трійкою УНКВС по Київській обл. 25 квітня 1938 р. засуджений до 10 р. позбавлення волі. Реабілітований у 1958 р. Похований в с. Шаулиха Тальнівського р-ну Черкаської обл. На могилі споруджений обеліск.

КОВГАНЮК Ілля Марійович, 1887 р. н., уродженець с. Онопріївка Тальнівського р-ну, українець, б/п. Проживав у с. Онопріївка. Колгоспник. Трійкою УНКВС по Київській обл. 28 квітня 1938 р. засуджений до ВМП. Реабілітований у 1959 р.

КОВГАНЮК Іван Гаврилович, 1883 р. н., уродженець с. Онопріївка Тальнівського р-ну, українець, б/п. Проживав у с. Онопріївка. Колгоспник. Трійкою УНКВС по Київській обл. 28 квітня 1938 р. засуджений до ВМП. Реабілітований у 1959 р.

КОЗАК-ВОЗНЯК Фома Антонович, 1908 р. н., уродженець с. Засічки (Польща), поляк, б/п. Проживав у м. Тальне. Працював ковалем артілі "Газомотор". ОН при НКВС СРСР 19 січня 1938 р. засуджений до ВМП. Реабілітований у 1962 р.

КОЗАКЕВИЧ Станіслав Ульянович, 1896 р. н., уродженець с. Подоровськ (Польща), поляк, б/п. Проживав у с. Майданецьке Тальнівського р-ну. Працював робітником цукрового заводу. Трійкою УНКВС по Київській обл. 27 вересня 1938 р. засуджений до ВМП. Реабілітований у 1989 р.

КОЗАЧЕНКО Петро Феодосійовнч, 1894 р. н., уродженець с. Піщана Тальнівського р-ну, українець, б/п. Проживав у с. Піщана. Колгоспник. Трійкою УНКВС по Київській обл. 3 травня 1938 р. засуджений до ВМП. Реабілітований у 1956 р.

КОЗИНСЬКИЙ Степан (Стефан) Феліксович, 1909 р. н., уродженець с. Масленінове Херсонської обл., поляк, б/п. Проживав у м. Тальне. Працював викладачем фізичної культури в школі. Трійкою УНКВС по Київській обл. 19 січня 1938 р. засуджений до ВМП. Реабілітований у 1957 р.

КОЗИНСЬКИЙ Олександр Васильович, 1874 р. н., уродженець с. Мокра Калигірка Кіровоградської обл., українець, б/п. Проживав у м. Тальне. Працював рахівником. Трійкою УНКВС по Київській обл. 25 квітня 1938 р. засуджений до ВМП. Реабілітований у 1958 р.

КОЗИРСЬКИЙ Георгій Олександрович, 1897 р. н., уродженець м. Тальне Черкаської обл., українець, б/п. Проживав у м. Тальне. Працював учителем. Трійкою УНКВС по Київській обл. 3 жовтня 1933 р. засуджений до ВМП. Реабілітований у 1989 р.

КОЗЮРА Теофан Архипович, 1894 р. н., уродженець с. Мошурів Тальнівського р-ну Черкаської обл., українець, б/п. Проживав у с. Мошурів. Колгоспник. Трійкою УНКВС по Київській обл. 25 квітня 1938 р. засуджений до ВМП. Реабілітований у 1958 р.

КОЛОДІЙ Микита Лазорович, 1886 р. н., уродженець м. Тальне, українець, б/п. Проживав у м. Тальне. Працював експедитором Тальнівського кар'єру. Трійкою УНКВС по Київській обл. 15 квітня 1938 р. засуджений до ВМП. Реабілітований у 1989 р.

КОЛОМІЄЦЬ Василь Петрович, 1900 р. н., уродженець с. Мошурів Тальнівського р-ну Черкаської обл., українець, б/п. Проживав у с. Моршурів. Колгоспник. Трійкою УНКВС по Київській обл. 10 квітня 1938 р. засуджений до ВМП. Реабілітований у 1957 р.

КОЛОМІЄЦЬ Мартин Семенович, 1882 р. н., уродженець с. Легедзине Тальнівського р-ну, українець, б/п. Проживав у с. Легедзине. Колгоспник. Трійкою УНКВС по Київській обл. 29 березня 1938 р. засуджений до ВМП. Реабілітований у 1956 р.

КОЛОМІЄЦЬ Олександр Єрофейович, 1906 р. н., уродженець с. Легедзине Тальнівського р-ну, українець, б/п. Проживав у с. Легедзине. Працював бухгалтером колгоспу. Трійкою УНКВС по Київській обл. 29 березня 1938 р. засуджений до ВМП. Реабілітований у 1956 р.

КОНДРАТЮК Хрісан Демидович, 1887 р. н., уродженець с. Вишнопіль Тальнівського р-ну, українець, б/п. Проживав у с. Вишнопіль. Колгоспник. Трійкою УНКВС по Київській обл. 9 жовтня 1937 р. засуджений до ВМП. Реабілітований у 1988 р.

КОНЕЛЬСЬКИЙ Андрій Михайлович, 1877 р. н., уродженець с. Довгеньке Тальнівського р-ну, українець, б/п. Проживав у с. Довгеньке. Працював продавцем магазину в м. Тальному. Трійкою УНКВС по Київській обл. 22 грудня 1937 р. засуджений до ВМП. Реабілітований у 1989 р.

КОНОНИЦЬКИЙ Дем'ян Антонович, 1911 р. н., уродженець с. Горошки Хмельницької обл., поляк, б/п. Проживав у м. Тальне. Працював токарем Тальнівського кар'єру. ОН при НКВС СРСР 16 листопада 1937 р. засуджений до ВМП. Реабілітований у 1961 р.

КОРНІЄНКО Прокіп Артемович, 1897 р. н., уродженець с. Лісове Тальнівського р-ну, українець, б/п. Проживав у с. Лісове. Колгоспник. Трійкою УНКВС по Київській обл. 5 листопада 1937 р. засуджений до 10 р. позбавлення волі. Реабілітований у 1989 р.

КОХАНІВСЬКИЙ Євтроній Іванович, 1902 р. н., уродженець с. Зеленьків Тальнівського р-ну, українець, б/п. Проживав у с. Зеленьків. Колгоспник. Трійкою УНКВС по Київській обл. 10 квітня 1938 р. засуджений до ВМП. Реабілітований у 1956 р.

КРАВЧЕНКО Михайло Опанасович, 1898 р. н., уродженець с. Лоташеве Тальнівського р-ну, українець, б/п. Проживав у с. Лоташеве. Колгоспник. Трійкою УНКВС по Київській обл. 3 травня 1938 р. засуджений до 10 р. позбавлення волі. Реабілітований у 1956 р.

КРАСВІТНІЙ Єфрем Ілларіонович, 1892 р. н., уродженець с. Легедзине Тальнівського р-ну, українець, б/п. Проживав у с. Легедзине. Колгоспник. Трійкою УНКВС по Київській обл. 9 жовтня 1937 р. засуджений до 10 р. позбавлення волі. Реабілітований у 1958 р.

КРАСНОВСЬКИЙ Олександр Іванович, 1887 р. н., уродженець м. Негнівич Мінської обл., білорус, б/п. Проживав у м. Тальне. Працював бухгалтером Тальнівського виконкому. ОН при НКВС СРСР 22 квітня 1933 р. засуджений до 3 р. позбавлення волі. Реабілітований у 1989 р.

КРИВИЙ Антон Олександрович, 1898 р. н., уродженець Галичини, українець, б/п. Проживав у с. Мошурів Тальнівського р-ну. Колгоспник. ОН при НКВС СРСР 16 січня 1938 р. засуджений до ВМП. Реабілітований у 1961 р.

КРОПИВНИЦЬКИЙ Хома Іванович, 1893 р. н., уродженець с. Ягольниця Львівської обл., українець, б/п. Проживав у с. Гордашівка Тальнівського р-ну. Працював учителем. ОН при НКВС СРСР 7 січня 1938 р. засуджений до ВМП. Реабілітований у 1967 р.

КРОТ Сава Кальянович, 1893 р. н., уродженець с. Веселий Кут Тальнівського р-ну, українець, б/п. Проживав у с. Веселий Кут. Колгоспник. Трійкою УНКВС по Київській обл. 29 грудня 1937 р. засуджений до ВМП. Реабілітований у 1958 р.

КРОЧАК Болислав Войткович, 1896 р. н.,уродженець с. Тарноруди Волочиського р-ну Хмельницької обл., поляк, б/п. Проживав у м. Тальне. Колгоспник. Трійкою УНКВС по Київській обл. 21 вересня 1938 р. засуджений до ВМП. Реабілітований у 1959 р.

КРУТОУС Омелян Михайлович, 1897 р. н., уродженець м. Тальне, українець, б/п. Проживав у м. Тальне. Колгоспник. Трійкою УНКВС по Київській обл. 11 квітня 1938 р. засуджений до ВМП.

КРИЖАНІВСЬКИЙ Михайло Лавретнійович, 1890 р. н., уродженець с. Глибочок Тальнівського р-ну, українець, б/п. Проживав у с. Глибочок. Священик. ОН при НКВС СРСР 6 лютого 1930 р. засуджений до 5 р. позбавлення волі. Реабілітований у 1989 р.

КУЗИК Василь Якович, 1895 р н., уродженець с. Шабутьков Біберського р-ну в Галичині, українець, б/п. Проживав у с. Шаулиха Тальнівського р-ну Черкаської обл. Одноосібник. ОН при НКВС СРСР 19 січня 1938 р. засуджений до ВМП. Реабілітований у 1989 р.

КУЛИБАБА Аврам Ісакович, 1903 р. н., уродженець с. Добре Маньківського р-ну, українець, б/п. Проживав у с. Майданецьке Тальнівського р-ну. Працював слюсарем цукрового заводу. ВТ 4-ї гвардійської армії 23 березня 1945 р. засуджений до 10 р. позбавлення волі. Реабілітований у 1963 р.

КУЛЬБІДА Никифір Федорович, 1901 р. н., уродженець с. Мошурів Тальнівського р-ну, українець, б/п. Проживав у с. Мошурів. Колгоспник. Трійкою УНКВС по Київській обл. 10 квітня 1938 р. засуджений до ВМП. Реабілітований у 1957 р.

КУПРІЄНКО Сергій Олексійович, 1898 р. н., уродженець с. Кобринове Тальнівського р-ну, українець, б/п. Проживав у с. Кобринове. Працював ковалем колгоспу. Трійкою УНКВС по Київській обл. 5 жовтня 1937 р. засуджений до 10 р. позбавлення волі. Реабілітований у 1968 р.

КИРИЛЯК Павло Маркович, 1898 р. н., уродженець Галичини, українець, б/п. Проживав у с. Веселий Кут Тальнівського р-ну. Працював агрономом Тальнівської МТС. ОН при НКВС СРСР 12 січня 1938 р. засуджений до ВМП. Реабілітований у 1960 р.

КУТАС Федір Трифонович, 1903 р. н., уродженець с. Зеленьків Тальнівського р-ну, українець. Проживав у с. Зеленьків. Працював рахівником колгоспу ім. Петровського. ОН при НКВС СРСР 28 серпня 1938 р. засуджений до 5 р. позбавлення волі. Реабілітований у 1989 р.

КУЦИЙ Гаврило Онисимович, 1881 р. н., уродженець с. Лащова Тальнівського р-ну, українець, б/п. Проживав у с. Лащова. Працював продавцем магазину. Трійкою УНКВС по Київській обл. 23 квітня 1938 р. засуджений до ВМП. Реабілітований у 1989 р.

КУЧЕР Микола Григорович, 1881 р. н., уродженець с. Довгеньке Тальнівського р-ну, українець, б/п. Проживав у м. Тальне. Працював конюхом Тальнівського кар'єру. Трійкою УНКВС по Київській обл. 10 травня 1938 р. засуджений до ВМП. Реабілітований у 1959 р.

КУШНІР Василь Семенович, 1896 р. н., уродженець Галичини, українець, б/п. Проживав у с. Поташ Тальнівського р-ну. Працював лісорубом лісництва. Трійкою УНКВС по Київській обл. 19 вересня 1938 р. засуджений до ВМП. Реабілітований у 1963 р.

ЛАБУНЕЦЬ Гнат Ульянович, 1887 р. н., уродженець с. Поташ Тальнівського р-ну, українець, б/п. Проживав у с. Поташ. Колгоспник. Трійкою УНКВС по Київській обл. 11 квітня 1938 р. засуджений до ВМП. Реабілітований у 1959 рі.

ЛЕВИЦЬКИЙ Тимофій Павлович, 1903 р. н., уродженець м. Тальне, українець, б/п. Проживав у м. Тальне. Працював завідуючим нафтоскладом Тальнівської МТС. Трійкою УНКВС по Київській обл. 3 травня 1938 р. засуджений до ВМП. Реабілітований у 1957 р.

ЛЕВИЦЬКИЙ Опанас Тарасович, 1877 р. н., уродженець м. Тальне, українець, б/п. Проживав у м. Тальне. Працював вантажником. Трійкою УНКВС по Київській обл. 10 квітня 1938 р. засуджений до ВМП. Реабілітований у 1958 р.

ЛЕЖУХ Костянтин Никанорович, 1903 р. н., уродженець с. Мошурів Тальнівського р-ну, українець, б/п. Проживав у с. Мошурів. Колгоспник. Трійкою УНКВС по Київській обл. 10 квітня 1938 р. засуджений до ВМП. Реабілітований у 1957 р.

ЛЕЖУХ Пилип Никонорович, 1904 р. н., уродженець с. Мошурів Тальнівського р-ну, українець, б/п. Проживав у с. Мошурів. Колгоспник. Трійкою УНКВС по Київській обл. 10 квітня 1938 р. засуджений до ВМП. Реабілітований у 1957 р.

ЛЕЛЮХ Прокіп Іванович, 1895 р. н., уродженець с. Онопріївка Тальнівського р-ну, українець, б/п. Проживав у с. Онопріївка. Працював столярем колгоспу. Трійкою УНКВС по Київській обл. 16 квітня 1938 р. засуджений до ВМП. Реабілітований у 1959 р.

ЛОБЕНКО Максим Іванович, 1879 р. н., уродженець с. Заліське Тальнівського р-ну Черкаської обл., українець, б/п. Проживав у с. Заліське. Одноосібник. Трійкою УНКВС по Київській обл. 3 вересня 1937 р. засуджений до 10 р. позбавлення волі. Реабілітований у 1989 р.

ЛОБЕНКО Онуфрій Сафронович, 1894 р. н., уродженець с. Мошурів Тальнівського р-ну, українець, б/п. Проживав у с. Мошурів. Працював їздовим сільського споживчого товариства. ОН при НКВС СРСР 28 листопада 1937 р. засуджений до ВМП. Реабілітований у 1960 р.

ЛОЗИНСЬКИЙ Іван Цезарович, 1897 р. н., уродженець м. Кам'янець-Подільський Хмельницької обл., поляк. Проживав у с. Поташ Тальнівського р-ну. Працював лісорубом Звенигородського лісництва. Трійкою УНКВС по Київській обл. 19 вересня 1938 р. засуджений до ВМП. Реабілітований у 1963 р.

ЛОПОВСЬКИЙ Петро Іванович, 1890 р. н., уродженець м. Тальне, українець, б/п. Проживав у м. Тальне. Одноосібник. ОН при НКВС СРСР 7 березня 1931 р. засуджений до 3 р. позбавлення волі. Реабілітований у 1989 р.

ЛУЦЕНКО Андрій Іванович, 1898 р. н., уродженець с. Мошурів Тальнівського р-ну, українець, б/п. Проживав у с. Мошурів. Колгоспник. Трійкою УНКВС по Київській обл. 25 квітня 1938 р. засуджений до ВМП. Реабілітований у 1958 р.

ЛУЦЬКИЙ Іван Іванович, 1902 р. н., уродженець с. Хижня Маньківського р-ну Черкаської обл, українець, виключено із ВКП(б) у 1937 р. Проживав у м. Тальне. Працював керуючим відділенням радгоспу м. Тальне. Трійкою УНКВС по Київській обл. 11 квітня 1938 р. засуджений до ВМП. Реабілітований у 1958 р.

ЛУЩЕВСЬКИЙ Володимир Олексійович, 1890 р. н., уродженець с. Зеленьків Тальнівського р-ну, українець, б/п. Проживав у с. Зеленьків. Колгоспник. Трійкою УНКВС по Київській обл. 25 березня 1938 р. засуджений до ВМП. Реабілітований у 1962 р.

ЛУЩЕВСЬКИЙ Томаш Олександрович, 1896 р. н., уродженець с. Зеленьків Тальнівського р-ну, українець, б/п. Проживав у с. Зеленьків. Колгоспник. Трійкою УНКВС по Київській обл. 10 квітня 1938 р. засуджений до ВМП. Реабілітований у 1956 р.

ЛУЩЕВСЬКИЙ Франц Олександрович, 1895 р. н., уродженець с. Зеленьків Тальнівського р-ну, українець, б/п. Проживав у с. Зеленьків. Працював рахівником споживспілки. ОН при НКВС СРСР 5 травня 1930 р. засуджений до 3 р. позбавлення волі. Реабілітований у 1969 р.

ЛЯШЕНКО Донат Андрійович, 1912 р. н., уродженець с. Липине Вінницької обл., українець, б/п. Проживав у с. Кобринова Гребля Тальнівського р-ну. Працював учителем. Трійкою УНКВС по Київській обл. 25 квітня 1937 р. засуджений до ВМП. Реабілітований у 1958 р.

МАКАРЕНКО Андрій Назарович, 1908 р. н., уродженець с. Кобринове Тальнівського р-ну, українець, б/п. Проживав у с. Кобринове. Працював головою колгоспу. ВТ 18 жовтня 1945 р. засуджений до 15 р. каторги. Реабілітований у 1955 р.

МАКСИМИЧ Антон Михайлович, 1897 р. н., уродженець с. Гродзеве Уманського р-ну Черкаської обл., українець, б/п. Проживав у с. Кобринова Гребля Тальнівського р-ну. Працював секретарем сільської Ради. Трійкою УНКВС по Київській обл. 25 вересня 1938 р. засуджений до ВМП. Реабілітований у 1989 р.

МАЛЕНКО Василь Германович, 1874 р. н., уродженець с. Шаулиха Тальнівського р-ну, українець, б/п. Проживав у с. Павлівка-1 Тальнівського р-ну. Непрацюючий. Трійкою УНКВС по Київській обл. 22 вересня 1937 р. засуджений до ВМП. Реабілітований у 1989 р.

МАМАЛИГА Никифір Карпович, 1895 р. н., уродженець с. Вишнопіль Тальнівського р-ну, українець, б/п. Проживав у с. Вишнопіль. Колгоспник. Трійкою УНКВС по Київській обл. 5 листопада 1937 р. засуджений до 10 р. позбавлення волі. Реабілітований у 1989 р.

МАМІЄНКО Наталя Іванівна, 1897 р. н., уродженка м. Тальне, українка, б/п. Проживала у м. Тальне. Колгоспниця. ВТ військ НКВС по Київській обл. 11 листопада 1942 р. засуджена до 20 р. позбавлення волі. Реабілітована у 1956 р. Похована в м. Тальне Черкаської обл. На могилі хрест.

МАМІЄНКО Хома Юхимович, 1891 р. н., уродженець с. Мошурів Тальнівського р-ну, українець, б/п. Проживав у с. Мошурів. Колгоспник. Трійкою УНКВС по Київській обл. 10 травня 1938 р. засуджений до ВМП. Реабілітований у 1959 р.

МАРКЕВИЧ Сидір Станіславович, 1900 р. н., уродженець Польщі, поляк, б/п. Проживав у м. Тальне. Працював механіком кар'єроуправління. Трійкою УНКВС по Київській обл. 16 листопада 1937 р. засуджений до ВМП. Реабілітований у 1960 р.

МАРКОВСЬКИЙ Федот Костянтинович, 1897 р. н., уродженець с. Лоташеве Тальнівського р-ну, українець, б/п. Проживав у с. Лоташеве. Колгоспник. Трійкою УНКВС по Київській обл. 3 травня 1938 р. засуджений до ВМП. Реабілітований у 1956 р.

МАРЧЕНКО Віктор Савович 1889 р. н., уродженець с. Онопріївка Тальнівського р-ну, українець, б/п. Проживав у с. Онопріївка. Колгоспник. Трійкою УНКВС по Київській обл. 16 квітня 1938 р. засуджений до ВМП. Реабілітований у 1959 р.

МАРЧЕНКО Максим Романович, 1908 р. н., уродженець м. Тальне, українець, б/п. Проживав у м. Тальне. Працював різноробітником бази Заготживності. ОН при НКВС СРСР 27 квітня 1938 р. засуджений до ВМП. Реабілітований у 1989 р.

МАРЧЕНКО Михайло Антонович, 1893 р. н., уродженець м. Тальне, українець, б/п. Проживав у м. Тальне. Працював бухгалтером районного споживчого товариства. Трійкою УНКВС по Київській обл. 14 листопада 1937 р. засуджений до ВМП. Реабілітований у 1984 р.

МАРЧЕНКО Фотій Макарович, 1880 р. н., уродженець с. Онопріївка Тальнівського р-ну, українець, б/п. Проживав у с. Онопріївка. Колгоспник. Трійкою УНКВС по Київській обл. 3 травня 1938 р. засуджений до ВМП. Реабілітований у 1957 р.

МАСАЛЬСЬКИЙ Болеслав Андрійович, 1893 р. н., уродженець Польщі, поляк, б/п. Проживав у с. Майданецьке Тальнівського р-ну. Працював експедитором цукрозаводу. Трійкою УНКВС по Київській обл. 19 вересня 1938 р. засуджений до ВМП. Реабілітований у 1957 р.

МАСЛОВСЬКИЙ Хома Карпович, 1908 р. н., уродженець с. Мошурів Тальнівського р-ну, українець, б/п. Проживав у с. Мошурів. Колгоспник. Трійкою УНКВС по Київській обл. 10 квітня 1938 р, засуджений до ВМП. Реабілітований у 1958 р.

МАСЛЯНИЧ Іван Михайлович, 1892 р. н., уродженець с. Ботівка в Галичині, українець, член ВКП(б), виключений у 1935 р. Проживав у с. Білашки Тальнівського р-ну. Працював різноробітником цукрорадгоспу. Трійкою УНКВС по Київській обл. 11 квітня 1938 р. засуджений до ВМП. Реабілітований у 1958 р.

МЕЛЬНИК Олександр Васильович, 1911 р. н., уродженець с. Чеснопіль Тальнівського р-ну, українець, б/п. Проживав у с. Чеснопіль. Військовослужбовець. ВТ 3-ї кавалерійської дивізії 22 травня 1945 р. засуджений до 8 р. позбавлення волі. Реабілітований у 1956 р. Похований у м. Одеса. На могилі хрест.

МЕЛЬНИК Кирило Петрович, 1896 р. н., уродженець с. Савенці Тростянецького р-ну Вінницької обл., українець, б/п. Проживав у с. Майданецьке Тальнівського р-ну Черкаської обл. Працював робітником цукрорадгоспу. Трійкою УНКВС по Київській обл. 28 травня 1938 р. засуджений до ВМП. Реабілітований у 1989 р.

МЕЛЬНИК Трохим Мефодійович, 1902 р. н., уродженець с. Глибочок Тальнівського р-ну Черкаської обл., українець, б/п. Проживав у с. Глибочок. Голова колгоспу. Трійкою УНКВС по Київській обл. 19 березня 1938 р. засуджений до ВМП. Реабілітований у 1989 р.

МЕЛЬНИК Федот Денисович, 1902 р. н., уродженець с. Антонівка Тальнівського р-ну, українець, б/п. Проживав у с. Антонівка. Колгоспник. Трійкою УНКВС по Київській обл. 23 квітня 1938 р. засуджений до ВМП. Реабілітований у 1989 р.

МІЗЕРА Франц Лук'янович, 1916 р. н., уродженець с. Тарноруди Волочиського р-ну Хмельницької обл., поляк, б/п. Проживав у м. Тальне Черкаської обл. Працював робітником гранітного кар'єру. Трійкою УНКВС по Київській обл. 16 січня 1938 р. засуджений до ВМП. Реабілітований у 1959 р.

МИКОЛЕНКО Тетяна Василівна, 1909 р. н., уродженка с. Черешанівка Уманського р-ну Черкаської обл., українка, б/п. Проживала у с. Черешанівка. Домогосподарка. ВТ НКВС по Київській обл. 15 березня 1946 р. засуджена до 10 р. позбавлення волі. Реабілітована у 1968 р. Похована в м. Умань. На могилі хрест.

МОКМОЧЕНКО Кирило Романович, 1893 р. н., уродженець с. Лоташеве Тальнівського р-ну, українець, б/п. Проживав у с. Лоташеве. Колгоспник. Трійкою УНКВС по Київській обл. 13 квітня 1938 р. засуджений до ВМП. Реабілітований у 1958 р.

МОСКАЛЕНКО Євмен Костянтинович, 1898 р. н., уродженець с. Майданецьке Тальнівського р-ну, українець, б/п. Проживав у с. Майданецьке. Колгоспник. Трійкою УНКВС по Київській обл. 10 квітня 1938 р. засуджений до ВМП. Реабілітований у 1957 р.

МОСКАЛЕНКО Микита Петрович, 1900 р. н., уродженець с. Новоселиця Катеринопільського р-ну Черкаської обл., українець, б/п. Проживав у с. Червоне Тальнівського р-ну. Працював бригадиром тракторної бригади. ОН при НКВС СРСР 15 жовтня 1938 р. засуджений до 5 р. позбавлення волі. Реабілітований у 1962 р.

МОНАСТИРСЬКИЙ Михайло Якович, 1898 р. н., уродженець Галичини, українець, б/п. Проживав у с. Майданецьке Тальнівського р-ну Черкаської обл. Працював сторожем цукрозаводу. Трійкою УНКВС по Київській обл. 25 квітня 1938 р. засуджений до ВМП. Реабілітований у 1958 р.

МОРОЗ Арсень Корнійович, 1897 р. н., уродженець с. Онопріївка Тальнівського р-ну, українець, б/п. Проживав у с. Онопріївка. Колгоспник. Трійкою УНКВС по Київській обл. 3 травня 1938 р. засуджений до ВМП. Реабілітований у 1958 р.

МОРОЗЕНКО Василь Іванович, 1892 р. н., уродженець с. Ворохта Івано-Франківської обл., українець, б/п. Проживав у с. Майданецьке Тальнівського р-ну. Працював бухгалтером цукрового заводу. ОН при НКВС СРСР 19 січня 1938 р. засуджений до ВМП. Реабілітований у 1989 р.

МОРОЗ Омелян Нестерович, 1888 р. н., уродженець с. Онопріївка Тальнівського р-ну, українець, б/п. Проживав у с. Онопріївка. Колгоспник. Трійкою УНКВС по Київській обл. 3 травня 1938 р. засуджений до ВМП. Реабілітований у 1957 р.

МУШКЕТЕЛО (Мошкотело) Юхим Логвинович, 1895 р. н., уродженець с. Мошурів Тальнівського р-ну, українець, б/п. Проживав у с. Мошурів. Працював їздовим колгоспу ім. Шевченка. Трійкою УНКВС по Київській обл. 17 квітня 1938 р. засуджений до ВМП. Реабілітований у 1989 р.

МУДРАКОВСЬКИЙ Михайло Хомич, 1894 р. н., уродженець с. Мошурів Тальнівського р-ну Черкаської обл., українець, б/п. Проживав у с. Мошурів. Колгоспник. Трійкою УНКВС по Київській обл. 3 травня 1938 р. засуджений до ВМП. Реабілітований у 1957 р.

МУДРИЙ Олексій Пилипович, 1896 р. н., уродженець с. Мошурів Тальнівського р-ну, українець, б/п. Проживав у с. Мошурів. Колгоспник. Трійкою УНКВС по Київській обл. 17 квітня 1938 р. засуджений до ВМП. Реабілітований у 1989 р.

МУДРИЙ Іван Пилипович, 1899 р. н., уродженець с. Мошурів Тальнівського р-ну Черкаської обл., українець, б/п. Проживав у с. Мошурів. Колгоспник. Трійкою УНКВС по Київській обл. 10 квітня 1938 р. засуджений до ВМП. Реабілітований у 1957 р.

НАТАЛИЧ Петро Овсійович, 1910 р. н., уродженець с. Романівка Тальнівського р-ну, українець, б/п. Служив в Радянській армії. ВТ 11 січня 1945 р. засуджений до 10 р. позбавлення волі. Реабілітований у 1963 р.

НЕДОБІЙ Федір Боніфатійович, 1863 р. н., уродженець с. Лиса Гора Одеської обл., українець, б/п. Проживав у с. Поташ Тальнівського р-ну Черкаської обл. Колгоспник. Трійкою УНКВС по Київській обл. 11 квітня 1938 р. засуджений до ВМП. Реабілітований у 1959 р.

НЕДОГОДА Олексій Кузьмович, 1899 р. н., уродженець с. Мошурів Тальнівського р-ну Черкаської обл., українець, б/п. Проживав у с. Мошурів. Колгоспник. Трійкою УНКВС по Київській обл. 25 квітня 1938 р. засуджений до ВМП. Реабілітований у 1958 р.

НЕДОРОД Леонтій Тихонович, 1897 р. н., уродженець с. Мошурів Тальнівського р-ну Черкаської обл., українець, б/п. Проживав у с. Мошурів. Колгоспник. Трійкою УНКВС по Київській обл. 10 квітня 1938 р. засуджений до ВМП. Реабілітований у 1957 р.

НЕПОКОЙ Осип Іванович, 1893 р. н., уродженець м. Львів, поляк, б/п. Проживав у с. Поташ Тальнівського р-ну. Працював робітником лісництва. ОН при НКВС СРСР 12 січня 1938 р. засуджений до ВМП. Реабілітований у 1958 р.

НЕШЕНКО Олександр Тимофійович, 1874 р. н., уродженець с. Лоташеве Тальнівського р-ну, українець, б/п. Проживав у с. Лоташеве. Працював бригадиром колгоспу. Трійкою УНКВС по Київській обл. 3 травня 1938 р. засуджений до ВМП. Реабілітований у 1956 р.

НИШПОРА Павло Петрович, 1900 р. н., уродженець с. Мошурів Тальнівського р-ну, українець, б/п. Проживав у с. Мошурів. Колгоспник. ОН при НКВС СРСР 19 грудня 1937 р. засуджений до ВМП. Реабілітований у 1964 р.

НІКИТЕНКО Василь Маркович, 1889 р. н., уродженець с. Зеленьків Тальнівського р-ну, українець, б/п. Проживав у с. Зеленьків. Колгоспник. Трійкою УНКВС по Київській обл. 16 квітня 1938 р. засуджений до ВМП. Реабілітований у 1962 р.

НІКОЛЕНКО Василь Васильович, 1896 р. н., уродженець с. Романівка Тальнівського р-ну Черкаської обл., українець, б/п. Проживав у с. Романівка. Без певних занять. Трійкою УНКВС по Київській обл. 22 грудня 1938 р. засуджений до ВМП. Реабілітований у 1989 р.

НОСЕНКО Севастян Петрович, 1884 р. н., уродженець с. Мошурів Тальнівського р-ну Черкаської обл., українець, б/п. Проживав у с. Мошурів. Колгоспник. ОН при НКВС СРСР 28 листопада 1937 р. засуджений до ВМП. Реабілітований у 1960 р.

ОВСЯНИЙ Іван Петрович, 1901 р. н., уродженець с. Тальянки Тальнівського р-ну, українець, б/п. Проживав у с. Тальянки. Колгоспник. Трійкою УНКВС по Київській обл. 29 березня 1938 р. засуджений до ВМП. Реабілітований у 1956 р.

ОМЕЛЬЯНЮК Микола Васильович, 1906 р. н., уродженець м. Смоленськ, Росія, росіянин, б/п. Проживав у с. Ново-Павлівка Тальнівського р-ну. Працював столярем колгоспу. ОН при НКВС СРСР 23 березня 1950 р. засуджений на поселення в Красноярський край. Реабілітований у 1962 р.

ОПОЛОНЕЦЬ Іван Назарович, 1903 р. н., уродженець с. Колодисте Тальнівського р-ну, українець, б/п. Проживав у с. Колодисте. Працював столярем колгоспу. Трійкою УНКВС по Київській обл. 5 квітня 1938 р. засуджений до ВМП. Реабілітований у 1956 р.

ОРЖЕВСЬКИЙ Іван Андрійович, 1904 р. н., уродженець с. Олеховці Городецького р-ну Хмельницької обл., поляк, б/п. Проживав у м. Тальне Черкаської обл. Працював робітником Головшляхбуду. ОН при НКВС СРСР 17 листопада 1937 р. засуджений до ВМП. Реабілітований у 1961 р.

ОРЛОВСЬКИЙ Арсеній (Арсентій) Прокопович, 1903 р. н., уродженець с. Ямпіль Катеринопільського р-ну, українець, б/п. Проживав у м. Тальне. Працював рахівником райвиконкому. Трійкою УНКВС по Київській обл. 11 квітня 1938 р. засуджений до ВМП. Реабілітований у 1958 р.

ОСИЧНЮК Анна Петрівна, 1887 р. н., уродженка м. Тальне, українка, б/п. Проживала у м. Тальне. Працювала акушеркою в лікарні. ОН при НКВС СРСР 26 грудня 1937 р. засуджена до ВМП. Реабілітована у 1989 р.

ОХРІМЧУК Матвій Петрович, 1897 р. н., уродженець м. Тальне, українець, б/п. Проживав у с. Тальянки Тальнівського р-ну Черкаської обл. Хлібороб. ОН при НКВС СРСР 4 вересня 1930 р. засуджений до 10 р. позбавлення волі. Реабілітований у 1989 р.

ПАВЕНСЬКИЙ Йосип Адамович, 1911 р. н., уродженець с. Тарноруди Волочиського р-ну Хмельницької обл., поляк, б/п. Проживав у м. Тальне. Працював робітником Тальнівського кар'єру. Трійкою УНКВС по Київській обл. 16 січня 1938 р. засуджений до ВМП. Реабілітований у 1958 р.

ПАВЛЕНКО Влас Сидорович, 1913 р. н., уродженець с. Легедзине Тальнівського р-ну, українець, б/п. Проживав у с. Легедзине. Військовослужбовець. ВТ Тамбовського р-ну 11 січня 1945 р. засуджений до 10 р. позбавлення волі. Реабілітований у 1963 р. Похований в м. Павлограді Дніпропетровської обл.

ПАВЛЕНКО Касян Омелянович, 1903 р. н., уродженець с. Легедзине Тальнівського р-ну, українець, б/п. Проживав у с. Легедзине. Працював майстром харчоблоку. Трійкою УНКВС по Київській обл. 21 квітня 1938 р. засуджений до ВМП. Реабілітований у 1957 р.

ПАЄВСЬКИЙ Франц Йосипович, 1901 р. н., уродженець с. Немировці Городецького р-ну Хмельницької обл., поляк, б/п. Проживав у м. Тальне. Працював робітником кар'єру. ОН при НКВС СРСР 10 жовтня 1937 р. засуджений до ВМП. Реабілітований у 1989 р.

ПАЛКО Павло Львович, 1899 р. н., уродженець Польщі, поляк, член ВКП(б) до 1935 р. Проживав у м. Тальне Черкаської обл. Референт-обліковець Тальнівської райспоживспілки. ОН при НКВС СРСР 21 жовтня 1938 р. засуджений до ВМП. Реабілітований у 1962 р.

ПАНЧЕНКО Микита Трохимович, 1896 р. н., уродженець с. Бабанка Уманського р-ну Черкаської обл., українець, б/п. Проживав у с. Легедзине Тальнівського р-ну. Працював учителем. ОН при НКВС СРСР 13 березня 1933 р. засуджений до 5 р. позбавлення волі. Реабілітований у 1960 р.

ПАНЧУК Тимофій Мануїлович, 1896 р. н., уродженець с. Зеленьків Тальнівського р-ну, українець, б/п. Проживав у с. Зеленьків. Колгоспник. Трійкою УНКВС по Київській обл. 3 травня 1938 р. засуджений до ВМП. Реабілітований у 1957 р.

ПАРХОМЕНКО Степан Васильович, 1900 р. н., уродженець с. Майданецьке Тальнівського р-ну, українець, б/п. Проживав у с. Майданецьке. Працював завідуючим відділенням бурякорадгоспу. Трійкою УНКВС по Київській обл. 25 квітня 1938 р. засуджений до ВМП. Реабілітований у 1958 р.

ПАСІЧНЮК Герасим Ілларіонович, 1898 р. н., уродженець с. Легедзине Тальнівського р-ну, українець, б/п. Проживав у с. Легедзине. Колгоспник. Трійкою УНКВС по Київській обл. 10 квітня 1938 р. засуджений до ВМП. Реабілітований у 1956 р.

ПАСТУШЕНКО Григорій Костянтинович, 1887 р. н., уродженець с. Вишнопіль Тальнівського р-ну, українець, б/п. Проживав у с. Вишнопіль. Хлібороб. ОН при НКВС СРСР 25 квітня 1930 р. засуджений до 3 р. позбавлення волі. Реабілітований у 1989 р.

ПАЩЕНКО Олексій Васильович, 1883 р. н., уродженець с. Білашки Тальнівського р-ну, українець, б/п. Проживав у с. Білашки. Колгоспник. Трійкою УНКВС по Київській обл. 1 січня 1937 р. засуджений до 10 р. позбавлення волі. Реабілітований у 1960 р.

ПЕТРЕНКО Данило Сафронович, 1902 р. н., уродженець с. Новоселиця Катеринопільського р-ну Черкаської обл., українець, б/п. Проживав у с. Червоне Тальнівського р-ну. Працював робітником цукрорадгоспу. ОН при НКВС СРСР 21 жовтня 1938 р. засуджений до 5 р. позбавлення волі. Реабілітований у 1960 р.

ПЕТРЕНКО Кирило Ілліч, 1900 р. н., уродженець с. Вишнопіль Тальнівського р-ну, українець, б/п. Проживав у с. Вишнопіль. Колгоспник. Трійкою УНКВС по Київській обл. 14 жовтня 1937 р. засуджений до 10 р. позбавлення волі. Реабілітований у 1989 р.

ПЕТРИК Андрій Максимович, 1909 р. н., уродженець с. Велика Ростивка Липовецького р-ну Вінницької обл., українець, б/п. Проживав у м. Тальне Черкаської обл. Відбував покарання в колонії м.Тальне. Трійкою УНКВС по Київській обл. 15 жовтня 1937 р. засуджений до ВМП. Реабілітований у 1989 р.

ПЕЧЕВАЛ Гаврило Хомич, 1905 р. н., уродженець с. Мошурів Тальнівського р-ну, українець, б/п. Проживав у с. Мошурів. Колгоспник. Трійкою УНКВС по Київській обл. 10 квітня 1938 р. засуджений до ВМП. Реабілітований у 1957 р.

ПОГРАНИЧНИЙ Дмитро Дмитрович, 1893 р. н., уродженець с. Боєнець, (Польща), українець, б/п. Проживав у с. Папужинці Тальнівського р-ну. Хлібороб. ОН при НКВС СРСР 7 січня 1938 р. засуджений до ВМП. Реабілітований у 1963 р.

ПІДДУБНЯК Михайло Костянтинович, 1895 р. н., уродженець с. Лащова Тальнівського р-ну, українець, б/п. Проживав у с. Лащова. Колгоспник. Трійкою УНКВС по Київській обл. 10 травня 1938 р. засуджений до ВМП. Реабілітований у 1959 р.

ПОЄДИНОК Григорій Антонович, 1893 р. н., уродженець с. Кобринове Тальнівського р-ну, українець, б/п. Проживав у с. Кобринове. Працював чоботарем. ОН при НКВС СРСР 22 жовтня 1938 р. засуджений до 8 р. позбавлення волі. Реабілітований у 1989 р.

ПОЛІЩУК Агафія Мойсеївна, 1915 р. н., уродженка м. Тальне, українка, б/п. Проживала у м. Тальне. Працювала на залізниці. Трійкою УНКВС по Київській обл. 21 жовтня 1938 р. засуджена до 8 р. позбавлення волі. Реабілітована у 1965 р. Похована в м. Тальне .

ПОЛІЩУК Віктор Дмитрович, 1891 р. н., уродженець с. Білашки Тальнівського р-ну, українець, б/п. Проживав у м. Умань Черкаської обл. Працював касиром Уманської ТЕК. Трійкою УНКВС по Одеській обл. 13 жовтня 1938 р. засуджений до ВМП. Реабілітований у 1954 р.

ПОЛІЩУК Григорій Зіновійович, 1910 р. н., уродженець с. Гордашівка Тальнівського р-ну Черкаської обл., українець, б/п. Постійного місця проживання не мав. ВТ Харківського гарнізону 2 грудня 1947 р. засуджений до 25 р. позбавлення волі. Реабілітований у 1956 р.

ПОЛІЩУК Григорій Кирилович, 1902 р. н., уродженець с. Мошурів Тальнівського р-ну, українець, б/п. Проживав у с. Мошурів. Працював бригадиром колгоспу. ОН при НКВС СРСР 28 листопада 1937 р. засуджений до ВМП. Реабілітований у 1960 р.

ПОЛІЩУК Дмитро Денисович, 1900 р. н., уродженець м. Тальне Черкаської обл., українець, б/п. Проживав у м. Тальне. Працював продавцем магазину. Трійкою УНКВС по Київській обл. 25 квітня 1938 р. засуджений до ВМП. Реабілітований у 1989 р.

ПОЛІЩУК Іван Сергійович, 1896 р. н., уродженець с. Мошурів Тальнівського р-ну, українець, б/п. Проживав у с. Мошурів. Колгоспник. Трійкою УНКВС по Київській обл. 25 квітня 1938 р. засуджений до ВМП. Реабілітований у 1958 р.

ПОЛІЩУК Лукаш Іванович, 1885 р. н., уродженець с. Білашки Тальнівського р-ну, українець, б/п. Проживав у м. Тальне. Працював кочегаром районної ощадкаси. ОН при НКВС СРСР 1 грудня 1937 р. засуджений до 10 р. позбавлення волі.

ПОЛІЩУК Михайло Никифорович, 1894 р. н., уродженець с. Піщана Тальнівського р-ну, українець, б/п. Проживав у с. Піщана. Колгоспник. Трійкою УНКВС по Київській обл. 3 травня 1938 р. засуджений до ВМП. Реабілітований у 1956 р.

ПОЛІЩУК Петро Васильович, 1898 р. н., уродженець м. Тальне, українець, б/п. Проживав у м. Тальне. Працював вантажником Тальнівського млина. Трійкою УНКВС по Київській обл. 28 квітня 1938 р. засуджений до ВМП. Реабілітований у 1959 р.

ПОЛІЩУК-СОШИНСЬКИЙ Іван Логвинович, 1879 р. н., уродженець с. Мошурів Тальнівського р-ну, українець, б/п. Проживав у с. Мошурів. Колгоспник. ОН при НКВС СРСР 19 січня 1938 р. засуджений до ВМП. Реабілітований у 1989 р.

ПОЛОЗ Юхим Васильович, 1894 р. н., уродженець с. Лісове Тальнівського р-ну, українець, б/п. Проживав у с. Лісове. Колгоспник. Трійкою УНКВС по Київській обл. 25 квітня 1938 р. засуджений до ВМП. Реабілітований у 1989 р.

ПОЛОНСЬКИЙ Василь Миколайович, 1894 р. н., уродженець с. Лісна Київської обл., українець, б/п. Проживав у м. Тальне Черкаської обл. Працював старшим землевпорядником Тальнівського райЗА. Трійкою УНКВС по Київській обл. 29 вересня 1938 р. засуджений до ВМП. Реабілітований у 1958 р.

ПОХИЛЮК Григорій Юрійович, 1907 р. н., уродженець с. Чижівка Звенигородського р-ну Черкаської обл., українець, б\п. Проживав у м. Тальне. Відбував покарання в Тальнівській колонії НКВС. Трійкою УНКВС по Київській обл. 15 жовтня 1937 р. засуджений до ВМП. Реабілітований у 1989 р.

ПОЧАПСЬКИЙ Яків Григорович, 1892 р. н., уродженець с. Юрпіль Маньківського району Черкаської обл, українець, б/п. Проживав у с. Романівка Тальнівського р-ну. Колгоспник. ОН при НКВС СРСР 19 січня 1938 р. засуджений до ВМП. Реабілітований у 1989 р.

ПРІСНЄВСЬКИЙ (ЯСТРЕМСЬКИЙ) Григорій Григорович, 1897 р. н., уродженець м. Тальне Черкаської обл. Проживав у м. Тальне. Працював бригадиром тракторної бригади. Трійкою УНКВС по Київській обл. 11 квітня 1938 р. засуджений до ВМП. Реабілітований у 1958 р.

ПРОКОПЕНКО Трифін Костянтинович, 1895 р. н., уродженець с. Лоташеве Тальнівського р-ну, українець, б/п. Проживав у с. Лоташеве. Колгоспник. Трійкою УНКВС по Київській обл. 3 травня 1938 р. засуджений до ВМП. Реабілітований у 1956 р.

ПРОЦЕК (ПРОЦИК) Іван Васильович, 1896 р. н., уродженець м. Тернопіль, українець, б/п. Проживав у с. Гуляйка Тальнівського р-ну, українець, б\п. Колгоспник. ОН при НКВС СРСР 7 січня 1938 р. засуджений до ВМП. Реабілітований у 1962 р.

ПРОЦЕНКО Володимир Боніфатійович, 1894 р. н., уродженець м. Тальне, українець, б/п. Проживав у с. Веселий Кут Тальнівського р-ну. Працював директором школи. Трійкою УНКВС по Київській обл. засуджений до 10 р. позбавлення волі. Реабілітований у 1959 р.

ПРОЦЕНКО Никифір Іванович, 1898 р. н., уродженець с. Кобринове Тальнівського р-ну, українець, б/п. Проживав у с. Кобринове. Працював заступником голови колгоспу. Трійкою УНКВС по Київській обл. 25 жовтня 1937 р. засуджений до 10 р. позбавлення волі. Реабілітований у 1989 р.

ПРУСАК Параска Трохимівна, 1886 р. н., уродженка с. Романівка Тальнівського р-ну, українка, б/п. Проживала у с. Мошурів Тальнівського р-ну. Домогосподарка. Трійкою УНКВС по Київській обл. 3 вересня 1937 р. засуджена до 8 р. позбавлення волі. Реабілітована у 1989 р.

ПЧИЦИК Семен Хомич, 1894 р. н., уродженець с. Христислав, Польща, українець, б/п. Проживав у м. Тальне Черкаської обл. Працював десятником пересувної колони. ОН при НКВС СРСР 5 квітня 1933 р. засуджений до 3 р. позбавлення волі. Реабілітований у 1989 р.

ПИПЧЕНКО Марко Васильович, 1879 р. н., уродженець с. Соколівочка Тальнівського р-ну, українець, б/п. Проживав у с. Соколівочка. Одноосібник. ОН при НКВС СРСР 27 квітня 1938 р. засуджений на 3 р. позбавлення волі. Реабілітований у 1989 р.

ПОРУБАНИЙ Омелян Степанович, 1905 р. н., уродженець м. Чернівці, українець, б/п. Проживав у с. Глибочок Тальнівського р-ну. Працював шофер колгоспу. Трійкою УНКВС по Київській обл. 2 вересня 1938 р. засуджений до ВМП. Реабілітований у 1958 р.

РАК Арсен Йосипович, 1914 р. н., уродженець с. Тальянки Тальнівського р-ну, українець, б/п. Військовослужбовець 5-го кінного артилерійського полку. ВТ 2 полку засуджений до 6 р. позбавлення волі. Реабілітований у 1962 р. Похований в м. Умань Черкаської обл. На могилі хрест.

РОЗУМОВИЧ Ростислав Олександрович, 1904 р. н., уродженець с. Гранів Вінницької обл., українець, б/п. Проживав у м. Тальне Черкаської обл. Працював директором школи № 2. ОН при НКВС СРСР 31 березня засуджений до ВМП. Реабілітований у 1958 р.

РЕДЬКО Семен Аврамович, 1905 р. н., уродженець с. Мошурів Тальнівського р-ну, українець, б/п. Проживав у с. Мошурів. Колгоспник. Трійкою УНКВС по Київській обл. 23 квітня 1938 р. засуджений до ВМП. Реабілітований у 1989 р.

РЕЙНЕР Ель Іцькович, 1896 р. н., уродженець м. Варшава, Польща, єврей, б/п. Проживав у м. Тальне. Працював вантажником залізничної ст. Трійкою УНКВС по Київській обл. 19 вересня 1938 р. засуджений до ВМП. Реабілітований у 1989 р.

РЕЙТЕРОВСЬКИЙ Яків Антонович, 1882 р. н., уродженець с. Мошурів Тальнівського р-ну, українець, б/п. Проживав у с. Мошурів. Працював агрономом колгоспу. Київським облсудом 26 жовтня 1936 р. засуджений до 3 р. позбавлення волі. Московським облсудом 21 червня 1937 р. засуджений до 5 р. позбавлення волі. Реабілітований у 1965 р. Похований в м. Київ. На могилі споруджений обеліск.

РЕНКУС Андрій Іванович, 1906 р. н., уродженець с. Котельове Опішнянського р-ну, українець, б/п. Проживав у с. Мошурів Тальнівського р-ну Черкаської обл. Працював головою колгоспу. Трійкою УНКВС по Київській обл. 3 травня 1938 р. засуджений до ВМП. Реабілітований у 1957 р.

РОГАЧУК Іван Йосипович, 1897 р. н., уродженець с. Тальянки Тальнівського р-ну, українець, б/п. Проживав у с. Тальянки. Хлібороб. ОН при НКВС СРСР 27 квітня 1933 р. засуджений до 3 р. позбавлення волі. Реабілітований у 1989 р. Похований в с. Тальянки Тальнівського р-ну. На могилі хрест.

РОЗГОН Андрій Тимофійович, 1903 р. н., уродженець м. Тальне, українець, б/п. Проживав у м. Тальне. Працював податковим інспектор райфінвідділу. Трійкою УНКВС по Київській обл. 25 квітня 1938 р. засуджений до ВМП. Реабілітований у 1958 р.

РОЗГОН Микола Васильович, 1891 р. н., уродженець м. Тальне Черкаської обл., українець, б/п. Проживав у м. Тальне. Працював бухгалтером артілі "Ломовик". Трійкою УНКВС по Київській обл. засуджений до 10 р. позбавлення волі. Реабілітований у 1959 р.

РОМАНЮК Олексій Опанасович, 1895 р. н., уродженець с. Бихов, Польща, білорус, б/п. Проживав у с. Заліське Тальнівського р-ну. Працював мулярем. Трійкою УНКВС по Київській обл. 17 квітня 1938 р. засуджений до ВМП. Реабілітований у 1965 р.

РУДЕНКО Лука Опанасович, 1902 р. н., уродженець с. Вишнопіль Тальнівського р-ну Черкаської обл., українець, б/п. Проживав у с. Вишнопіль. Колгоспник. Трійкою УНКВС по Київській обл. 29 березня 1938 р. засуджений до ВМП. Реабілітований у 1956 р.

РЯБОКІНЬ Никифір Мефодійович, 1894 р. н., уродженець с. Бишківка Гайсинського р-ну Вінницької обл., українець, б/п. Проживав у с. Тальянки Тальнівського р-ну. Працював головою колгоспу. Трійкою УНКВС по Київській обл. 29 березня 1938 р. засуджений до ВМП. Реабілітований у 1965 р.

РЯБОШАПКО Купріян Климович, 1876 р. н., уродженець с. Лащова Тальнівського р-ну, українець, б/п. Проживав у с. Лащова. Колгоспник. Трійкою УНКВС по Київській обл. 10 травня 1938 р. засуджений до ВМП. Реабілітований у 1959 р.

САБОДАШ Дмитро Аврамович, 1906 р. н., уродженець с. Мошурів Тальнівського р-ну, українець, б/п. Проживав у с. Мошурів. Колгоспник. Трійкою УНКВС по Київській обл. 23 квітня 1938 р. засуджений до ВМП. Реабілітований у 1989 р.

САБОДАШ Андрон Аврамович, 1893 р. н., уродженець с. Мошурів Тальнівського р-ну, українець, б/п. Проживав у с. Мошурів. Колгоспник. Трійкою УНКВС по Київській обл. 10 квітня 1938 р. засуджений до ВМП. Реабілітований у 1957 р.

САБОДАШ Трохим Гордійович, 1886 р. н., уродженець с. Білашки Тальнівського р-ну, українець, б/п. Проживав у с. Білашки. Колгоспник. Трійкою УНКВС по Київській обл. 10 травня 1938 р. засуджений до ВМП. Реабілітований у 1959 р.

САВИЦЬКИЙ Михайло Дем'янович, 1896 р. н., уродженець с. Ласковці в Галичині, українець, б/п. Проживав у с. Гордашівка Тальнівського р-ну. Працював завідуючим тваринницькою фермою. Трійкою УНКВС по Київській обл. 7 січня 1938 р. засуджений до ВМП. Реабілітований у 1989 р.

САВРАНСЬКИЙ Гаврило Кузьмович, 1896 р. н., уродженець у с. Лісове Тальнівського р-н, українець, б/п. Проживав у с. Лісове. Працював ветеринарним санітаром. Трійкою УНКВС по Київській обл. 14 квітня 1938 р. засуджений до ВМП. Реабілітований у 1957 р.

САВРАНСЬКИЙ Григорій Сергійович, 1879 р. н., уродженець с. Лісове Тальнівського р-ну, українець, б/п. Проживав у с. Лісове. Колгоспник. Трійкою УНКВС по Київській обл. 25 квітня 1938 р. засуджений до ВМП. Реабілітований у 1967 р.

САВЧЕНКО Григорій Гаврилович, 1887 р. н., уродженець с. Лісове Тальнівського р-ну, українець, б/п. Проживав у с. Шаулиха Тальнівського р-ну. Колгоспник. ОН при НКВС СРСР 19 січня 1938 р. засуджений до ВМП. Реабілітований у 1989 р.

САВЧЕНКО Іван Семенович, 1885 р. н., уродженець с. Лісове Тальнівського р-ну, українець, б/п. Проживав у с. Лісове. Працював їздовим колгоспу. Трійкою УНКВС по Київській обл. 14 квітня 1938 р. засуджений до ВМП. Реабілітований у 1957 р.

САВЧУК Григорій Степанович, 1888 р. н., уродженець с. Зеленьків Тальнівського р-ну, українець, б/п. Проживав у с. Зеленьків. Колгоспник. Трійкою УНКВС по Київській обл. 10 квітня 1938 р. засуджений до ВМП. Реабілітований у 1956 р.

САВЧУК Іларіон Степанович, 1889 р. н., уродженець с. Зеленьків Тальнівського р-ну, українець, б/п. Проживав у с. Зеленьків. Колгоспник. Трійкою УНКВС по Київській обл. 10 квітня 1938 р. засуджений до ВМП. Реабілітований у 1956 р.

САТАНІВСЬКИЙ Михайло Никанорович, 1889 р. н., уродженець с. Зеленьків Тальнівського р-ну, українець, б/п. Проживав у с. Зеленьків. Робітник цукрозаводу. Трійкою УНКВС по Київській обл. 28 грудня 1937 р. засуджений до ВМП. Реабілітований у 1989 р.

СВИСТУН Роман Митрофанович, 1888 р. н., уродженець с. Піщана Тальнівського р-ну, українець, б/п. Проживав у с. Піщана. Колгоспник. Трійкою УНКВС по Київській обл. 19 березня 1938 р. засуджений до ВМП. Реабілітований у 1989 р.

СВІДЕРСЬКИЙ Каземір Андрійович, 1889 р. н., уродженець с. Очеретяна Балка Первомайського р-ну Одеської обл., українець, б/п. Проживав у с. Лоташеве Тальнівського р-ну. Працював бухгалтером. Трійкою УНКВС по Київській обл. 3 травня 1938 р. засуджений до ВМП. Реабілітований у 1956 р.

СВІДЕРСЬКИЙ Франц Іванович, 1884 р. н., уродженець с. Лоташеве Тальнівського р-ну, поляк, б/п. Проживав у с. Лоташеве. Колгоспник. Трійкою УНКВС по Київській обл. 25 жовтня 1938 р. засуджений до ВМП. Реабілітований у 1966 р.

СВІДЕРСЬКИЙ Ян Андрійович, 1882 р. н., уродженець с. Лоташеве Тальнівського р-ну, поляк, б/п. Проживав у с. Лоташеве. Колгоспник. Трійкою УНКВС по Київській обл. 25 жовтня 1938 р. засуджений до ВМП. Реабілітований у 1966 р.

СВІЖАК Бронислав Богомилович, 1913 р. н., уродженець с. Тарноруди Волочиського р-ну Хмельницької обл., поляк, б/п. Проживав у м. Тальне Черкаської обл. Робітник Тальнівського кар'єру. Трійкою УНКВС по Київській обл. 16 січня 1938 р. засуджений до ВМП. Реабілітований у 1959 р.

СЕРБІНЕНКО Данило Леонтійович, 1898 р. н., уродженець с. Бельвадери Новоархангельського р-ну Кіровоградської обл., українець, б/п. Проживав у с. Павлівка-1 Тальнівського р-ну. Без певних занять. Трійкою УНКВС по Київській обл. 28 грудня 1937 р. засуджений до ВМП. Реабілітований у 1989 р.

СЕРВЕТНИК Юліан Лаврентійович, 1892 р. н., уродженець с. Коси Маньківського р-ну Черкаської обл., українець, б/п. Проживав у м. Тальне Черкаської обл. Робітник радгоспу. Трійкою УНКВС по Київській обл. 10 квітня 1938 р. засуджений до ВМП. Реабілітований у 1959 р.

СИВАК Василь Іларіонович, 1914 р. н., уродженець с. Поташ Тальнівського р-ну, українець, б/п. Проживав у с. Поташ. Тимчасово непрацюючий. ОН при НКВС СРСР 9 жовтня 1938 р. засуджений до 5 р. позбавлення волі. Реабілітований у 1989 р.

СИВАК Василь Трохимович, 1895 р. н., уродженець с. Лиса Гора Одеської обл., українець, б/п. Проживав у с. Поташ Тальнівського р-ну. Колгоспник. Трійкою УНКВС по Київській обл. 11 квітня 1938 р. засуджений до ВМП. Реабілітований у 1959 р.

СИДОРЕНКО Степан Іванович, 1870 р. н., уродженець м. Тальне, українець, б/п. Проживав у м. Тальне. Робітник цукрозаводу. Трійкою УНКВС по Київській обл. 28 квітня 1938 р. засуджений до ВМП. Реабілітований у 1959 р.

СІРАЦЬКИЙ Франц Галізович (Алізович), 1909 р. н., уродженець с. Тарноруди Волочиського р-ну Хмельницької обл., поляк, б/п. Проживав у м. Тальне. Робітник Тальнівського кар'єру. Трійкою УНКВС по Київській обл. 16 січня 1938 р. засуджений до ВМП. Реабілітований у 1959 р.

СКАЧКО Кузьма Феодосійович, 1883 р. н., уродженець с. Тальянки Тальнівського р-ну Черкаської обл., українець, б/п. Проживав у с. Тальянки. Колгоспник. Трійкою УНКВС по Київській обл. 29 березня 1938 р. засуджений до 10 р. позбавлення волі. Реабілітований у 1959 р. Похований с. Тальянки Тальнівського району. На могилі хрест.

СКРИГУНЕЦЬ Петро Семенович, 1888 р. н., уродженець с. Стопчати, Польща, українець, б/п. Проживав у м. Тальне Черкаської обл. Робітник цукрозаводу. ОН при НКВС СРСР 7 січня 1938 р. засуджений до ВМП. Реабілітований у 1989 р.

СМАГЛО Артем Леонтійович, 1895 р. н., уродженець с. Мошурів Тальнівського р-ну, українець, б/п. Проживав у с. Мошурів. Колгоспник. Трійкою УНКВС по Київській обл. 3 травня 1938 р. засуджений до ВМП. Реабілітований у 1957 р.

СМОЛЯНСЬКИЙ Федір Андрійович, 1909 р. н. , уродженець м. Тальне, українець, б/п. Проживав у м. Тальне. Працював вантажником "Уманьторгу". ОН при НКВС СРСР 16 січня 1938 р. засуджений до ВМП. Реабілітований у 1961 р.

СМУЛЬСЬКИЙ Іван Сільвестрович, 1891 р. н., уродженець с. Королівка, Польща, поляк, б/п. Проживав у с. Степна Тальнівського р-ну. Працював помічником управляючого відділенням радгоспу. Трійкою УНКВС по Київській обл. 25 вересня 1938 р. засуджений до ВМП. Реабілітований у 1962 р.

СОКУРЕЦЬ Феодосій Арсентійович, 1906 р. н., уродженець м. Тальне, українець, б/п. Проживав у м. Тальне. Працював шофером Тальнівського МТС. ОН засуджений до ВМП. Реабілітований у 1959 р.

СОЛЕГУБ Прокіп Данилович, 1899 р. н., уродженець с. Новоселиця Катеринопільського р-ну Черкаської обл., українець, б/п. Проживав у с. Червоне Тальнівського р-ну. Працював робітником дорожньої служби. ВТ по Харківській обл. 22 серпня 1941 р. засуджений до 10 р. позбавлення волі. Реабілітований у 1962 р.

СТАВНИЦЬКИЙ Іван Якович, 1885 р. н., уродженець с. Майданецьке Тальнівського р-ну, українець, б/п. Проживав у с. Майданецьке. Без певних занять. Трійкою УНКВС по Київській обл. 5 вересня 1938 р. засуджений до ВМП. Реабілітований у 1989 р.

СТАНІШЕВСЬКИЙ Станіслав Францович, 1887 р. н., уродженець м. Варшава, поляк, б/п. Проживав у с. Майданецьке Тальнівського р-ну. Працював електриком цукрозаводу. Трійкою УНКВС по Київській обл. 21 вересня 1938 р. засуджений до ВМП. Реабілітований у 1959 р.

СТАХОВСЬКИЙ Аполон Петрович, 1898 р. н., уродженець м. Умань Черкаської обл., українець, б/п. Проживав у м. Тальне. Працював завідувачем постачання Тальнівського цукрового заводу. ОН при НКВС СРСР 30 вересня 1938 р. засуджений до ВМП. Реабілітований у 1957 р.

СТОКОЛІС Григорій Федорович, 1893 р. н., уродженець с. Новоселиця Катеринопільського р-ну Черкаської обл., українець, б/п. Проживав у м. Тальне. Працював слюсарем МТС. Трійкою УНКВС по Київській обл. 1 грудня 1938 р. засуджений до 10 р. позбавлення волі. Реабілітований у 1989 р.

СТОКОЛІС Порфирій Федорович, 1887 р. н., уродженець с. Новоселиця Катеринопільського р-ну Черкаської обл., українець, б/п. Проживав у м. Тальне. Працював слюсарем МТС. Трійкою УНКВС по Київській обл. 1 грудня 1937 р. засуджений до 10 р. позбавлення волі. Реабілітований у 1989 р.

СТОЛЯРЧУК Михайло Дмитрович, 1892 р. н., уродженець м. Виноград (Галичина), українець, б/п. Проживав у с. Гуляйка Тальнівського р-ну. Працював столярем. ОН при НКВС СРСР 7 січня 1938 р. засуджений до ВМП. Реабілітований у 1989 р.

СТРОЦІН Василь Миколайович, 1895 р. н., уродженець с. Гатинці Жидачівського р-ну Львівської обл., українець, б/п. Проживав у с. Мошурів Тальнівського р-ну Черкаської обл. Колгоспник. ОН при НКВС СРСР 16 січня 1938 р. засуджений до ВМП. Реабілітований у 1962 р.

СУБАТОВИЧ Захар Кіндратович, 1923 р. н., уродженець м. Тальне. Проживав у м. Тальне. Робітник Тальнівського цукрового комбінату. ВТ військ МВД по Київській обл. 25 грудня 1947 р. засуджений до 10 р. позбавлення волі. Реабілітований у 1956 р. Похований в м. Тальне. На могилі хрест.

СУХОЛИТКО Юхим Іванович, 1886 р. н., уродженець с. Глибочок Тальнівського р-ну, українець, б/п. Проживав у с. Глибочок. Без певних занять. Трійкою УНКВС по Київській обл. 31 грудня 1937 р. засуджений до ВМП. Реабілітований у 1989 р.

СУХОНОС Костянтин Олімпійович, 1898 р. н., уродженець с. Мошурів Тальнівського р-ну, українець, б/п. Проживав у с. Мошурів. Колгоспник. Трійкою УНКВС по Київській обл. 10 квітня 1938 р. засуджений до ВМП. Реабілітований у 1957 р.

ТАНАСІЙЧУК Григорій Федорович, 1897 р. н., уродженець с. Тальянки Тальнівського р-ну, українець, б/п. Проживав у с. Тальянки. Колгоспник. ОН при НКВС СРСР 17 березня 1933 р. засуджений до ВМП. Реабілітований у 1960 р.

ТАРНАВСЬКИЙ Михайло Іванович, 1894 р. н., уродженець с. Хлипківка Звенигородського р-ну Черкаської обл., українець, б/п. Проживав у с. Хлипківка. Колгоспник. Трійкою УНКВС 9 жовтня 1938 р. засуджений до 8 р. позбавлення волі. Реабілітований у 1959 р.

ТЕЛЕГАНЬ Микола Вівсейович, 1896 р. н., уродженець с. Білашки Тальнівського р-ну, українець, б/п. Проживав у с. Білашки. Працював рахівником колгоспу. Трійкою УНКВС по Київській обл. 1 грудня 1937 р. засуджений до 10 р. позбавлення волі. Реабілітований у 1989 р.

ТКАЧЕНКО Григорій Ясонович, 1894 р. н., уродженець с. Піщана Тальнівського р-ну Черкаської обл., українець, б/п. Проживав у с. Піщана. Колгоспник. Трійкою УНКВС по Київській обл. 3 травня 1938 р. засуджений до ВМП. Реабілітований у 1956 р.

ТКАЧЕНКО Іван Семенович, 1893 р. н., уродженець с. Мошурів Тальнівського р-ну, українець, б/п. Проживав у с. Мошурів. Колгоспник. Трійкою УНКВС по Київській обл. 3 травня 1938 р. засуджений до ВМП. Реабілітований у 1957 р.

ТКАЧЕНКО Микита Ясонович, 1892 р. н., уродженець с. Піщана Тальнівського р-ну Черкаської обл., українець, б/п. Проживав у с. Піщана. Колгоспник. Трійкою УНКВС по Київській обл. 5 травня 1938 р. засуджений до ВМП. Реабілітований у 1956 р.

ТКАЧЕНКО Саватій Макарович, 1898 р. н., уродженець с. Мошурів Тальнівського р-ну Черкаської обл., українець, б/п. Проживав у с. Чеснопіль Тальнівського р-ну. Колгоспник. Трійкою УНКВС по Київській обл. 25 квітня 1938 р. засуджений до ВМП.

ТКАЧИК Сидір Феофанович, 1884 р. н., уродженець с. Мошурів Тальнівського р-ну, українець, б/п. Проживав у с. Мошурів. Без певних занять. Трійкою УНКВС по Київській обл. 28 грудня 1937 р. засуджений до ВМП. Реабілітований у 1989 р.

ТКАЧИК Трифін Кирилович, 1904 р. н., уродженець с. Мошурів Тальнівського р-ну, українець, б/п. Проживав у с. Мошурів. Працював рахівником колгоспу. Трійкою УНКВС по Київській обл. 23 квітня 1938 р. засуджений до ВМП. Реабілітований у 1989 р.

ТКАЧУК Анна Іванівна, 1897 р. н., уродженка м. Ліпія, Польща, полька, б/п. Проживала у с. Лісове Тальнівського р-ну. Різноробітниця. Трійкою УНКВС по Київській обл. 27 березня 1938 р. засуджена до ВМП. Реабілітована у 1989 р.

ТРАЧЕВСЬКИЙ Карл Войцехович, 1902 р. н., уродженець с. Немиренці Вінницької обл., поляк, б/п. Проживав у м. Тальне Черкаської обл. Працював машиністом шляхбуду. ОН при НКВС СРСР 7 січня 1938 р. засуджений до ВМП. Реабілітований у 1989 р.

ТРЯСОРУБ Павло Семенович, 1892 р. н., уродженець с. Зеленьків Тальнівського р-ну Черкаської обл., українець, б/п. Проживав у с. Зеленьків. Колгоспник. Трійкою УНКВС по Київській обл. 10 квітня 1938 р. засуджений до ВМП. Реабілітований у 1956 р.

ТУРКАЛЕНКО Демид Юхимович, 1899 р. н., уродженець с. Гордашівка Тальнівського р-ну Черкаської обл., українець, б/п. Проживав у с. Хлестанівка Звенигородського р-ну Черкаської обл. Працював бухгалтером колгоспу. Трійкою УНКВС по Київській обл. 10 квітня 1938 р. засуджений до ВМП. Реабілітований у 1959 р.

ТЕЛИЧКАНЬ Давид Васильович, 1895 р. н., уродженець с. Вишнопіль Тальнівського р-ну Черкаської обл, українець, б/п. Проживав у с. Вишнопіль. Колгоспник. Трійкою УНКВС по Київській обл. 14 квітня 1938 р. засуджений до ВМП. Реабілітований у 1856 р.

ТИЩЕНКО Онуфрій Наумович, 1884 р. н., уродженець с. Поташ Тальнівського р-ну Черкаської обл., українець, б/п. Проживав у с. Поташ. Хлібороб. ОН при НКВС СРСР 27 березня 1932 р. засуджений до 3 р. позбавлення волі. Реабілітований у 1989 р.

ТХОРЕНКО Степан Гаврилович, 1890 р. н., уродженець с. Майданецьке Тальнівського р-ну, українець, б/п. Проживав у с. Майданецьке. Колгоспник. Трійкою УНКВС по Київській обл. 22 вересня 1937 р. засуджений до ВМП. Реабілітований у 1961 р.

УМАНЬЧИК Петро Микитович, 1919 р. н., уродженець с. Романівка Тальнівського р-ну, українець, б/п, моряк Балтійського флоту. ВТ Червонопрапорного Балтійського флоту 17 липня 1941 р. засуджений до 10 р. позбавлення волі. Реабілітований у 1965 р. Похований у с. Сніжний Хотанського р-ну Бурятської АРСР.

УСАТИЙ Михайло Онисимович, 1900 р. н., уродженець с. Тальянки Тальнівського р-ну, українець, б/п. Проживав у с. Тальянки. Без певних занять. ОН при НКВС СРСР 14 серпня 1937 р. засуджений до 10 р. позбавлення волі. Реабілітований у 1989 р.

УСИК Кирило Гаврилович, 1904 р. н., уродженець с. Майданецьке Тальнівського р-ну Черкаської обл., українець, б/п. Проживав у с. Майданецьке. Слюсар радгоспу. Трійкою УНКВС по Київській обл. 28 квітня 1938 р. засуджений до ВМП. Реабілітований у 1966 р.

ФЕЩЕВСЬКИЙ Степан Іванович, 1866 р. н., уродженець с. Павлівка-1 Тальнівського р-ну, українець, б/п. Проживав у с. Тальянки Тальнівського р-ну Черкаської обл. Священик. Трійкою УНКВС по Київській обл. 25 жовтня 1937 р. засуджений до ВМП. Реабілітований у 1958 р.

ФЕДЧИШИН Ізеф Іванович, 1900 р. н., уродженець м. Тернопіль, поляк, б/п. Проживав у м. Тальне Черкаської обл. Робітник цукрового заводу. ОН при НКВС СРСР 16 листопада 1937 р. засуджений до ВМП. Реабілітований у 1958 р.

ФОМЕНКО Яким Семенович, 1889 р. н., уродженець с. Мошурів Тальнівського р-ну, українець, б/п. Проживав у м. Тальне. Колгоспник. Трійкою УНКВС по Київській обл. 23 квітня 1938 р. засуджений до ВМП. Реабілітований у 1989 р.

ФРАНЧУК Ісак Павлович, 1894 р. н., уродженець с. Вишнопіль Тальнівського р-ну, українець, б/п. Проживав у с. Вишнопіль. Одноосібник. Трійкою УНКВС по Київській обл. 22 грудня 1937 р. засуджений до ВМП. Реабілітований у 1989 р.

ХЕРСОНСЬКА Ксенія Павлівна, 1902 р. н., уродженка м. Тальне, полька, б/п. Проживала у с. Поташ Тальнівського р-ну. Домогосподарка. Трійкою УНКВС по Київській обл. 27 вересня 1938 р. засуджена до ВМП. Реабілітована у 1989 р.

ХІЦЕВИЧ Михайло Іванович, 1904 р. н., уродженець м. Голоби, (Польща), українець, б/п. Проживав у с. Майданецьке Тальнівського р-ну. Працював плановиком цукрового заводу. ОН при НКВС СРСР 28 листопада 1937 р. засуджений до ВМП. Реабілітований у 1989 р.

ХЛИПАЛО Денис Лук'янович, 1891 р. н., уродженець с. Мошурів Тальнівського р-ну, українець, б/п. Проживав у с. Мошурів. Колгоспник. Трійкою УНКВС по Київській обл. 23 квітня 1938 р. засуджений до ВМП. Реабілітований у 1989 р.

ХМЕЛЬНИЦЬКИЙ Степан Олександрович, 1881 р. н., уродженець с. Лісове Тальнівського р-ну, українець, б/п. Проживав у с. Лісове. Без певних занять. Трійкою УНКВС по Київській обл. 3 вересня 1937 р. засуджений до ВМП. Реабілітований у 1989 р.

ХОЛОДКЕВИЧ Леонтій Феодосійович, 1900 р. н., уродженець с. Зеленьків Тальнівського р-ну, українець, б/п. Проживав у с. ЗЗеленьків. Колгоспник. Трійкою УНКВС по Київській обл. 16 квітня 1938 р. засуджений до ВМП. Реабілітований у 1962 р.

ХОМЕНКО Мирон Петрович, 1885 р. н., уродженець с. Заліське Тальнівського р-ну, українець, б/п. Проживав у с. Заліське. Одноосібник. ОН при НКВС СРСР 27 квітня 1938 р. засуджений до 3 р. позбавлення волі. Реабілітований у 1989 р.

ХОТНЯК Василь Павлович, 1893 р. н., уродженець с. Частилове Тернопільської обл., українець, б/п. Проживав у с. Кобринова Гребля. Колгоспник. ОН при НКВС СРСР 16 січня 1938 р. засуджений до ВМП. Реабілітований у 1961 р.

ХОХИЧ Сава Маркович, 1898 р. н., уродженець с. Косенівка Уманського р-ну Черкаської обл., українець. Проживав у с. Білашки Тальнівського р-ну. Робітник радгоспу. Трійкою УНКВС по Київській обл. 11 квітня 1938 р. засуджений до ВМП. Реабілітований у 1958 р.

ЦИБУЛЬКО Єрмолай Арсентійович, 1885 р. н., уродженець с. Мошурів Тальнівського р-ну, українець, б/п. Проживав у с. Мошурів. Колгоспник. Трійкою УНКВС по Київській обл. 3 травня 1938 р. засуджений до ВМП. Реабілітований у 1957 р.

ЦИГАНЕНКО Захар Іванович, 1885 р. н., уродженець с. Кобринове Тальнівського р-ну, українець, б/п. Проживав у с. Кобринове. Колгоспник. Трійкою УНКВС по Київській обл. 3 вересня 1937 р. засуджений до 10 р. позбавлення волі. Реабілітований у 1989 р.

ЦИГАНЕНКО Яків Іванович, 1904 р. н., уродженець м. Тальне, українець, б/п. Проживав у м. Тальне. Колгоспник. Трійкою УНКВС по Київській обл. 10 квітня 1938 р. засуджений до ВМП. Реабілітований у 1959 р.

ЦІЦЕРКОВСЬКИЙ Юхим Онуфрійович, 1883 р. н., уродженець с. Піщана Тальнівського р-ну, українець, б/п. Проживав у с. Піщана. Колгоспник. Трійкою УНКВС по Київській обл. 19 березня 1938 р. засуджений до ВМП. Реабілітований у 1989 р.

ЧЕВАЖЕВСЬКА Олександра Григорівна, 1894 р. н., уродженка м. Ленінград, росіянка, б/п. Проживала у м. Тальне. Непрацююча. Трійкою УНКВС по Київській обл. 1 грудня 1937 р. засуджена до 10 р. позбавлення волі. Реабілітована у 1989 р.

ЧЕРНЯХІВСЬКИЙ Антін Іванович, 1890 р. н., уродженець с. Сорокотяга Жашківського р-ну Черкаської обл., українець, б/п. Проживав у с. Лащова Тальнівського р-ну. Бухгалтер млинкомбінату. ОН при НКВС СРСР 27 квітня 1945 р. засуджений до 3 р. позбавлення волі. Реабілітований у 1989 р.

ЧОРНОВОЛЕНКО Андрон Григорович, 1878 р. н., уродженець с. Шаулиха Тальнівського р-ну, українець, б/п. Проживав у с. Шайлиха. Працював сторожем колгоспу. Трійкою УНКВС по Київській обл. 14 листопада 1937 р. засуджений до ВМП. Реабілітований у 1989 р.

ШАНДИБА Онуфрій Трохимович, 1888 р. н., уродженець с. Мошурів Тальнівського р-ну, українець, б/п. Проживав у с. Мошурів. колгоспник.ОН при НКВС СРСР 28 листопада 1937 р. засуджений до ВМП. Реабілітований у 1960 р.

ШАРГОРОДСЬКИЙ Пантилей Андронович, 1900 р. н., уродженець с. Мошурів Тальнівського р-ну, українець, б\п. Проживав у с. Мошурів. Колгоспник. Трійкою УНКВС по Київській обл. 10 квітня 1938 р. засуджений до ВМП. Реабілітований у 1957 р.

ШЕВЧЕНКО Іван Максимович, 1885 р. н., уродженець с. Мошурів Тальнівського р-ну, українець, б/п. Проживав у с. Мошурів. Колгоспник. Трійкою УНКВС по Київській обл. 10 серпня 1938 р. засуджений до ВМП. Реабілітований у 1957 р.

ШЕВЧУК Федір Максимович, 1898 р. н., уродженець с. Зеленьків Тальнівського р-ну, українець, б/п. Проживав у с. Зеленьків. Колгоспник. Трійкою УНКВС по Київській обл. 10 квітня 1938 р. засуджений до ВМП. Реабілітований у 1956 р.

ШКАРЕВСЬКИЙ Григорій Артемович, 1901 р. н., уродженець с. Онопріївка Тальнівського р-ну, українець, б/п. Проживав у с. Онопріївка. Працював директором школи. ОН при НКВС СРСР 19 грудня 1937 р. засуджений до ВМП. Реабілітований у 1958 р.

ШКОДА Андрій Лукич, 1908 р. н., уродженець с. Гордашівка Тальнівського р-ну, українець, б/п. Військовослужбовець, єфрейтор. ВТ в/ч 311 20 травня 1943 р. засуджений до 8 р. позбавлення волі. Реабілітований у 1969 р.

ШПАК Василь Ілліч, 1896 р. н., уродженець Галичини, українець, б/п. Проживав у с. Мошурів Тальнівського р-ну. Робітник Тальнівського цукрового заводу. ОН при НКВС СРСР 12 лютого 1938 р. засуджений до ВМП. Реабілітований у 1960 р.

ШТАНГЕЙ Павло Хомич, 1900 р. н., уродженець с. Мошурів Тальнівського р-ну, українець, б/п. Проживав у с. Мошурів. Колгоспник. Трійкою УНКВС по Київській обл. 10 квітня 1938 р. засуджений до ВМП. Реабілітований у 1957 р.

ШТАНГЕЙ Семен Сергійович, 1909 р. н., уродженець с. Мошурів Тальнівського р-ну, українець, б/п. Проживав у с. Мошурів. Колгоспник. Трійкою УНКВС по Київській обл. 10 квітня 1938 р. засуджений до ВМП. Реабілітований у 1957 р.

ШТАНГЕЙ Філімон Фокович, 1901 р. н., уродженець с. Мошурів Тальнівського р-ну, українець, член ВКП(б) до 1932 р. Проживав у с. Мошурів. Колгоспник. ОН при НКВС СРСР 9 грудня 1937 р. засуджений до ВМП. Реабілітований у 1964 р.

ШТОДЗЬ Іван Сидорович, 1888 р. н., уродженець с. Рош Маньківського р-ну, українець, б/п. Проживав у с. Тальянки Тальнівського р-ну. Працював столярем колгоспу. ОН при НКВС СРСР 29 вересня 1937 р. засуджений до 10 р. позбавлення волі. Реабілітований у 1989 р.

ЮДОВ Олександр Іванович, 1907 р. н., уродженець м. Тальне, українець, член ВКП(б). Проживав у м. Тальне. Працював працівником заготівельної контори. Трійкою УНКВС по Київській обл. 11 квітня 1938 р. засуджений до ВМП. Реабілітований у 1958 р.

ЮРПОЛЬСЬКИЙ Євстафій Петрович, 1906 р. н., уродженець с. Мошурів Тальнівського р-ну, українець, б/п. Проживав у с. Мошурів. Колгоспник. Трійкою УНКВС по Київській обл. 5 листопада 1937 р. засуджений до 10 р. позбавлення волі. Реабілітований у 1960 р. Похоронений у м. Хабаровську.

ЮРПОЛЬСЬКИЙ Іларіон Прокопович, 1906 р. н., уродженець с. Романівка Тальнівського р-ну, українець, б/п. Проживав у с. Романівка. Працював бухгалтером колгоспу. Трійкою УНКВС по Київській обл. 28 квітня 1938 р. засуджений до ВМП. Реабілітований у 1959 р.

ЯКОВЕНКО Матвій Юхимович, 1894 р. н., уродженець с. Мошурів Тальнівського р-ну, українець, б/п. Проживав у с. Мошурів. Колгоспник. Трійкою УНКВС по Київській обл. 3 травня 1938 р. засуджений до ВМП. Реабілітований у 1957 р.

ЯНКІВСЬКИЙ Никодим Трохимович, 1889 р. н., уродженець с. Глибочок Тальнівського р-ну, українець, б/п. Проживав у с. Глибочок. Колгоспник. ОН при НКВС СРСР 15 травня 1931 р. засуджений до 3 р. позбавлення волі. Після відбуття покарання працював продавцем магазину у с. Глибочок Тальнівського р-ну. Трійкою УНКВС по Київській обл. 22 грудня 1937 р. засуджений до ВМП. Реабілітований у 1989 р.

УМАНСЬКИЙ РАЙОН

Районний центр	— м. Умань
Кількість населення	— 51505
Територія	— 1,4 тис. кв. км.
Міст	— 1
Селищ міського типу	— 1
Сільських поселень	— 52

АДАМСЬКИЙ Іван Володимирович, 1910 р. н., уродженець с. Колодисте Уманського р-ну, українець, б/п. Проживав у с. Колодисте. Слюсар Рижавського цукрозаводу. Комісією НКВС СРСР 7 січня 1938 р. засуджений до ВМП. Реабілітований у 1958 р.

АЛЕКСЕЄНКО Леонтій Вакулович, 1902 р. н., уродженець с. Городецьке Уманського р-ну, українець, б/п. Проживав у с. Собківка Уманського р-ну. Лісник. Трійкою УНКВС по Київській обл. 23 квітня 1938 р. засуджений до ВМП. Реабілітований у 1963 р.

АНДРЕЙЧУК Олександр Михайлович, 1900 р. н., уродженець с. Кочержинці Уманського р-ну, українець, б/п. Проживав у с. Кочержинці. Колгоспник. Трійкою УНКВС по Київській обл. 5 листопада 1937 р. засуджений до 10 р. ВТТ. Реабілітований у 1965 р.

АНДРЕЙЧУК Лука Наумович, 1888 р. н., уродженець с. Берестівець Уманського р-ну, українець, б/п. Проживав у с. Берестівець. Тесля. ОН при НКВС СРСР 9 жовтня 1938 р. засуджений до 5 р. ВТТ. Реабілітований у 1989 р.

АНДРІЄВСЬКИЙ Франц Карлович, 1887 р. н., уродженець с. Ожеско, Польща, поляк, б/п. Проживав у с. Рижавка Уманського р-ну. НКВС СРСР 12 січня 1938 р. засуджений до ВМП. Реабілітований у 1989 р.

АРБУЗОВ Олександр Олексійович, 1892 р. н., уродженець м. Ізюм Харківської обл., українець, б/п. Проживав у с. Берестівець Уманського р-ну. Чоботар. Трійкою УНКВС по Київській обл. 30 серпня 1938 р. засуджений до ВМП. Реабілітований у 1989 р.

АРКУША Сава Андрійович, 1887 р. н., уродженець с. Ятранівка Уманського р-ну, українець, б/п. Проживав у с. Ятранівка. Тесля. Трійкою УНКВС по Київській обл. 2 листопада 1937 р. засуджений до 10 р. ВТТ. Реабілітований у 1963 р. Похований в с. Ятранівка.

БАБИЧ Андрій Сергійович, 1898 р. н., уродженець с. Ліпкани Бендерського повіту, Бесарабія, українець, б/п. Проживав у с. Бабанка Уманського р-ну. Трійкою УНКВС по Київській обл. 14 квітня 1938 р. засуджений до ВМП. Реабілітований у 1956 р.

БАБІЙ Володимир Мефодійович, 1898 р. н., уродженець с. Аполянка Уманського р-ну, українець, б/п. Проживав у с. Аполянка. Бригадир тракторної бригади. Трійкою УНКВС по Київській обл. 9 жовтня 1937 р. засуджений до 10 р. ВТТ. Реабілітований у 1961 р.

БАБІЙ Петро Васильович, 1895 р. н., уродженець с. Добровода, Галичина, українець, б/п. Проживав у с. Коржовий Кут Уманського р-ну. Трійкою УНКВС по Київській обл. 14 квітня 1938 р. засуджений до ВМП. Реабілітований у 1956 р.

БАБІЙ Петро Порфирович, 1897 р. н., уродженець с. Аполянка Уманського р-ну, українець, виключений з ВКП(б) в 1933 р. Проживав у с. Аполянка. Бригадир у колгоспі. Трійкою УНКВС по Київській обл. 29 березня 1938 р. засуджений до ВМП. Реабілітований у 1956 р.

БАБІЙ Трохим Григорович, 1892 р. н., уродженець с. Аполянка Уманського р-ну, українець, б/п. Проживав у с. Аполянка. Колгоспник. Трійкою УНКВС по Київській обл. 29 березня 1938 р. засуджений до ВМП. Реабілітований у 1956 р.

БАБІЙ Теофан Митрофанович, 1888 р. н., уродженець с. Аполянка Уманського р-ну, українець, б/п. Проживав у с. Аполянка. Колгоспник. ОН при НКВС 9 жовтня 1938 р. засуджений до 5 р. ВТТ. Реабілітований у 1959 р.

БАБІЙ Василь Іванович, 1895 р. н., уродженець м. Кіль, Бесарабія, українець, б/п. Проживав у с. Свинарка Уманського р-ну. Колгоспник. ДПУ УРСР 13 березня 1933 р. засуджений до 3 р. висилки. Реабілітований у 1960 р.

БАДЖУРАК Яків Ісакович, 1883 р. н., уродженець с. Посухівка Уманського р-ну, українець, б/п. Проживав у с. Посухівка. Робітник РайФВ. Трійкою УНКВС по Київській обл. 28 квітня 1938 р. засуджений до ВМП. Реабілітований у 1958 р.

БАЗІЄНКО Іван Потапович, 1888 р. н., уродженець смт. Бабанка Уманського р-ну, українець, б/п. Проживав у смт. Бабанка. Колгоспник. ДПУ УРСР 13 березня 1933 р. засуджений до 3 р. висилки. Реабілітований у 1960 р.

БАКАЛІНСЬКИЙ Слава (Вячеслав) Якович, 1908 р. н., уродженець с. Кузьмина Гребля Христинівського р-ну, українець, б/п. Проживав у с. Посухівка Уманського р-ну Черкаської обл. Колгоспник. Трійкою УНКВС по Київській обл. 3 квітня 1938 р. засуджений до ВМП. Реабілітований у 1958 р.

БАРАНЕЦЬКИЙ Віктор Францович, 1903 р. н., уродженець с. Коржовий Кут Уманського р-ну, поляк, б/п. Проживав у с. Коржовий Кут. Двірник у Бабанській лікарні. Трійкою УНКВС по Київській обл. 19 вересня 1938 р. засуджений до ВМП. Реабілітований у 1989 р.

БАРАНСЬКИЙ Федір Федорович, 1892 р. н., уродженець с. Дубова Уманського р-ну, українець, б/п. Проживав в с. Дубова. Колгоспник. Трійкою УНКВС по Київській обл. 29 березня 1938 р. засуджений до ВМП. Реабілітований у 1956 р.

БАРЦАК Павло Васильович, 1891 р. н., уродженець с. Дмитрушки Уманського р-ну, українець, б/п. Проживав у с. Дмитрушки. Поденна робота. Трійкою УНКВС по Київській обл. 15 вересня 1937 р. засуджений до ВМП. Реабілітований у 1989 р.

БАРЧЕНКО-ЛЕБЕДЬ Анна Яківна, 1909 р. н., уродженка с. Кочубеївка Уманського р-ну, українка, б/п. Проживала в с. Кочубеївка. Домогосподарка. Трійкою УНКВС по Київській обл. 23 грудня 1937 р. засуджена до ВМП. Реабілітована у 1989 р.

БАРЧУК Максим Трохимович, 1892 р. н., уродженець с. Громи Уманського р-ну, українець, б/п. Проживав у с. Громи. Не працював. Трійкою УНКВС по Київській обл. 9 березня 1938 р. засуджений до ВМП. Реабілітований у 1989 р.

БАСКАКОВ Михайло Дмитрович, 1892 р. н., уродженець с. Городок Тамбовської обл., росіянин, виключений з КП(б)У в 1936 р. Проживав у с. Аполянка Уманського р-ну. Колгоспник. Трійкою УНКВС по Київській обл. 29 березня 1938 р. засуджений до ВМП. Реабілітований у 1956 р.

БЕСАРАБ Хома Сергійович, 1902 р. н., уродженець с. Старі Бабани, українець, б/п. Проживав у с. Старі Бабани. Каменотес гранкар'єру. Трійкою УНКВС по Київській обл. 16 жовтня 1937 р. засуджений до ВМП. Реабілітований у 1959 р.

БАШКЕВИЧ Фока Григорович, 1898 р. н., уродженець с. Дубова Уманського р-ну, українець, б/п. Проживав у с. Дубова. Робітник торговельної мережі. Трійкою УНКВС по Київській обл. 29 березня 1938 р. засуджений до ВМП. Реабілітований у 1956 р.

БЕБЕШКО Андрон Дмитрович, 1883 р. н., уродженець с. Дмитрушки. Хлібороб. Колегією ДПУ УРСР 12 квітня 1930 р. засуджений до 3 р. висилки. Реабілітований в 1989 р.

БЕБЕШКО Микола Дмитрович, 1875 р. н., уродженець с. Дмитрушки Уманського р-ну, українець, б/п. Проживав у с. Дмитрушки. Одноосібник. Трійкою УНКВС по Київській обл. 25 жовтня 1937 р. засуджений до 10 р. ВТТ. Реабілітований у 1989 р.

БЕВЗ Олександр Карпович, 1891 р. н., уродженець с. Родниківка Уманського р-ну, українець, б/п. Проживав у с. Родниківка. Хлібороб. Трійкою УНКВС по Київській обл. 31 грудня 1937 р. засуджений до ВМП. Реабілітований у 1989 р.

БЕВЗ Іван Максимович, 1882 р. н., уродженець с. Антонівка Уманського р-ну, українець, б/п. Проживав у с. Антонівка. Колгоспник. Трійкою УНКВС по Київській обл. 13 квітня 1938 р. засуджений до ВМП. Реабілітований у 1958 р.

БЕВЗУШКО Григорій Федорович, 1899 р. н., уродженець с. Родниківка Уманського р-ну, українець, б/п. Проживав у с. Родниківка. Десятник свинорадгоспу №5. ОН при НКВС СРСР 5 грудня 1942 р. засуджений до 5 р. ВТТ. Реабілітований у 1964 р.

БЕЛОБОРОДОВ Никон Архипович, 1894 р. н., уродженець с. Рижавка Уманського р-ну, українець, б/п. Проживав у с. Рижавка. Колгоспник. Трійкою УНКВС по Київській обл. 3 квітня 1938 р. засуджений до ВМП. Реабілітований у 1958 р.

БЕЛОКОНЬ Степан Пантелейович, 1900 р. н., уродженець смт. Бабанка Уманського р-ну, українець, б/п. Проживав у смт. Бабанка. Вагар колгоспу. Трійкою УНКВС по Київській обл. 25 жовтня 1937 р. засуджений до ВМП. Реабілітований у 1960 р.

БЕЛОУС Юхим Дементійович, 1885 р. н., уродженець с. Гродзеве Уманського р-ну, українець, б/п. Проживав у с. Гродзеве. Не працював. Трійкою УНКВС по Київській обл. 4 грудня 1937 р. був засуджений до ВМП. Реабілітований у 1989 р.

БЕЛОУС Захар Іванович, 1896 р. н., уродженець с. Кочубеївка Уманського р-ну, українець, б/п. Проживав у с. Кочубеївка. Колгоспник. Трійкою УНКВС по Київській обл. 14 листопада 1937 р. засуджений до 10 р. ВТТ. Реабілітований 1989 р.

БЕЛОУС Степан Кирилович, 1890 р. н., уродженець с. Гродзеве Уманського р-ну, українець, б/п. Проживав у с. Гродзеве. Тракторист Бабанської МТС. Трійкою УНКВС по Київській обл. 29 березня 1938 р. засуджений до ВМП. Реабілітований у 1956 р.

БЕНЬ Григорій Сергійович, 1898 р.н., уродженець с. Гереженівка Уманського р-ну, українець, б/п. Проживав у с. Гереженівка. Колгоспник. Трійкою УНКВС по Київській обл. 5 листопада 1937 р. засуджений до ВМП. Реабілітований у 1989 р.

БЕНЬ Андрій Степанович, 1888 р. н., уродженець с. Гереженівка Уманського р-ну, українець, б/п. Проживав у с. Гереженівка. Колгоспник. Трійкою УНКВС по Київській обл. 31 грудня 1937 р. засуджений до ВМП. Реабілітований у 1968 р.

БЕНЬ Мойсей Тимофійович, 1910 р. н., уродженець с. Гереженівка Уманського р-ну, українець, б/п. Проживав у с. Гереженівка. Колгоспник. Трійкою УНКВС по Київській обл. 17 січня 1933 р. засуджений до 10 р. ВТТ. Реабілітований у 1989 р.

БЕРЕЗЕНКО Сергій Дмитрович, 1894 р. н., уродженець смт. Бабанка Уманського р-ну, українець, б/п. Проживав у смт. Бабанка. Колгоспник. ОН ДПУ УРСР 28 квітня 1933 р. засуджений до 3 р. висилки. Реабілітований у 1961 р.

БЕРЕНДІЙ Ярема Феодосійович, 1877 р. н., уродженець с. Коржова Слобідка Уманського р-ну, українець, б/п. Проживав у с. Коржова Слобідка. Колгоспник. Трійкою УНКВС по Київській обл. 30 серпня 1938 р. засуджений до ВМП. Реабілітований у 1989 р.

БЕРКУН Йосип Микитович, 1892 р. н., уродженець смт. Бабанка Уманського р-ну, українець, б/п. Проживав у смт. Бабанка. Інструктор. ДПУ УРСР 13 березня 1933 р. засуджений до 5 р. ВТТ. Реабілітований у 1960 р.

БЕРКУН Павло Григорович, 1898 р. н., уродженець смт. Бабанка Уманського р-ну, українець, б/п. Проживав у смт. Бабанка. Колгоспник. ДПУ УРСР 17 липня 1933 р. засуджений до 3 р. ВТТ. Реабілітований у 1961 р.

БЕСПАЛЕНКО Феодосій Харитонович, 1897 р. н., уродженець смт. Бабанка Уманського р-ну, українець, б/п. Проживав у смт. Бабанка. Рахівник колгоспу. ДПУ УРСР 17 березня 1933 р. засуджений до 10 р. ВТТ. Реабілітований у 1960 р.

БЕСАРАБ Андрій Мартинович, 1899 р. н., уродженець с. Старі Бабани Уманського р-ну, українець, б/п. Проживав у с. Старі Бабани. Десятник на гранкар'єрі. Трійкою УНКВС по Київській обл. 16 жовтня 1937 р. засуджений до ВМП. Реабілітований у 1959 р.

БЕСАРАБ Антон Якович, 1880 р. н., уродженець с. Старі Бабани Уманського р-ну, українець, б/п. Проживав у с. Старі Бабани. Робітник на гранкар'єрі. Трійкою УНКВС по Київській обл. 16 жовтня 1937 р. засуджений до 10 р. ВТТ. Реабілітований у 1959 р.

БЕСАРАБ Іван Трохимович, 1895 р. н., уродженець с. Старі Бабани Уманського р-ну, українець, б/п. Проживав у с. Старі Бабани. Секретар школи. Трійкою УНКВС по Київській обл. 10 жовтня 1937 р. засуджений до ВМП. Реабілітований у 1963 р.

БЕСАРАБ Ларій Сергійович, 1888 р. н., уродженець с. Старі Бабани Уманського р-ну, українець, б/п. Проживав у с. Старі Бабани. Колгоспник. ВТ військ НКВС КВО 22 грудня 1944 р. засуджений до 10 р. ВТТ. Реабілітований у 1964 р.

БІЛИК Василь Дмитрович, 1898 р.н., уродженець с. Жуков Березівського повіту, Галичина, українець, б/п. Проживав у с. Оксанина Уманського р-ну. Колгоспник. Трійкою УНКВС по Київській обл. 9 березня 1938 р. засуджений до ВМП. Реабілітований у 1989 р.

БІЛИК Григорій Іванович, 1892 р.н., уродженець с. Паланка Уманського р-ну, українець, б/п. Проживав у с. Паланка. Одноосібник. Колегією ВДПУ 18 січня 1930 р. засуджено до 3 р. ВТТ. Реабілітований у 1989 р.

БІЛИК Мирон Мефодійович, 1889 р.н., уродженець с. Доброводи Уманського р-ну, українець, б/п. Проживав у с. Доброводи. Колгоспник. Трійкою УНКВС по Київській обл. 21 квітня 1938 р. засуджений до ВМП. Реабілітований у 1957 р.

БІЛИК Устин Карпович, 1897 р.н., уродженець смт. Бабанка Уманського р-ну, українець, б/п. Проживав у с. Бабанка. Діловод. ДПУ УРСР 17 березня 1933 р. засуджений до ВМП. Реабілітований у 1960 р.

БІЛАН Омелько Хомич, 1899 р.н., уродженець с. Танське Уманського р-ну, українець, б/п. Проживав у с. Доброводи. Голова сільської ради. Трійкою УНКВС по Київській обл. 21 квітня 1938 р. засуджений до ВМП. Реабілітований у 1957 р.

БІЛОУСЮК Андрій Демидович, 1890 р.н., уродженець с. Сушівка Уманського р-ну, українець, б/п. Проживав у с. Сушівка. Хлібороб. ОН при Колегії ДПУ. 10 травня 1932 р. засуджений до 3 р. висилки. Реабілітований у 1989 р.

БІСИК Феодосій Гнатович, 1896 р.н., уродженець с. Ставок Народицького р-ну, українець, б/п. Проживав у с. Дубова Уманського р-ну. Тесля колгоспу. Трійкою УНКВС по Київській обл. 29 березня 1938 р. засуджений до ВМП. Реабілітований у 1956 р.

БЛІНДАР Григорій Кузьмович, 1882 р.н., уродженець с. Пугачівка Уманського р-ну, українець, б/п. Проживав у с. Пугачівка. Без певних занять. Трійкою УНКВС по Київській обл. 15 вересня 1937 р. засуджений до ВМП. Реабілітований у 1958 р.

БЛОХІН Яків Іванович, 1867 р.н., уродженець с. Текуча Уманського р-ну, українець, б/п. Проживав у с. Текуча. Колгоспник. Трійкою УНКВС по Київській обл. 26 квітня 1938 р. засуджений до ВМП. Реабілітований у 1958 р.

БОБЕЛЬ Кирнло Трохимович, 1904 р.н., уродженець с. Коржова Уманського р-ну, українець, б/п. Проживав у с. Коржова. Їздовий. КОУ НКВС УРСР 4 грудня 1937 р. засуджений до 10 р. ВТТ. Реабілітований у 1989 р.

БОБРОВСЬКИЙ Андрій Кирилович, 1893 р.н., уродженець с. Трошна Голованівського р-ну, Одеської обл., українець, б/п. Проживав у с. Старі Бабани Уманського р-ну. Бухгалтер гранітних розробок. КОУ НКВС СРСР 4 грудня 1937 р. засуджений до 10 р. ВТТ. Реабілітований у 1989 р.

БОВКУН Іван Якович, 1910 р.н.. уродженець с. Ятранівка Уманського р-ну, українець, б/п. Проживав в с. Ятранівка. Робітник Рижавського цукрозаводу. Трійкою УНКВС по Київській обл. 1 грудня 1937 р. засуджений до 10 р. ВТТ. Реабілітований у 1956 р.

БОВКУН Яків Степанович, 1877 р.н., уродженець с. Ятранівка Уманського р-ну, українець. б/п. Проживав у с. Ятранівка. Колгоспник. Трійкою УНКВС по Київській обл. 26 серпня 1937 р. засуджений до ВМП. Реабілітований у 1962 р.

БОГИРУК Кирило Ілліч, 1906 р.н., уродженець с. Посухівка Уманського р-ну, українець, б/п. Проживав у с. Посухівка. Колгоспник. Трійкою УНКВС по Київській обл. 15 квітня 1938 р. засуджений до ВМП. Реабілітований у 1989 р.

БОГОМАЗ Володимир Григорович, 1881 р.н., уродженець с. Піківець Уманського р-ну, українець. б/п. Проживав у с. Піковець. Колгоспник. Трійкою УНКВС по Київській обл. 16 жовтня 1937 р. засуджений до ВМП. Реабілітований у 1898 р.

БОГОМАЗ Остап Архипович, 1885 р.н., уродженець с. Піківець Уманського р-ну, українець, б/п. Проживав у с. Піковець. Колгоспник. Трійкою УНКВС по Київській обл. 16 жовтня 1937 р. засуджний до ВМП. Реабілітований у 1989 р.

БОЖКО Яків Григорович, 1902 р.н., уродженець с. Городецьке Уманського р-ну, українець, б/п. Проживав у с. Городецьке. Хлібороб. Трійкою УНКВС по Київській обл. 14 листопада 1937 р. засуджений до ВМП. Реабілітований у 1989 р.

БОЙЦУН Іван Онуфрійович, 1889 р.н., уродженець с. Текуча Уманського р-ну, українець, б/п. Проживав у с. Текуча. Без певних занять. ОН Колегією ДПУ УРСР 19 вересня 1932 р. засуджений до 3 р. висилки. Реабілітований у 1989 р.

БОЙКО Анàній Пилипович, 1894 р.н., уродженець с. Черповоди Уманського р-ну, українець, б/п. Проживав у с. Громи Уманського р-ну. Колгоспник. Трійкою УНКВС по Київській обл. 25 грудня 1937 р. засуджений до 10 р. ВТТ. Реабілітований у 1989 р.

БОЙКО Василь Макейович, 1891 р.н., уродженець с. Погоріла Джулінського р-ну Вінницької обл., українець, б/п. Проживав у с. Дубова Уманського р-ну. Двірник дільничної лікарні. Трійкою УНКВС по Київській обл. 30 серпня 1938 р. засуджений до ВМП. Реабілітований у 1967 р.

БОЙКО Василь Григорович, 1891 р.н., уродженець с. Черповоди. Робітник. УНКВС по Київській обл. 15 квітня 1937 р. засуджений до ВМП. Реабілітований у 1959 р.

БОЙКО Степан Сисойович, 1909 р.н., уродженець с. Оксанина Уманського р-ну, українець, б/п. Проживав у с. Оксанина. Колгоспник. Трійкою УНКВС по Київській обл. 16 квітня 1938 р. засуджений до ВМП і конфіскації майна. Реабілітований у 1989 р.

БОНДАР Прокіп Петрович, 1899 р.н., уродженець с. Коржова Слобідка Уманського р-ну, українець, б/п. Проживав у с. Коржова Слобідка. Селянин-одноосібник. Трійкою УНКВС по Київській обл. 25 жовтня 1937 р. засуджений до 10 р. ВТТ. Реабілітований у 1969 р.

БОНДАРЕНКО Никифор Данилович, 1891 р.н.. уродженець с. Колодисте Уманського р-ну, українець, б/п. Проживав у с. Колодисте. Колгоспник. Трійкою УНКВС по Київській обл. 2 листопада 1937 р. засуджений до 10 р. ВТТ. Реабілітований у 1989 р.

БОНДАРЕНКО Петро Архипович, 1904 р.н., уродженець м. Богуслав Київської обл., українець, б/п. Проживав у с. Городецьке Уманського р-ну. Хлібороб. Трійкою УНКВС по Київській обл. 14 листопада 1937 р. засуджений до 10 р. ВТТ. Реабілітований у 1989 р.

БОНДАРЕНКО Платон Тимофійович, 1902 р.н., уродженець с. Громи Уманського р-ну, українець, б/п. Проживав у с. Громи. Колгоспник. Трійкою УНКВС по Київській обл. 13 липня 1937 р. засуджений до ВМП. Реабілітований у 1960 р.

БОНДАРЕНКО Сава Васильович, 1900 р.н., уродженець с. Громи Уманського р-ну, українець, б/п. Проживав у с. Громи. Одноосібник. Трійкою УНКВС по Київській обл. 9 жовтня 1937 р. засуджений до ВМП. Реабілітований у 1989 р.

БОНДАРЧУК Михайло Євтихійович, 1897 р.н., уродженець Польщі, українець, б/п. Проживав у с. Рижавка Уманського р-ну. Сторож кооперації. НКВС і прокурором СРСР 16 січня 1938 р. засуджений до ВМП. Реабілітований у 1960 р.

БОНДАРЧУК Петро Тимофійович, 1887 р.н.. уродженець с. Колодисте Уманського р-ну, українець, б/п. Проживав у с. Колодисте. Касир Рижавського цукрового заводу. Трійкою УНКВС по Київській обл. 11 квітня 1938 р. засуджений до ВМП. Реаблітований у 1958 р.

БОНДАР Пантелеймон Олександрович, 1897 р.н., уродженець с. Полянецьке Уманського р-ну, українець, б/п. Проживав у с. Полянецьке. Поштар відділу зв'язку. Трійкою УНКВС по Київській обл. 31 грудня 1937 р. засуджений до ВМП. Реабілітований у 1954 р.

БОРИЦЬКИЙ Іван Денисович, 1898 р.н., уродженець с. Антонівка Уманського р-ну, українець, б/п. Проживав у с. Антонівка. Колгоспник. Трійкою УНКВС по Київській обл. 3 квітня 1938 р. засуджений до ВМП. Реабілітований у 1958 р.

БОРДІЙЧУК Петро Савович, 1890 р.н., уродженець Польщі, українець, б/п. Проживав у с. Ладижинка Уманського р-ну. Колгоспник. Трійкою УНКВС по Київській обл. 3 квітня 1938 р. засуджений до ВМП. Реабілітований у 1958 р.

БОРУТА Пилип Зотійович. 1906 р.н.. уродженець с. Текуча Уманського р-ну, українець, б/п. Проживав у с. Текуча. Колгоспник. Трійкою УНКВС по Київській обл. 28 квітня 1938 р. засуджений до ВМП. Реабілітований у 1959 р.

БРИЖ Федір Степанович, 1882 р.н., уродженець с. Кочубеївка Уманського р-ну, українець, б/п. Проживав у с. Кочубеївка. Тесля. Трійкою УНКВС по Київській обл. 25 грудня 1937 р. засуджений до ВМП. Реабілітований у 1989 р.

БРИЖАТИЙ Антон Якович, 1887 р.н., уродженець с. Колодисте Уманського р-ну, українець, б/п. Проживав у с. Колодисте. Колгоспник. Трійкою УНКВС по Київській обл. 11 квітня 1938 р. засуджений до ВМП. Реабілітований у 1957 р.

БРИЖАТИЙ Лазар Пантелеймонович, 1880 р.н., уродженець с. Колодисте Уманського р-ну, українець, б/п. Проживав у с. Колодисте. Рахівник колгоспу. Трійкою УНКВС по Київській обл. 21 січня 1937 р. засуджений до ВМП.

БРОВЧЕНКО Михайло Іванович, 1908 р.н.. уродженець смт. Бабанка Уманського р-ну, українець, б/п. Проживав у смт. Бабанка. Вчитель. Київським обласним судом 14 липня 1937 р. засуджений до 8 р. ВТТ. Реабілітований у 1957 р.

БРИЖАТЮК Трохим Іванович, 1883 р.н., уродженець с. Ропотуха Уманського р-ну, українець, б/п. Проживав у с. Ропотуха. Хлібороб. ОН при колегії ДПУ УРСР 10 травня 1931 р. засуджений до 3 р. висилки. Реабілітований у 1989 р.

БРИЖКО Микита Єфремович, 1902 р.н.. уродженець с. Дубова Уманського р-ну, українець, б/п. Проживав у с. Дубова. Рахівник у колгоспі. Трійкою УНКВС по Київській обл. 29 березня 1938 р. засуджений до ВМП. Реабілітований у 1956 р.

БУГАЄЦЬ Яків Петрович, 1879 р.н., уродженець с. Паланка Уманського р-ну, українець, б/п. Проживав у с. Паланка. Одноосібник. Колегією ОДПУ 18 січня 1930 р. засуджений до ВМП. Реабілітований у 1989 р.

БУЛАТ Рудольф В'ячеславович, 1906 р.н.. уродженець Гродненської губ., Польща, українець, б/п. Проживав у с. Рижавка Уманського р-ну. Приймальник буряка на Рижавському цукрозаводі. Постановою НКВС СРСР 19 січня 1938 р. засуджений до ВМП. Реабілітований у 1989 р.

БУНС Володимир Власович, 1898 р.н., уродженець с. Ладижинка Уманського р-ну, українець, б/п. Проживав у с. Ладижинка. Завгосп школи. Трійкою УНКВС по Київській обл. 3 травня 1938 р. засуджений до ВМП. Реабілітований у 1959 р.

БУРБЕЛО Омелян Матвійович, 1875 р.н., уродженець смт. Бабанка Уманського р-ну, українець, б/п. Проживав у смт. Бабанка. Одноосібник. ДПУ УРСР 17 березня 1933 р. засуджений до ВМП. Реабілітований у 1960 р.

БУРБЕЛО Іван Павлович, 1896 р.н., уродженець смт. Бабанка Уманського р-ну, українець, б/п. Прроживав у смт. Бабанка. Інструктор райземвідділу. ДПУ УРСР 17 березня 1933 р. засуджений до 10 р. ВТТ. Реабілітований у 1960 р.

БУРЕЙКО Юзефа Михайлівна, 1901 р.н., уродженка м. Варшава, Польща, полька, б/п. Проживала в с. Затишок Уманського р-ну. Прибиральниця радгоспу. Трійкою УНКВС по Київській обл. 27 вересня 1938 р. засуджена до 10 р. ВТТ. Реабілітована в 1989 р.

БУРЛАКА Петро Наумовнч, 1888 р.н., уродженець с. Городниця Уманського р-ну, українець, б/п. Проживав у с. Городниця. Колгоспник. Трійкою УНКВС по Київській обл. 20 квітня 1938 р. засуджений до ВМП. Реабілітований у 1958 р.

БУРЛАЧЕНКО Дмитро Савелійович (Савич), 1905 р.н., уродженець с. Свинарка Уманського р-ну, українець, б/п. Проживав у с. Свинарка. Голова колгоспу. Комісією НКВС СРСР 26 листопада 1937 р. засуджений до ВМП. Реабілітований у 1957 р.

БУРЛАЧЕНКО Максим Васильович, 1904 р.н., уродженець с. Свинарка Уманського р-ну, українець, б/п. Проживав у с. Свинарка. Колгоспник. Трійкою УНКВС по Київській обл. 28 квітня 1938 р. засуджений до ВМП. Реабілітований у 1958 р.

БУРЛАЧЕНКО Іван Онуфрійовнч, 1882 р.н., уродженець с. Свинарка Уманського р-ну, українець, б/п. Проживав у с. Свинарка. Одноосібник. Трійкою УНКВС по Київській обл. 13 квітня 1938 р. засуджений до 7 р. висилки. Реабілітований у 1958 р.

БУРЛАЧЕНКО Капітон Васильович, 1899 р.н., уродженець с. Свинарка Уманського р-ну, українець, б/п. Проживав у с. Свинарка. Колгоспник. ДПУ УРСР 17 березня 1933 р. засуджений до ВМП. Реабілітований у 1960 р.

БУШНЯК Тихон Григорович, 1891 р.н., уродженець с. Дубова Уманського р-ну, українець, б/п. Проживав у с. Дубова. Тесля МТС. ОН при НКВС СРСР 5 травня 1938 р. засуджений до 8 р. позбавлення волі. Реабілітований у 1989 р.

БИК Лука Юхимовнч, 1900 р.н.. уродженець с. Текуча Уманського р-ну, українець, б/п. Проживав у с. Текуча. Колгоспник. Трійкою УНКВС по Київській обл. 3 квітня 1938 р. засуджений до ВМП. Реабілітований у 1958 р.

БИСТРАНОВСЬКИЙ Іван Микитович, 1899 р.н., уродженець с. Свинарка Уманського р-ну, українець, б/п. Проживав у с. Свинарка. Вчитель школи в с. Доброводи. Трійкою УНКВС по Київській обл. 29 березня 1938 р. засуджений до ВМП. Реабілітований у 1956 р.

БИСТРАНОВСЬКИЙ Гнат Михайлович, 1891 р.н., уродженець с. Свинарка Уманського р-ну, українець, б/п. Проживав у с. Свинарка. Колгоспник. ДПУ УРСР 13 березня 1933 р. засуджений до 3 р. висилки. Реабілітований у 1960 р.

БИСТРАНОВСЬКИЙ Опанас (по-батькові не зазначено), 1907 р.н., уродженець с. Свинарка Уманського р-ну, українець, б/п. Проживав у с. Свинарка. Колгоспник. ДПУ УРСР 13 березня 1933 р. засуджений до 5 р. ВТТ. Реабілітований у 1960 р.

ВАЛЬ Вікентій Францович, 1889 р.н., уродженець Болеславського р-ну, Польща, поляк, бп. Проживав у с. Антонівка Уманського р-ну. Цукрорадгосп. Робітник. Трійкою УНКВС по Київській обл. 30 вересня 1938 р. засуджений до ВМП. Реабілітований у 1989 р.

ВАРГОЛА Олексій Митрофанович, 1898 р.н., уродженець с. Дубова Уманського р-ну, українець, б/п. Проживав у с. Дубова. Колгоспник. Трійкою УНКВС по Київській обл. 21 квітня 1938 р. засуджений до ВМП. Реабілітований у 1957 р.

ВАСИЛЕВСЬКИЙ Филимон Павлович, 1894 р.н., уродженець с. Посухівка Уманського р-ну, українець, б/п. Проживав у с. Текуча Уманського р-ну. Сільгосппрацівник. ОН Колегії ДПУ УРСР 19 лютого 1932 р. засуджений до 3 р. заслання. Реабілітований у 1989 р.

ВАСИЛИК Юхим Гаврилович, 1899 р.н., уродженець с. Посухівка, Уманського р-ну, українець, б/п. Проживав у с. Посухівка. Робітник кооперації. Трійкою УНКВС по Київській обл. 28 квітня 1938 р. засуджений до ВМП. Реабілітований у 1958 р.

ВЕЛИКИЙ Йосип Митрофанович, 1899 р.н., уродженець с. Гродзеве Уманського р-ну, українець, б/п. Проживав у с. Гродзеве. Колгоспник. Трійкою УНКВС по Київській обл. 29 березня 1938 р. засуджений до ВМП. Реабілітований у 1956 р.

ВЕЛИКИЙ Карпо Митрофанович, 1897 р.н., уродженець с. Гродзеве Уманського р-ну, українець, б/п. Проживав у с. Гродзеве. Комірник колгоспу. Трійкою УНКВС по Київській обл. 28 квітня 1938 р. засуджений до ВМП. Реабілітований у 1960 р.

ВІВДИЧ Мефодій Карпович, 1889 р.н., уродженець с. Колодисте Уманського р-ну, українець, б/п. Проживав у с. Колодисте. Колгоспник. Трійкою УНКВС по Київській обл. 3 квітня 1938 р. засуджений до ВМП. Реабілітований у 1958 р.

ВІЛЬЧИНСЬКИЙ Володимир В'ячеславович, 1900 р.н., уродженець м. Володимир-Волинський, українець, б/п. Проживав у с. Ятранівка Уманського р-ну. Діловод. ОН при Колегії ДПУ УРСР 19 вересня 1932 р. засуджений до 3 р. висилки. Реабілітований у 1989 р.

ВІННИЦЬКИЙ Іван Якимович, 1879 р.н., уродженець с. Текуча Уманського р-ну, українець, б/п. Проживав у с. Текуча. Колгоспник. Трійкою УНКВС по Київській обл. 20 січня 1937 р. засуджений до ВМП. Реабілітований у 1989 р.

ВИШНЕВСЬКИЙ Петро Миколайович, 1873 р.н., уродженець с. Городецьке Уманського р-ну, українець, б/п. Проживав у с. Ладижинка Уманського р-ну. Без певних занять. Трійкою УНКВС по Київській обл. 9 березня 1938 р. засуджений до ВМП. Реабілітований у 1989 р.

ВИШТАЛЕНКО Олексій Леонтійович, 1883 р.н., уродженець с. Косенівка Уманського р-ну, українець, б/п. Проживав у с. Косенівка. Каменотес с. Танського. Трійкою УНКВС по Київській обл. 5 листопада 1937 р. засуджений до 10 р. ВТТ. Реабілітований у 1961 р.

ВИШТАКАЛЮК Петро Макарович, 1890 р.н., уродженець с. Коржовий Кут Уманського р-ну, українець,б/п. Проживав у с. Коржовий Кут. Колгоспник. Трійкою УНКВС по Київській обл. 28 квітня 1938 р. засуджений до ВМП. Реабілітований у 1958 р.

ВИШТАКАЛЮК Андрон Савович, 1899 р.н., уродженець с. Коржовий Кут Уманського р-ну, українець, б/п. Проживав у с. Коржовий Кут. Колгоспник. Трійкою УНКВС по Київській обл. 28 квітня 1938 р. засуджений до ВМП. Реабілітований у 1958 р.

ВИШТАКАЛЮК Герман Лазарович, 1886 р.н., уродженець с. Коржовий Кут Уманського р-ну, українець, б/п. Проживав у с. Коржовий Кут. Колгоспник. Трійкою УНКВС по Київській обл. 25 квітня 1937 р. засуджений до ВМП. Реабілітований у 1958 р.

ВЛАСЮК Прокіп Якимович, 1903 р.н., уродженець с. Ладижинка Уманського р-ну, українець, б/п. Проживав у с. Ладижинка. Робітник. Трійкою УНКВС по Київській обл. 9 жовтня 1937 р. засуджений до ВМП. Реабілітований у 1989 р.

ВОЄВОДА Прокіп Данилович, 1894 р.н., уродженець с. Дубова Уманського р-ну, українець, б/п. Проживав у с. Дубова. Їздовий. Трійкою УНКВС по Київській обл. 5 листопада 1937 р. засуджений до 10 р. ВТТ. Реабілітований у 1989 р.

ВОЙЧЕНКО Гордій Іванович, 1897 р.н., уродженець с. Косенівка Уманського р-ну, українець, б/п. Проживав у с. Косенівка. Касир промколгоспу. Трійкою УНКВС по Київській обл. 23 квітня 1938 р. засуджений до ВМП. Реабілітований у 1957 р.

ВОЙЧЕНКО Філон Демидович, 1888 р.н., уродженець с. Пугачівка Уманського р-ну, українець, б/п. Проживав у с. Пугачівка. Колгоспник. Трійкою УНКВС по Київській обл. 25 жовтня 1937 р. засуджений до 10 р. ВТТ. Реабілітований у 1960 р.

ВОЛОШИН Олексій Вікторович, 1902 р.н., уродженець с. Томашівка Уманського р-ну, українець, б/п. Проживав у с. Шарин Уманського р-ну. Учитель початкової школи. Трійкою УНКВС по Київській обл. 1 грудня 1937 р. засуджений до 10 р. ВТТ. Реабілітований у 1959 р.

ВОЛОШИН Гнат Антонович, 1902 р.н., уродженець с. Іванівка Уманського р-ну, українець, б/п. Проживав у с. Іванівка. Без певних занять. Трійкою УНКВС по Київській обл. 5 листопада 1937 р. засуджений до 10 р. ВТТ. Реабілітований у 1989 р.

ВОЛОШИН Іван Терентійович, 1886 р.н., уродженець с. Текуча Уманського р-ну, українець, б/п. Проживав у с. Текуча. Колгоспник. ОН МВС СРСР 5 жовтня 1938 р. засуджений до 5 р. ВТТ. Реабілітований у 1963 р.

ВОЛОШИН Семен Тодосійович, 1890 р.н., уродженець с. Іванівка Уманського р-ну, українець, б/п. Проживав у с. Іванівка. Колгоспник. Трійкою УНКВС по Київській обл. 3 вересня 1939 р. засуджений до ВМП. Реабілітований у 1989 р.

ВОЛОШИН Федір Антонович, 1893 р.н., уродженець с. Іванівка Уманського р-ну, українець, б/п. Проживав у с. Іванівка. Колгоспник. ОН при Колегії ДПУ УРСР 24 січня 1930 р. засуджений до 3 р. висилки. Реабілітований у 1989 р.

ВРОНСЬКИЙ Антон Васильович, 1903 р.н., уродженець с. Бродецьке Вінницької обл., українець, б/п. Проживав у с. Затишок Уманського р-ну. Комірник цукрорадгоспу. ОН при НКВС СРСР 16 січня 1938 р. засуджений до 10 р. ВТТ. Реабілітований у 1957 р.

ВРУБЛЕВСЬКИЙ Вацлав Андрійович, 1907 р.н., уродженець с. Рижавка Уманського р-ну, поляк, б/п. Проживав у с. Рижавка. Слюсар Ладижинської МТС. Постановою НКВС СРСР 19 січня 1938 р. засуджений до ВМП. Реабілітований у 1989 р.

ВИСОКОГЛЯД Антип (Антон) Савелійович, 1886 р.н., уродженець с. Паланка Тростянецького р-ну, українець, б/п. Проживав у с. Полянецьке Уманського р-ну. Колгоспник. Трійкою УНКВС по Київській обл. 14 листопада 1937 р. засуджений до 10 р. ВТТ. Реабілітований у 1968 р.

ВИХОВАНЮК Іван Гнатович, 1894 р.н., уродженець Польщі, українець, б/п. Проживав у с. Оксанина Уманського р-ну. Голова колгоспу. НКВС і прокурором СРСР 17 листопада 1937 р. засуджений до ВМП. Реабілітований у 1960 р.

ВИШТАКАЛЮК Герман Лазарович, 1887 р.н., уродженець с. Коржовий Кут Уманського р-ну, українець, б/п. Проживав у с. Коржовий Кут. Колгоспник ДПУ УРСР 13 березня 1933 р. засуджений до 3 р. висилки. Реабілітований у 1960р.

ГАВРЕГА Гнат Дмитрович, 1888 р.н., уродженець с. Дубова Уманського р-ну, українець, б/п. Проживав у с. Дубова. Колгоспник. Трійкою УНКВС по Київській обл. 28 квітня 1938 р. засуджений до ВМП. Реабілітований у 1959 р.

ГАВРИГА Ілля Митрофанович, 1891 р.н., уродженець с. Дубова Уманського р-ну, українець, б/п. Проживав у с. Дубова. Колгоспник. Трійкою УНКВС по Київській обл. 14 квітня 1938 р. засуджений до ВМП. Реабілітований у 1956р.

ГАВРИЛЬЧЕНКО Антон Федорович, 1890 р.н., уродженець с. Водяники Звенигородського р-ну Черкаської обл., українець, б/п. Проживав у с. Родниківка Уманського р-ну. Робітник дослідної селекційної ст. ОН при НКВС СРСР 9 жовтня 1938 р. засуджений до 8 р. ВТТ. Реабілітований у 1965 р.

ГАВРИЛЮК Михайло Петрович, 1891 р.н., уродженець Галичини, українець, б/п. Проживав у с. Свинарка Уманського р-ну. Коваль колгоспу. Київським облсудом 8 вересня 1935 р. засуджений до 5 р. ВТТ. Реабілітований у 1989 р.

ГАДЗЮК Іван Васильович, 1892 р.н., уродженець с. Жабокрик Крижопільського р-ну Вінницької обл., українець, б/п. Проживав у с. Колодисте Уманського р-ну. Черговий під'їзних колій на Рижавському цукрозаводі. Київським облсудом 10 листопада 1937 р. засуджений до 4 р. ВТТ. Реабілітований у 1964 р.

ГАЙДУК Василь Дмитрович, 1892 р.н., уродженець с. Янів (Галичина), українець, б/п. Проживав у с. Доброводи Уманського р-ну. Колгоспник. Комісією НКВС та прокурором СРСР 16 листопада 1937 р. засуджений до ВМП. Реаблітований у 1957 р.

ГАЛАК Аврам Карпович, 1898 р.н., уродженець с. Городниця Уманського р-ну, українець, б/п. Проживав у с. Городниця. Колгоспник. Трійкою УНКВС по Київській обл. 15 вересня 1937 р. засуджений до ВМП. Реабілітований у 1989 р.

ГАЛУШКО Андрій Іванович, 1899 р.н., уродженець с. Словита (Галичина), українець, б/п. Проживав у с. Доброводи Уманського р-ну. Колгоспник. Комісією НКВС та прокурором СРСР 17 листопада 1937 р. засуджений до ВМП. Реабілітований у 1957 р.

ГАЛАНД Микита Овксентійович, 1887 р.н., уродженець с. Томашівка Уманського р-ну, українець, б/п. Проживав у с. Томашівка. Колгоспник. Трійкою УНКВС по Київській обл. 15 листопада 1937 р. засуджений до 10 р. ВТТ. Реабілітований у 1989 р.

ГАНЗОЛИК Іван Васильович, 1888 р.н., уродженець с. Оксанина Уманського р-ну, українець, б/п. Проживав у с. Оксанина. Колгоспник. Трійкою УНКВС по Київській обл. 28 квітня 1938 р. засуджений до ВМП. Реабілітований у 1958 р.

ГАРБОВСЬКИЙ Феодосій Євтухович, 1885 р.н., уродженець с. Осітна Христинівського р-ну, українець, б/п. Проживав у с. Томашівка Уманського р-ну. Колгоспник. Трійкою УНКВС по Київській обл. 29 жовтня 1937 р. засуджений до ВМП. Реабілітований у 1989 р.

ГЕВІЄВ Омелян Трохимович, 1905 р.н., уродженець с. Оксанина Уманського р-ну, українець, б/п. Проживав у с. Оксанина. Колгоспник. Трійкою УНКВС по Київській обл. 10 травня 1937 р. засуджений до ВМП. Реабілітований у 1957 р.

ГЕВЕЛЕНКО Дмитро Іванович, 1899 р.н., уродженець с. Громи Уманського р-ну, українець, б/п. Проживав у с. Громи. Колгоспник. Трійкою УНКВС по Київській обл. 13 липня 1936 р. до ВМП. Реабілітований у 1960 р.

ГЕВЕЛЕНКО Гнат Васильович, 1897 р.н., уродженець с. Громи Уманського р-ну, українець, б/п. Проживав у с. Громи. Колгоспник. Трійкою УНКВС по Київській обл. 26 серпня 1937 р. засуджений до ВМП. Реабілітований у 1962 р.

ГЕВЕЛЕНКО Петро Ксенофонтович, 1882 р.н.. уродженець с. Громи Уманського р-ну, українець, б/п. Проживав у с. Громи. Колгоспник. Трійкою УНКВС по Київській обл. 26 серпня 1937 р. засуджений до ВМП. Реабілітований у 1962 р.

ГЕВЕЛЕНКО Семен Якович, 1887 р.н., уродженець с. Ятранівка Уманського р-ну, українець, б/п. Проживав у с. Ятранівка. Одноосібник. Трійкою УНКВС по Київській обл. 20 листопада 1937 р. засуджений до ВМП. Реабілітованийу 1989 р.

ГЕВЕЛЬ Мирон Трохимович, 1899 р.н., уродженець с. Оксанина Уманського р-ну, українець, б/п. Проживав у с. Оксанина. Голова колгоспу. Трійкою УНКВС по Київській обл. 31 грудня 1937 р. засуджений до ВМП. Реабілітований у 1960 р.

ГЕВЕЛЯ Ілля Минович, 1897 р.н., уродженець с. Оксанина Уманського р-ну, українець, б/п. Проживав у смт. Бабанка Уманського р-ну. Плановик РайСТ. Черкаським облсудом 17 липня 1933 р. засуджений до 3 р. ВТТ. Реабілітований у 1961 р.

ГЕЙКО Григорій Якович, 1890 р.н., уродженець с. Пугачівка Уманського р-ну, українець, б/п. Проживав у с. Пугачівка. Хлібороб. Трійкою УНКВС по Київській обл. 2 вересня 1931 р. засуджений до висилки. Реабілітований у 1989 р.

ГЕЙКО Федір Мартинович, 1871 р.н., уродженець с. Пугачівка Уманського р-ну, українець, б/п. Проживав у с. Пугачівка. Колгоспник. Трійкою УНКВС по Київській обл. 25 листопада 1937 р. засуджений до ВМП. Реабілітований у 1958 р.

ГЕЙКО Павло Олексійович, 1896 р.н., уродженець с. Пугачівка Уманського р-ну, українець, б/п. Проживав у с. Пугачівка. Лісоруб у лісгоспі. Трійкою УНКВС по Київській обл. 25 листопада 1937 р. засуджений до 10 р. ВТТ. Реабілітований у 1989 р.

ГЕРАСИМЕНКО Макар Григорович, 1901 р.н., уродженець с. Краснопілка Уманського р-ну, українець, б/п. Проживав у с. Краснопілка. Колгоспник. ОН при НКВС СРСР 9 листопада 1938 р. засуджений до 8 р. ВТТ. Реабілітований у1959 р.

ГІГЛАВИЙ Пилип Якимович, 1894 р.н., уродженець с. Колодисте Уманського р-ну, українець, б/п. Проживав у с. Колодисте. Колгоспник. Трійкою УНКВС по Київській обл. 3 квітня 1938 р. засуджений до ВМП. Реабілітований у 1958 р.

ГЛОБЧАК Гнат Опанасович, 1876 р.н., уродженець с. Іванівка Уманського р-ну, українець, б/п. Проживав у с. Іванівка. Селянин. Трійкою УНКВС по Київській обл. 12 грудня 1937 р. засуджений до ВМП. Реабілітований у 1989 р.

ГЛОБЧАК Тимофій Кіндратович, 1896 р.н., уродженець с. Іванівка Уманського р-ну, українець, б/п. Проживав у с. Антонівка Уманського р-ну. Вчитель. Трійкою УНКВС по Київській обл. 16 квітня 1938 р. засуджений до ВМП. Реабілітований у 1986 р.

ГЛУХОВСЬКИЙ Лука Володимирович, 1896 р.н., уродженець с. Текуча Уманського р-ну, українець, б/п. Проживав у с. Текуча. Колгоспник. ОН ДПУ 19 вересня 1932 р. засуджений до 3 р. ВТТ. Реабілітований у 1989 р.

ГЛУШКО Семен Тарасович, 1897 р.н., уродженець с. Городниця Уманського р-ну, українець, б/п. Проживав у с. Городниця. Колгоспник. Трійкою УНКВС по Київській обл. 3 травня 1938 р. засуджений до ВМП. Реабілітований у 1959 р.

ГНАТЕНКО Феодосій Лук'янович, 1887 р.н., уродженець с. Острівець Уманського р-ну, українець, б/п. Проживав у с. Острівець. Вчитель. Трійкою УНКВС по Київській обл. 1 грудня 1937 р. засуджений до 10 р. ВТТ. Реабілітований у 1959 р.

ГНАТЮК Яків Андрійович, 1893 р.н., уродженець с. Юрківка Уманського р-ну, українець, б/п. Проживав у с. Юрківка. Колгоспник. Трійкою УНКВС по Київській обл. 1 грудня 1937 р. засуджений до ВМП. Реабілітований у 1989 р.

ГОЛИК Михайло Кононович, 1893 р.н., уродженець с. Ропотуха Уманського р-ну, українець, б/п. Проживав у с. Ропотуха. Колгоспник. Трійкою УНКВС по Київській обл. 3 квітня 1938 р. засуджений до ВМП. Реабілітований у 1958 р.

ГОЛИК Трохим Федорович, 1895 р.н., уродженець с. Ропотуха Уманського р-ну, українець, б/п. Проживав у с. Ропотуха. Колгоспник. Трійкою УНКВС по Київській обл. 3 квітня 1938 р. засуджений до ВМП. Реабілітований у 1958р.

ГОЛОБОЙЧЕНКО Матвій Павлович, 1885 р.н., уродженець с. Дмитрушки Уманського р-ну, українець, б/п. Проживав у с. Дмитрушки. Лісоруб. КОУ НКВС УРСР 25 листопада 1937 р. засуджений до ВМП. Реабілітований у 1989 р.

ГОЛОВЕРДА Сава Семенович, 1895 р.н., уродженець с. Сеньки Грушківського р-ну Київської обл., українець, б/п. Проживав у с. Пугачівка Уманського р-ну. Без певних занять. Трійкою УНКВС по Київській обл. 29 листопада 1937 р. засуджений до 10 р. ВТТ. Реабілітований у 1989 р.

ГОЛУБЕНКО Феодосій Іванович, 1890 р.н., уродженець смт. Бабанка Уманського р-ну Черкаської обл. Завгосп цукрорадгоспу. ДПУ УРСР 17 березня 1933 р. засуджений до ВМП. Реабілітований у 1960 р.

ГОЛЯДНИЧУК (ГОЛЕДНИЧУК) Нестор Хомич, 1896 р.н., уродженець с. Текуча Уманського р-ну, українець, б/п. Проживав у с. Текуча. Колгоспник. Трійкою УНКВС по Київській обл. 3 квітня 1938 р. засуджений до ВМП. Реабілітований у 1958 р.

ГОЛЯДНИЧУК Нестор Хомич, 1896 р.н., уродженець с. Текуча Уманського р-ну, українець, б/п. Проживав у с. Текуча. Колгоспник. ОН при Кол. ДПУ УРСР 19 вересня 1932 р. засуджений до 3 р. ВТТ. Реабілітований у 1989 р.

ГОНЗОЛЮК Григорій Гордійович, 1901 р.н., уродженець с. Оксанина Уманського р-ну, українець, б/п. Проживав у с. Оксанина. Колгоспник. Трійкою УНКВС по Київській обл. 16 квітня 1938 р. засуджений до ВМП з конфіскацією майна. Реабілітований у 1989 р.

ГОМЕНЮК Гордій Пантелеймонович, 1879 р.н., уродженець с. Іванівка Уманського р-ну, українець, б/п. Проживав у с. Іванівка. Хлібороб. ОН при Кол. ДПУ УРСР 24 січня 1930 р. засуджений до 3 р. концтаборів. Реабілітований у 1989 р.

ГОНТА Олексій Тимофійович, 1905 р.н., уродженець с. Родниківка Уманського р-ну, українець, б/п. Проживав у с. Родниківка. На підсобних роботах. Трійкою УНКВС по Київській обл. 25 грудня 1937 р. засуджений до ВМП. Реабілітований у 1989 р.

ГОНТА Микола Данилович, 1897 р.н., уродженець с. Родниківка Уманського р-ну, українець, б/п. Проживав у с. Родниківка. Колгоспник. Трійкою УНКВС по Київській обл. 20 листопада 1937 р. засуджений до ВМП. Реабілітований у 1962 р.

ГОНТА Павло Гнатович, 1881 р.н., уродженець с. Краснопілка Уманського р-ну, українець, б/п. Проживав у с. Краснопілка. Без певних занять. Трійкою УНКВС по Київській обл. 20 грудня 1930 р. засуджений до ВМП. Реабілітований у 1989 р.

ГОНЧАР Мефодій Дем'янович, 1883 р.н., уродженець с. Доброводи Уманського р-ну, українець, б/п. Проживав у с. Доброводи. Колгоспник. ОН НКВС 9 листопада 1938 р. засуджений до 8 р. ВТТ. Реабілітований у 1959 р.

ГОНЧАРЕНКО Іван Сергійович, 1886 р.н., уродженець с. Піківець Уманського р-ну, українець, б/п. Проживав у с. Піківець. Їздовий колгоспу. ОН при НКВС СРСР 26 листопада 1938 р. засуджений до 5 р. ВТТ. Реабілітований у 1989 р.

ГОНЧАРЕНКО Прокіп Іларіонович, 1887 р.н., уродженець с. Паланка Уманського р-ну, українець, б/п. Проживав у с. Паланка. Одноосібник. Колегією ОДПУ 18 січня 1930 р. засуджений до 10 р. ВТТ. Реабілітований у 1989 р.

ГОНЧАРУК Парамон Несторович, 1910 р.н., уродженець с. Дубова Уманського р-ну, українець, б/п. Проживав у с. Дубова. Слюсар МТС. Трійкою УНКВС по Київській обл. 24 квітня 1938 р. засуджений до ВМП. Реабілітований у 1957 р.

ГОПА Микола Євстратович, 1886 р.н., уродженець с. Максимівка Уманського р-ну, українець, б/п. Проживав у с. Максимівка. Колгоспник. Трійкою УНКВС по Київській обл. 3 квітня 1938 р. засуджений до ВМП. Реабілітований у1959 р.

ГОРБАНЬ Пімен Дмитрович, 1896 р.н., уродженець с. Доброводи Уманського р-ну, українець, б/п. Проживав у с. Доброводи. Колгоспник. Трійкою УНКВС по Київській обл. 29 березня 1938 р. засуджений до ВМП. Реабілітований у1956 р.

ГОРБАТЮК Сава Сергійович, 1888 р.н., уродженець с. Коржова Уманського р-ну, українець, б/п. Проживав у с. Коржова. Колгоспник. Трійкою УНКВС по Київській обл. 28 квітня 1938 р. засуджений до ВМП. Реабілітований у 1958 р.

ГОРЕНКО Костянтин Дементійович, 1895 р.н., уродженець с. Ладижинка Уманського р-ну, українець, б/п. Проживав у с. Ладижинка. Колгоспник. Трійкою УНКВС по Київській обл. 28 квітня 1938 р. засуджений до ВМП. Реабілітований у 1959 р.

ГОРЕНКО Марко Іванович, 1894 р.н., уродженець с. Ладижинка Уманського р-ну, українець, б/п. Проживав у с. Ладижинка. Колгоспник. Трійкою УНКВС по Київській обл. 3 квітня 1938 р. засуджений до ВМП. Реабілітований у 1958 р.

ГОРЕНКО Пилип Демидович, 1890 р.н., уродженець с. Ладижинка Уманського р-ну, українець, б/п. Проживав у с. Ладижинка. Сторож аеродрому. Трійкою УНКВС по Київській обл. 28 грудня 1937 р. засуджений до ВМП. Реабілітований у 1989 р.

ГРАБІН Юхим Федотович, 1895 р.н., уродженець м. Сміла, українець, б/п. Проживав у с. Антонівка Уманського р-ну. Вчитель. Трійкою УНКВС по Київській обл. 16 квітня 1938 засуджений до ВМП. Реабілітований у 1958 р.

ГРАДЗІОН Степан Евсейович, 1897 р.н., уродженець с. Піковець Уманського р-ну, українець, б/п. Проживав у с. Піківець. Лісоруб. Трійкою УНКВС по Київській обл. 31 грудня 1937 р. засуджений до ВМП. Реабілітований у 1989 р.

ГРАБОВЕНКО Макар Бенедиктович, 1897 р.н., уродженець с. Громи Уманського р-ну, українець, б/п. Проживав у с. Громи. Колгоспник. ОН НКВС по Київській обл. 20 листопада 1937 р. засуджений до ВМП. Реабілітований у 1959 р.

ГРЕБЕНЮК Павло Митрофанович, 1899 р.н., уродженець с. Текуча Уманського р-ну, українець, б/п. Проживав у с. Текуча. Колгоспник. Трійкою УНКВС по Київській обл. 11 квітня 1938 р. засуджений до ВМП. Реабілітований у 1959 р.

ГРИГОР'ЄВ Мина Іванович, 1891 р.н., уродженець смт. Бабанка Уманського р-ну, українець, б/п. Проживав у смт. Бабанка. Бухгалтер райкомунгоспу. ДПУ УРСР 17 березня 1933 р. засуджений до ВМП. Реабілітований у 1960 р.

ГРИГОРЕНКО Акулина Федорівна, 1914 р.н., уродженка с. Косенівка Уманського р-ну, українка, б/п. Проживала в с. Косенівка. Колгоспниця. Київським облсудом 23 листопада 1953 р. засуджена до 25 р. ВТТ. Реабілітована в1989 р.

ГРИГОРУК Іван Гнатович, 1905 р.н., уродженець с. Танське Уманського р-ну, українець, б/п. Проживав у с. Танське. Колгоспник. Комісією НКВС СРСР 26 листопада 1937 р. засуджений до ВМП. Реабілітований у 1957 р.

ГРИГОРУСЬ Микола Федорович, 1900 р.н., уродженець с. Андреєве Черняхівського р-ну Житомирської обл., українець, б/п. Проживав у с. Городецьке Уманського р-ну. Робітник 123 дільниці. ОН при НКВС СРСР 5 листопада 1938 р. засуджений до 8 р. ВТТ. Реабілітований у 1989 р.

ГРИГОР'ЄВ Єфрем Іванович, 1901 р.н., уродженець смт. Бабанка Уманського р-ну, українець, б/п. Проживав у смт. Бабанка. Інструктор райстрахкаси. ДПУ УРСР 13 березня 1933 р. засуджений до 10 р. ВТТ. Реабілітований в 1960 р.

ГРИНЧУК Леонтій Мусійович, 1902 р.н., уродженець с. Дубова Уманського р-ну, українець, б/п. Проживав у с. Дубова. Колгоспник. Трійкою УНКВС по Київській обл. 21 квітня 1938 р. засуджений до ВМП. Реабілітований у 1957р.

ГРИНЧУК Арсентій Гаврилович, 1896 р.н., уродженець с. Дубова Уманського р-ну, українець, б/п. Проживав у с. Дубова. Колгоспник. Трійкою УНКВС по Київській обл. 16 квітня 1938 р. засуджений до ВМП. Реабілітований у 1959 р.

ГРИНЧУК Макар Миронович, 1895 р.н., уродженець с. Дубова Уманського р-ну, українець, б/п. Проживав у с. Дубова. Колгоспник. Трійкою УНКВС по Київській обл. 16 квітня 1938 р. засуджений до ВМП. Реабілітований у 1959 р.

ГРОБЧАК Костянтин Григорович, 1872 р.н., уродженець с. Антонівка Уманського р-ну, українець, б/п. Проживав у с. Дубова. Без певних занять. Трійкою УНКВС по Київській обл. 30 липня 1938 р. засуджений до ВМП. Реабілітований у 1989 р.

ГРОМ Григорій Кузьмич, 1894 р.н., уродженець с. Текуча Уманського р-ну, українець, б/п. Проживав у с. Текуча. Колгоспник. Трійкою УНКВС по Київській обл. 3 квітня 1938 р. засуджений до ВМП. Реабілітований у 1958 р.

ГРУДЗИНСЬКИЙ Рафаїл Францович, 1897 р.н., уродженець Польщі, поляк, б/п. Проживав у с. Берестівець Уманського р-ну. Робітник цукрозаводу. НКВС СРСР 16 січня 1938 р. засуджений до ВМП. Реабілітований у 1959 р.

ГРУШКО Володимир Іванович, 1884 р.н., уродженець с. Колодисте Уманського р-ну, українець, б/п. Проживав у с. Колодисте. Робітник. Ком. НКВС і прокурором СРСР 10 листопада 1937 р. засуджений до ВМП. Реабілітований у 1958 р.

ГРУЩЕНКО Никифор Юхимович, 1899 р.н., уродженець с. Соколець Хмельницької обл., українець, б/п. Проживав у с. Оксанина Уманського р-ну. Вчитель. ВТ військ НКВС по Київській обл. 18 грудня 1944 р. засуджений до 20 р. каторги. Реабілітований у 1959 р.

ГУЛИЙ Михайло Гнатович, 1887 р.н., уродженець с. Коржова Уманського р-ну, українець, б/п. Проживав у с. Коржова. Колгоспник. Трійкою УНКВС по Київській обл. 28 квітня 1938 р. засуджений до ВМП. Реабілітований у 1958 р.

ГУЛЬЧАК Трохим Дмитрович, 1887 р.н., уродженець с. Городниця Уманського р-ну, українець, б/п. Проживав у с. Городниця. Колгоспник. Трійкою УНКВС по Київській обл. 3 травня 1938 р. засуджений до ВМП. Реабілітований у 1959 р.

ГУПАЛО Максим Миколайович, 1872 р.н., уродженець с. Шаломай (Галичина), українець, б/п. Проживав у с. Доброводи Уманського р-ну. Конюх. Ком. НКВС та Прокурором СРСР 16 листопада 1937 р. засуджений до ВМП. Реабілітований у 1957 р.

ГУРАЛЬНИК Наум Григорович, 1892 р.н., уродженець с. Паланка Уманського р-ну, українець, б/п. Проживав у с. Паланка. Тесля. Трійкою УНКВС по Київській обл. 28 квітня 1938 р. засуджений до ВМП. Реабілітований у 1957 р.

ГУРБИЧ Павло Митрофанович, 1905 р.н., уродженець с. Паланка Уманського р-ну, українець, б/п. Проживав у с. Паланка. Лісник. Трійкою УНКВС по Київській обл. 16 квітня 1938 р. засуджений до ВМП. Реабілітований у 1955 р.

ГУРТОВЕНКО Іван Карпович, 1871 р.н., уродженець с. Ятранівка Уманського р-ну, українець, б/п. Проживав у с. Ятранівка. Колгоспник. Трійкою УНКВС по Київській обл. 26 серпня 1937 р. засуджений до ВМП. Реабілітований у1962 р.

ГУТ Архип Гаврилович, 1897 р.н., уродженець с. Громи Уманського р-ну, українець, б/п. Проживав у с. Громи. Вчитель. Трійкою УНКВС по Київській обл. 13 липня 1938 р. засуджений до ВМП. Реабілітований у 1960 р.

ГУЧЕНКО Єлисей Михайлович, 1899 р.н., уродженець с. Лощова Тальнівського р-ну, українець, б/п. Проживав у с. Старі Бабани Уманського р-ну. Вчитель середньої школи. Трійкою УНКВС по Київській обл. 17 листопада 1937 р.засуджений до 10 р. позбавлення волі. Реабілітований у 1959 р.

ГУШЛЯ Тимофій Захарович, 1894 р.н., уродженець с. Петринове Катеринопільського р-ну, українець, б/п. Проживав у с. Родниківка Уманського р-ну. Вчитель. ОН НКВС 5 листопада 1938 р. засуджений до 8 р. ВТТ. Реабілітований у 1958 р.

ГУЩАК Іван Дмитрович, 1896 р.н., уродженець м. Жалкове, Галичина, українець, б/п. Проживав у смт. Бабанка Уманського р-ну. Колгоспник. Трійкою УНКВС по Київській обл. 23 квітня 1938 р. засуджений до ВМП. Реабілітований у 1957 р.

ГУЦАЛ Семен Якимович, 1915 р.н., уродженець с. Ладижинка Уманського р-ну, українець, б/п. Проживав у с. Ладижинка. Не працював. Трійкою УНКВС по Київській обл. 1 грудня 1937 р. засуджений до 10 р. ВТТ. Реабілітований у 1989 р.

ГУЦАЛЮК Кіріяк Васильович, 1886 р.н., уродженець с. Рогова Уманського р-ну, українець, б/п. Проживав у с. Рогова. Колгоспник. Трійкою УНКВС по Київській обл. 23 квітня 1938 р. засуджений до ВМП. Реабілітований у 1957р.

ДАНИЛОВ Арсеній Петрович, 1876 р.н., уродженець смт. Маньківка Маньківського р-ну, українець, б/п. Проживав у с. Сушківка Уманського р-ну. Колгоспник. Трійкою УНКВС по Київській обл. 27 листопада 1937 р. засуджений до ВМП. Реабілітований у 1989 р.

ДАНЬКО Дмитро Васильович, 1898 р.н., уродженець с. Петлинівці Старі, Галичина, українець, б/п. Проживав у с. Доброводи Уманського р-ну. Конюх. Ком. НКВС та прокуратурою СРСР 16 листопада 1937 р. засуджений до ВМП. Реабілітований у 1957 р.

ДАУЇСТЕ Іван Петрович, 1893 р.н., уродженець м. Могилів, латиш, б/п. Проживав у с. Колодисте Уманського р-ну. Водій Рижавського цукрозаводу. Ком. НКВС та прокуратурою СРСР 10 листопада 1937 р. засуджений до ВМП. Реабілітований у 1958 р.

ДАЦЕНКО Іван Євтухович, 1908 р.н., уродженець с. Доброводи Уманського р-ну, українець, б/п. Проживав у с. Доброводи. Колгоспник. Ком. НКВС та прокураторою СРСР 26 листопада 1937 р. засуджений до ВМП. Реабілітований у1957 р.

ДЕГТЕРЕНКО Дмитро Петрович, 1891 р.н., уродженець смт. Бабанка Уманського р-ну, українець, б/п. Проживав у смт. Бабанка. Колгоспник. ДПУ УРСР 13 березня 1933 р. засуджений до 5 р. ВТТ. Реабілітований у 1960 р.

ДЕГТЯРЕНКО Дмитро Петрович, 1891 р.н., уродженець смт. Бабанка Уманського р-ну, українець, б/п. Проживав у смт. Бабанка. Вчитель школи. Трійкою УНКВС по Київській обл. 29 березня 1938 р. засуджений до ВМП. Реабілітований у 1956 р.

ДЕКАР Йосип Федорович, 1880 р.н., уродженець смт. Бабанка Уманського р-ну, українець, б/п. Проживав у смт. Бабанка. Сторож райвиконкому. Трійкою УНКВС по Київській обл. 29 березня 1938 р. засуджений до ВМП. Реабілітований у 1956 р.

ДЕМИЧ Іван Терентійович, 1893 р.н., уродженець с. Поташ Маньківського р-ну, українець, б/п. Проживав у с. Колодисте Уманського р-ну. Майстер. ОН НКВС СРСР 15 листопада 1938 р. засуджений до 5 р. ВТТ. Реабілітований у1960 р.

ДЕМ'ЯЧЕНКО Семен Матвійович, 1893 р.н., уродженець Бесарабії, українець, б/п. Проживав у с. Аполянка Уманського р-ну. Садовод у колгоспі. Трійкою УНКВС по Київській обл. 16 листопада 1937 р. засуджений до ВМП. Реабілітований у 1960 р.

ДЕРЕВ'ЯНКО Гива Кирилович, 1886 р.н., уродженець с. Косенівка Уманського р-ну, українець, б/п. Проживав у с. Косенівка. Десятник колгоспу. Трійкою УНКВС по Київській обл. 27 листопада 1937 р. засуджений до ВМП. Реабілітований у 1989 р.

ДЕРЕВ'ЯНКО Матвій Кирилович, 1891 р.н., уродженець с. Косенівка Уманського р-ну, українець, б/п. Проживав у с. Доброводи Уманського р-ну. Вчитель школи. Трійкою УНКВС по Київській обл. 29 березня 1938 р. засуджений доВМП. Реабілітований у 1956 р.

ДЕРЕВ'ЯНКО Надія Олександрівна, 1926 р.н., уродженка с. Косенівка Уманського р-ну, українка, б/п. Проживала у с. Косенівка. Колгоспниця. Київським облсудом 23 листопада 1953 р. засуджена до 10 р. ВТТ. Реабілітована в 1989 р.

ДЕРЕВ'ЯНКО Петро Гнатович, 1894 р.н., уродженець с. Косенівка Уманського р-ну, українець, б/п. Проживав у с. Косенівка. Гранкар'єр, каменотес. Трійкою УНКВС по Київській обл. 25 квітня 1938 р. засуджений до ВМП. Реабілітований у 1958 р.

ДЕРЕНЮК Михайло Васильович, 1892 р.н., уродженець с. Черповоди Уманського р-ну, українець, б/п. Проживав у с. Черповоди. Колгоспник. Трійкою УНКВС по Київській обл. 25 квітня 1938 р. засуджений до ВМП. Реабілітованийу 1958 р.

ДЕХТЯРУК Корній Петрович, 1897 р.н., уродженець с. Юрківка Уманського р-ну, українець, б/п. Проживав у с. Юрківка. Одноосібник. Трійкою УНКВС по Київській обл. 1 грудня 1937 р. засуджений до ВМП. Реабілітований у 1988 р.

ДЕХТЯРУК Петро Никифорович, 1876 р.н., уродженець с. Юрківка Уманського р-ну, українець, б/п. Проживав у с. Юрківка. Одноосібник. ОН при Колегії ДПУ УРСР 22 квітня 1931 р. засуджений до 3 р. висилки. Реабілітований у1989 р.

ДЕЩИЦЯ Трохим Якович, 1896 р.н., уродженець с. Коржова Уманського р-ну, українець, б/п. Проживав у с. Коржова. Колгоспник. Трійкою УНКВС по Київській обл. 28 квітня 1938 р. засуджений до ВМП. Реабілітований у 1959 р.

ДЖЕМІЛЬ Данило Дмитрович, 1914 р.н., уродженець с. Коржовий Кут Уманського р-ну, українець, б/п. Проживав у с. Коржовий Кут. Тракторист. Трійкою УНКВС по Київській обл. 23 квітня 1938 р. засуджений до ВМП. Реабілітований у 1957 р.

ДЖУМИГА Трохим Васильович, 1893 р.н., уродженець с. Старі Бабани Уманського р-ну, українець, б/п. Проживав у с. Старі Бабани. Колгоспник. Трійкою УНКВС по Київській обл. 25 грудня 1937 р. засуджений до ВМП. Реабілітований у 1989 р.

ДОВГАНЬ Іван Леонтійович, 1902 р.н., уродженець с. Текуча Уманського р-ну, українець, б/п. Проживав у с. Текуча. Колгоспник. Трійкою УНКВС по Київській обл. 3 квітня 1938 р. засуджений до ВМП. Реабілітований у 1958 р.

ДОВГАНЬ Іван Павлович, 1887 р.н., уродженець с. Текуча Уманського р-ну, українець, б/п. Проживав у с. Текуча. Колгоспник. Трійкою УНКВС по Київській обл. 3 квітня 1938 р. засуджений до ВМП. Реабілітований у 1958 р.

ДОВГАНЬ Теофан Федорович, 1892 р.н., уродженець с. Ладижинка Уманського р-ну, українець, б/п. Проживав у с. Ладижинка. Одноосібник. Трійкою УНКВС по Київській обл. 25 грудня 1937 р. засуджений до ВМП. Реабілітований у 1989 р.

ДОВГАНЬ Яків Андрійович, 1897 р.н., уродженець с. Ладижинка Уманського р-ну, українець, б/п. Проживав у с. Ладижинка. Бригадир колгоспу. Трійкою УНКВС по Київській обл. 3 квітня 1938 р. засуджений до ВМП. Реабілітований у 1959 р.

ДОМАНИЦЬКИЙ Микола Опанасович, 1889 р.н., уродженець с. Завалля Монастирищенського р-ну, українець, б/п. Проживав у с. Ладижинка Уманського р-ну. ОН НКВС по Київській обл. 15 вересня 1937 р. засуджений до ВМП. Реабілітований у 1959 р.

ДОМБРОВСЬКИЙ Михайло Федорович, 1882 р.н., уродженець Болгарії, болгарин, б/п. Проживав у с. Кочержинці Уманського р-ну. Служитель культу. Трійкою УНКВС по Київській обл. 6 квітня 1930 р. засуджений до ВМП. Реабілітований у 1989 р.

ДОНЧУК Григорій Петрович, 1893 р.н., уродженець с. Дмитрушки Уманського р-ну, українець, б/п. Проживав у с. Дмитрушки. Хлібороб. ОН при Колегії ДПУ УРСР 12 квітня 1930 р. засуджений до 3 р. висилки. Реабілітований у 1989 р.

ДОНЧУК Федот Петрович, 1886 р.н., уродженець с. Дмитрушки Уманського р-ну, українець, б/п. Проживав у с. Дмитрушки. Тесля. РайСТ. Трійкою УНКВС по Київській обл. 28 грудня 1937 р. засуджений до ВМП. Реабілітований у 1989 р.

ДОРОШ Карп Хомич, 1883 р.н., уродженець с. Танське Уманського р-ну, українець, б/п. Проживав у с. Танське. Одноосібник. ОН при Колегії ДПУ УРСР 24 квітня 1931 р. засуджений до 3 р. висилки. Реабілітований у 1989 р.

ДОРОШЕНКО Петро Пилипович, 1912 р.н., уродженець с. Гродзеве Уманського р-ну, українець, б/п. Проживав у с. Гродзеве. Колгоспник. Трійкою УНКВС по Київській обл. 28 квітня 1938 р. засуджений до ВМП. Реабілітований у 1958 р.

ДОЦЕНКО Іван Опанасович, 1902 р.н., уродженець хутора Кас. Дубина Білопольського р-ну Харківської обл., українець, виключений із ВКП(б). Проживав у с. Ладижинка. Голова райземвідділу. Військовою Колегією Верховного Суду СРСР 25 грудня 1937 р. засуджений до ВМП. Реабілітований у 1959 р.

ДРАЧ Михайло Титович, 1884 р.н., уродженець с. Паланка Уманського р-ну, українець, б/п. Проживав у с. Паланка. Конюх. Трійкою УНКВС по Київській обл. 5 грудня 1937 р. засуджений до 10 р. ВТТ. Реабілітований у 1989 р.

ДРАЧЕВСЬКИЙ Йосип Григорович, 1892 р.н., уродженець с. Мар'янівка Браїловського р-ну Вінницької обл., поляк, б/п. Проживав у с. Громи Уманського р-ну. Трійкою УНКВС по Київській обл. 25 вересня 1938 р. засуджений до ВМП. Реабілітований у 1989 р.

ДРАЧУК Сергій Тихонович, 1894 р.н., уродженець с. Рижавка Уманського р-ну, українець, б/п. Проживав у с. Рижавка. Колгоспник. Трійкою УНКВС по Київській обл. 28 квітня 1938 р. засуджений до ВМП. Реабілітований у 1958р.

ДРОЗДЕНКО Андрій Іванович, 1894 р.н., уродженець с. Ладижинка Уманського р-ну, українець, б/п. Проживав у с. Ладижинка. Колгоспник. Трійкою УНКВС по Київській обл. 3 травня 1938 р. засуджений до ВМП. Реабілітований у1959 р.

ДУДНИК Андрій Кузьмович, 1899 р.н., уродженець с. Оксанина Уманського р-ну, українець, б/п. Проживав у с. Оксанина. Вчитель. Трійкою УНКВС по Київській обл. 17 листопада 1937 р. засуджений до ВМП. Реабілітований у 1989 р.

ДУЧЕНКО Гаврило Захарович, 1882 р.н., уродженець с. Ладижинка Уманського р-ну, українець, б/п. Проживав у с. Ладижинка. Колгоспник. Постановою НКВС СРСР 26 листопада 1937 р. засуджений до ВМП. Реабілітований у 1989 р.

ДУЧЕНКО Єфрем Миронович, 1894 р.н., уродженець с. Ладижинка Уманського р-ну, українець, б/п. Проживав у с. Ладижинка. Робітник скотобойні. Трійкою УНКВС по Київській обл. 3 квітня 1938 р. засуджений до ВМП. Реабілітований у 1959 р.

ДИМАР Омелян Іванович, 1888 р.н., уродженець с. Антонівка Уманського р-ну, українець, б/п. Проживав у с. Антонівка. Хлібороб. Трійкою УНКВС по Київській обл. 11 вересня 1937 р. засуджений до ВМП. Реабілітований у 1989 р.

ДИШЛОВЕНКО Гнат Леонтійович, 1895 р.н., уродженець с. Ладижинка Уманського р-ну, українець, б/п. Проживав у с. Ладижинка. Колгоспник. Трійкою УНКВС по Київській обл. 3 квітня 1938 р. засуджений до ВМП. Реабілітований у 1959 р.

ДЯЧЕНКО Гаврило Григорович, 1897 р.н., уродженець с. Гереженівка Уманського р-ну, українець, б/п. Проживав у с. Гереженівка. Колгоспник. Трійкою УНКВС по Київській обл. 10 жовтня 1937 р. засуджений до ВМП. Реабілітований у 1989 р.

ДЯЧЕНКО Тарас Михайлович, 1882 р.н., уродженець с. Полянецьке Уманського р-ну, українець, б/п. Проживав у с. Полянецьке. Хлібороб. Трійкою УНКВС по Київській обл. 28 грудня 1937 р. засуджений до ВМП. Реабілітований у1989 р.

ДЯЧЕНКО Федот Никодимович, 1895 р.н., уродженець с. Гереженівка Уманського р-ну, українець, б/п. Проживав у с. Гереженівка. Тесля Уманського ДЕУ. Трійкою УНКВС по Київській обл. 30 серпня 1938 р. засуджений до ВМП. Реабілітований у 1966 р.

ДЯЧУК Григорій Андрійович, 1907 р.н., уродженець с. Шарин Уманського р-ну, українець, б/п. Проживав у с. Ладижинка. Трійкою УНКВС по Київській обл. 28 грудня 1937 р. засуджений до ВМП. Реабілітований у 1989 р.

ЄЛЕНИЧ Володимир Феодосійович, 1908 р.н., уродженець с. Паланка Уманського р-ну, українець, б/п. Проживав у с. Полянецьке. Поштар. Трійкою УНКВС по Київській обл. 14 листопада 1937 р. засуджений до 10 р. ВТТ. Реабілітований у 1989 р.

ЄЛИСЄЄВ Олексій Євгенійович, 1870 р.н, уродженець с. Лисянка Черкаської обл., українець, б/п. Проживав у с. Піківець Уманського р-ну. Мельник. Трійкою УНКВС по Київській обл. 21 грудня 1930 р. засуджений до 3 р. висилки. Реабілітований у 1989 р.

ЖАБІНСЬКИЙ Онуфрій Микитович, 1892 р.н., уродженець с. Ладижинка Уманського р-ну, українець, б/п. Проживав у с. Ладижинка. Колгоспник. Трійкою УНКВС по Київській обл. 2 листопада 1937 р. засуджений до 10 р. ВТТ. Реабілітований у 1989 р.

ЖАБІНСЬКИЙ Петро Леонтійович, 1907 р.н., уродженець с. Ладижинка Уманського р-ну, українець, б/п. Проживав у с. Ладижинка. Колгоспник. Трійкою УНКВС по Київській обл. 2 листопада 1937 р. засуджений до 10 р. ВТТ. Реабілітований у 1989 р.

ЖЕЛЕЗНЯК Павло Антонович, 1887 р.н., уродженець с. Посухівка Уманського р-ну, українець, б/п. Проживав у с. Посухівка. Колгоспник. ОН при НКВС СРСР 4 грудня 1937 р. засуджений до 10 р. ВТТ. Реабілітований у 1965 р.

ЖМУДЕНКО Сергій Григорович, 1898 р.н., уродженець смт. Бабанка Уманського р-ну, українець, б/п. Проживав у смт. Бабанка. Колгоспник. ДПУ УРСР 17 березня 1933 р. засуджений до 10 р. ВТТ. Реабілітований у 1960 р.

ЖОВТЮК Кирило Феодосійович, 1888 р.н., уродженець с. Паланка Уманського р-ну, українець, б/п. Проживав у с. Полянецьке Уманського р-ну. Сторож. Трійкою УНКВС по Київській обл. 5 листопада 1937 р. засуджений до 10 р. ВТТ. Реабілітований у 1989 р

ЖУКОВСЬКИЙ Андрій Пилипович, 1895 р.н., уродженець с. Литвинівка Жашківського р-ну, українець, б/п. Проживав у с. Коржова Уманського р-ну. Референт по заготівлях Уманьторгу. ОН при НКВС СРСР 9 листопада 1938 р. засуджений до 8 р. ВТТ. Реабілітований у 1956 р.

ЖУКОВСЬКИЙ Феодосій Онуфрійович, 1902 р.н., уродженець с. Дубова Уманського р-ну, українець, б/п. Проживав у с. Дубова. Голова сільської Ради. Трійкою УНКВС по Київській обл. 14 листопада 1937 р. засуджений до 10 р. ВТТ. Реабілітований у 1957 р.

ЖУРАВЛЬ Іван Федорович, 1884 р.н., уродженець с. Степове, українець, б/п. Проживав у с. Колодисте Уманського р-ну. Колгоспник. Трійкою УНКВС по Київській обл. 25 квітня 1938 р. засуджений до ВМП. Реабілітований у 1958 р.

ЗАБОРОДНЮК Тимофій Васильович, 1895 р.н., уродженець с. Свинарка Уманського р-ну, українець, б/п. Проживав у с. Свинарка. Колгоспник. Трійкою УНКВС по Київській обл. 29 березня 1938 р. засуджений до ВМП. Реабілітований у 1956 р.

ЗАГОРУЙКО Олександр Парфенович, 1900 р.н., уродженець с. Шарин Уманського р-ну, українець, б/п. Проживав у с. Шарин. Колгоспник. Трійкою УНКВС по Київській обл. засуджений до ВМП. Реабілітований у 1959 р.

ЗАГОРУЙКО Анатолій Федорович, 1874 р.н., уродженець с. Шарин Уманського р-ну, українець, б/п. Проживав у с. Шарин. Одноосібник. Трійкою УНКВС по Київській обл. 8 грудня 1937 р. засуджений до ВМП. Реабілітований у 1989 р.

ЗАГОРОДНЮК Маркіян Маркіянович, 1895 р.н., уродженець с. Текуча Уманського р-ну, українець, б/п. Проживав у с. Текуча. Колгоспник. Трійкою УНКВС по Київській обл. 3 квітня 1938 р. засуджений до ВМП. Реабілітований у 1968 р.

ЗАГОРУЙКО Влас Васильович, 1895 р.н., уродженець с. Дубова Уманського р-ну, українець, б/п. Проживав у с. Дубова. Обліковець автопарку. Трійкою УНКВС по Київській обл. 14 листопада 1937 р. засуджений до ВМП. Реабілітований у 1957 р.

ЗАДОРОЖНИЙ Январ Федотович, 1905 р.н., уродженець с. Оксанина Уманського р-ну, українець, б/п. Проживав у с. Оксанина. Колгоспник. Трійкою УНКВС по Київській обл. 16 квітня 1938 р. засуджений до ВМП з конфіскацією майна. Реабілітований у 1989 р.

ЗАДОРОЖНИЙ Іван Іванович, 1886 р.н., уродженець с. Свинарка Уманського р-ну, українець, б/п. Проживав у с. Свинарка. Колгоспник. Трійкою УНКВС по Київській обл. 27 листопада 1937 р. засуджений до 10 р. ВТТ. Реабілітований у 1960 р.

ЗАДОРОЖНИЙ Митрофан Іванович, 1895 р.н., уродженець с. Свинарка Уманського р-ну, українець, б/п. Проживав у с. Свинарка. Трійкою УНКВС по Київській обл. 29 березня 1938 р. засуджений до ВМП. Реабілітований у 1956 р.

ЗАЄЦЬ Ганна Овсіївна, 1921 р.н., уродженка с. Косенівка Уманського р-ну, українка, б/п. Проживала в с. Косенівка. Колгоспниця. Київським облсудом 23 жовтня 1953 р. засуджена до 10 р. ВТТ. Реабілітована у 1989 р.

ЗАЄЦЬ Володимир Микитович, 1897 р.н., уродженець с. Доброводи Уманського р-ну, українець, б/п. Проживав у с. Доброводи. Колгоспник. Трійкою УНКВС по Київській обл. 30 серпня 1938 р. засуджений до ВМП. Реабілітований у 1989 р.

ЗАЄЦЬ Юхим Федотович, 1883 р.н., уродженець с. Рижавка Уманського р-ну, українець, б/п. Проживав у с. Ладижинка Уманського р-ну. Хлібороб. Трійкою УНКВС по Київській обл. 28 грудня 1937 р. засуджений до ВМП. Реабілітований у 1989 р.

ЗАЄЦЬ Павло Павлович, 1893 р.н., уродженець с. Доброводи Уманського р-ну, українець, б/п. Проживав у с. Доброводи. Хлібороб. ОН при Колегії ДПУ УРСР 25 лютого 1931 р. засуджений до 3 р. висилки. Реабілітований у 1989р.

ЗАЛЕВСЬКИЙ Петро Григорович, 1894 р.н., уродженець Польщі, українець, б/п. Проживав у с. Острівець Уманського р-ну. Голова колгоспу. Трійкою УНКВС по Київській обл. 29 березня 1938 р. засуджений до ВМП. Реабілітований у 1956 р.

ЗАЛІЗНЯК Віктор Григорович, 1876 р.н., уродженець с. Ладижинка Уманського р-ну, українець, б/п. Проживав у с. Ладижинка. Колгоспник. Трійкою УНКВС по Київській обл. 9 березня 1938 р. засуджений до ВМП. Реабілітованийу 1989 р.

ЗАПОРОЖЕЦЬ Антон Іванович, 1898 р.н., уродженець смт. Бабанка Уманського р-ну, українець, б/п. Проживав у смт. Бабанка. Колгоспник. ДПУ УРСР 13 березня 1933 р. засуджений до 5 р. ВТТ. Реабілітований у 1960 р.

ЗАПОРОЖЧУК Олена Людвігівна, 1898 р.н., уродженка Німеччини, німкеня, б/п. Проживала у с. Ладижинка Уманського р-ну. Офіціантка райлікарні. Постановою НКВС СРСР 19 січня 1938 р. засуджена до ВМП. Реабілітована у 1989 р.

ЗАПОРОЖЕЦЬ Іван Сергійович, 1898 р.н., уродженець с. Ладижинка Уманського р-ну, українець, б/п. Проживав у с. Ладижинка. Фельдшер. Постановою ОН ДПУ УРСР 16 квітня 1933 р. засуджений до 3 р. висилки. Реабілітований у 1989 р.

ЗАПОРОЖЕЦЬ Микола Спиридонович, 1896 р.н., уродженець с. Дмитрушки Уманського р-ну, українець, б/п. Проживав у с. Дмитрушки. Кравець. Трійкою УНКВС по Київській обл. 28 грудня 1937 р. засуджений до ВМП. Реабілітований у 1989 р.

ЗАПОРОЖЕЦЬ Спиридон Іванович, 1869 р.н., уродженець с. Дмитрушки Уманського р-ну, українець, б/п. Проживав у с. Дмитрушки. Хлібороб. Трійкою УНКВС по Київській обл. 28 грудня 1937 р. засуджений до ВМП. Реабілітованийу 1989 р.

ЗАПОРОЖЕЦЬ Федот Дмитрович, 1901 р.н., уродженець с. Родниківка Уманського р-ну, українець, б/п. Проживав у с. Родниківка. Робітник Собківського лісництва. Трійкою УНКВС по Київській обл. 3 вересня 1937 р. засудженийдо ВМП. Реабілітований у 1989 р.

ЗАДРОЖНЯК Стах Михайлович, 1891 р.н., уродженець Польщі, поляк, б/п. Проживав у с. Антонівка Уманського р-ну. Робітник Затишанського бурякорадгоспу. Ком. НКВС та прокурором СРСР 7 січня 1938 р. засуджений до ВМП. Реабілітований у 1958 р.

ЗАРЕВНЮК Юхим Улянович, 1898 р.н., уродженець с. Краснопілка Уманського р-ну, українець, б/п. Проживав у с. Краснопілка. Колгоспник. ОН при НКВС СРСР 9 жовтня 1938 р. засуджений до 8 р. ВТТ. Реабілітований у 1989 р.

ЗАРУДНИЙ Григорій Фокович, 1912 р.н., уродженець смт. Бабанка Уманського р-ну, українець, б/п. Проживав у смт. Бабанка. Колгоспник. ДПУ УРСР 13 березня 1933 р. засуджений до 3 р. висилки. Реабілітований у 1960 р.

ЗАРУДНИЙ Степан Максимович, 1904 р.н., уродженець смт. Бабанка Уманського р-ну, українець, б/п. Проживав у смт. Бабанка. Колгоспник. ДПУ УРСР 13 березня 1933 р. засуджений до 3 р. висилки. Реабілітований у 1960 р.

ЗАРУДНИЙ Фока Маркович, 1872 р.н., уродженець смт. Бабанка Уманського р-ну, українець, б/п. Проживав у смт. Бабанка. Колгоспник. ДПУ УРСР 17 березня 1933 р. засуджений до 10 р. ВТТ. Реабілітований у 1960 р.

ЗАТЕРЧУК Філарет Ісаакович, 1905 р.н., уродженець Вінницької обл., українець, б/п. Проживав у с. Оксанина Уманського р-ну. Колгоспник. Трійкою УНКВС по Київській обл. 28 квітня 1938 р. засуджений до ВМП. Реабілітований у 1958 р.

ЗАЯЦЬ Іван Микитович, 1894 р.н., уродженець с. Доброводи Уманського р-ну, українець, б/п. Проживав у с. Танське Уманського р-ну. Тесля. Трійкою УНКВС по Київській обл. 27 листопада 1937 р. засуджений до 10 р. ВТТ. Реабілітований у 1989 р.

ЗБАРЖЕВСЬКИЙ Яків Антонович, 1893 р.н., уродженець с. Дубова Уманського р-ну, українець, б/п. Проживав у с. Дубова. Рахівник лікарні. Трійкою УНКВС по Київській обл. 29 березня 1938 р. засуджений до ВМП. Реабілітований у 1956 р.

ЗБАРЖЕВСЬКИЙ Дем'ян Тимофійович, 1890 р.н., уродженець с. Дубова Уманського р-ну, українець, б/п. Проживав у с. Свинарка. Директор школи. Трійкою УНКВС по Київській обл. 17 листопада 1937 р. засуджений до ВМП. Реабілітований у 1956 р.

ЗБРОЯ Михайло Павлович, 1900 р.н., уродженець с. Ладижинка Уманського р-ну, українець, б/п. Проживав у с. Ладижинка. Колгоспник. Трійкою УНКВС по Київській обл. 24 квітня 1938 р. засуджений до ВМП. Реабілітований у 1958 р.

ЗВІЗДОГЛЯД Яків Карпович, 1892 р.н., уродженець с. Косенівка Уманського р-ну, українець, б/п. Проживав у с. Косенівка. Каменотес. Трійкою УНКВС по Київській обл. 23 січня 1938 р. засуджений до ВМП. Реабілітований у 1957 р.

ЗИРНИК Конон Євдокимович, 1893 р.н., уродженець с. Доброводи Уманського р-ну, українець, б/п. Проживав у с. Доброводи. Трійкою УНКВС по Київській обл. 29 березня 1938 р. засуджений до ВМП. Реабілітований у 1958 р.

ЗОЗУЛЬКО Василь Федорович, 1896 р.н., уродженець Польщі, українець, б/п. Проживав у с. Городецьке Уманського р-ну. 123 військбуд. Трійкою УНКВС по Київській обл. 20 вересня 1938 р. засуджений до ВМП. Реабілітований у1989 р.

ЗОЗУЛЯ Сидір Андрійович, 1895 р.н., уродженець с. Ропотуха Уманського р-ну, українець, б/п. Проживав у с. Ропотуха. Колгоспник. Трійкою УНКВС по Київській обл. 22 вересня 1937 р. засуджений до ВМП. Реабілітований у 1960 р.

ЗОЗУЛЯ Петро Іванович, 1904 р.н., уродженець с. Текуча Уманського р-ну, українець, б/п. Проживав у с. Текуча. Колгоспник. Трійкою УНКВС по Київській обл. 28 квітня 1938 р. засуджений до ВМП. Реабілітований у 1959 р.

ЗОЗУЛЯ Роман Сафронович, 1902 р.н., уродженець с. Текуча Уманського р-ну, українець, б/п. Проживав у с. Текуча. Колгоспник. Трійкою УНКВС по Київській обл. 30 серпня 1938 р. засуджений до ВМП. Реабілітований у 1960 р.

ЗРАЖЕВСЬКИЙ Борис Валер'янович, 1892 р.н., уродженець Гайсинського р-ну, Вінницької обл., поляк, б/п. Проживав у с. Колодисте Уманського р-ну. Бухгалтер Рижавського цукрового заводу. Комісією НКВС та прокурором СРСР 7 січня 1938 р. засуджений до ВМП. Реабілітований у 1958 р.

ЗРАЙЧЕНКО Григорій Гаврилович, 1861 р.н., уродженець с. Кочержинці Уманського р-ну, українець, б/п. Проживав у с. Кочержинці. Колгоспник. Трійкою УНКВС по Київській обл. 25 жовтня 1937 р. засуджений до 10 р. ВТТ. Реабілітований у 1963 р.

ІЗУПІТА Гнат Хомич, 1881 р.н., уродженець с. Доброводи Уманського р-ну, українець, б/п. Проживав у с. Доброводи. Колгоспник. Трійкою УНКВС по Київській обл. 14 квітня 1938 р. засуджений до ВМП. Реабілітований у 1956 р.

ІЛЬЧИШИН Микита Вікторович, 1901 р.н., уродженець с. Бабик Вінницької обл., українець, б/п. Проживав у с. Колодисте Уманського р-ну. Без певних занять. Трійкою УНКВС по Київській обл. 2 листопада 1937 р. засуджений до 10 р. ВТТ. Реабілітований у 1989 р.

ІСАЄВ Григорій Йосипович, 1900 р.н., уродженець смт. Бабанка Уманського р-ну, українець, б/п. Проживав у смт. Бабанка. Одноосібник. ДПУ УРСР 17 березня 1933 р. засуджений до ВМП. Реабілітований у 1960 р.

ІСЬКО Микола Архипович, 1907 р.н., уродженець с. Ладижинка Уманського р-ну, українець, б/п. Проживав у с. Ладижинка. Колгоспник. Трійкою УНКВС по Київській обл. 3 квітня 1938 р. засуджений до ВМП. Реабілітований у 1958 р.

ІЩЕНКО Станіслав Захарович, 1892 р.н., уродженець Польщі, поляк, б/п. Проживав у с. Колодисте Уманського р-ну. Маляр Рижавського цукрового заводу. Трійкою УНКВС по Київській обл. 16 січня 1938 р. засуджений до ВМП. Реабілітований у 1959 р.

КАБАКА Іван Сергійович, 1918 р.н., уродженець с. Коржова Уманського р-ну, українець, б/п. Проживав у с. Коржова. Колгоспник. Трійкою УНКВС по Київській обл. 28 квітня 1938 р. засуджений до ВМП. Реабілітований у 1958 р.

КАВЕЦЬКИЙ Єфрем Якович, 1896 р.н., уродженець с. Вільшана Слобідка Уманського р-ну, українець, б/п. Проживав у с. Вільшана Слобідка. Колгоспник. Трійкою УНКВС по Київській обл. 4 грудня 1937 р. засуджений до ВМП. Реабілітований у 1989 р.

КАВЕЦЬКИЙ Павло Кирилович, 1890 р.н., уродженець с. Вільшана Слобідка Уманського р-ну, українець, б/п. Проживав у с. Вільшана Слобідка. Маляр Дубівської лікарні. Трійкою УНКВС по Київській обл. 16 жовтня 1937 р. засуджений до ВМП. Реабілітований у 1989 р.

КАВУН Антон Калістратович, 1882 р.н., уродженець смт. Бабанка Уманського р-ну, українець, б/п. Проживав у смт. Бабанка. Одноосібник. ДПУ УРСР 6 квітня 1930 р. засуджений до 5 р. ВТТ. Реабілітований у 1989 р.

КАВУН Сава Васильович, 1899 р.н., уродженець с. Дубова Уманського р-ну, українець, б/п. Проживав у с. Дубова. Колгоспник. Трійкою УНКВС по Київській обл. 16 квітня 1938 р. засуджений до ВМП. Реабілітований у 1959 р.

КАВУН Лука Саверіянович, 1902 р.н., уродженець с. Дубова Уманського р-ну, українець, б/п. Проживав у с. Дубова. Колгоспник. Трійкою УНКВС по Київській обл. 16 квітня 1938 р. засуджений до ВМП. Реабілітований у 1959 р.

КАВУН Степан Харитонович, 1884 р.н., уродженець с. Дубова Уманського р-ну, українець, б/п. Проживав у с. Дубова. Одноосібник. При колегії ДПУ УРСР 10 лютого 1931 р. засуджений до 3 р. висилки. Реабілітований у 1989 р.

КАВУН Федір Калістратович, 1897 р.н., уродженець смт. Бабанка Уманського р-ну, українець, б/п. Проживав у смт. Бабанка. Тесля в колгоспі. Трійкою УНКВС по Київській обл. 31 грудня 1937 р. засуджений до ВМП. Реабілітований у 1960 р.

КАГАН Яків Семенович, 1906 р.н., уродженець м. Жашків Черкаської обл., єврей, б/п. Проживав у с. Дмитрушки Уманського р-ну. Голова колгоспу. Верховним Судом СРСР 15 лютого 1937 р. засуджений до 12 р. ВТТ. Реабілітований у 1954 р.

КАЛЕНДРУЗЬ Танас Іванович, 1872 р.н., уродженець с. Берестівець Уманського р-ну, українець, б/п. Проживав у с. Берестівець. Одноосібник. Трійкою УНКВС по Київській обл. 25 грудня 1937 р. засуджений до ВМП. Реабілітований у 1989 р.

КАЛІНЧУК Наум Іванович, 1894 р.н., уродженець с. Іванівка Уманського р-ну, українець, б/п. Проживав у с. Іванівка. Колгоспник. КОУ НКВС УРСР 25 листопада 1937 р. засуджений до ВМП. Реабілітований у 1989 р.

КАЛИЄВСЬКИЙ Іван Остапович, 1879 р.н., уродженець с. Острівець Уманського р-ну, українець, б/п. Проживав у с. Острівець. Тесля. Трійкою УНКВС по Київській обл. 9 березня 1938 р. засуджений до ВМП. Реабілітований у 1989 р.

КАЛІНСЬКИЙ Ігор Володимирович 1915 р.н., уродженець с. Безпечне Жашківського р-ну, українець, б/п. Проживав у с. Свинарка Уманського р-ну. Учитель Танської НСШ. Трійкою УНКВС по Київській обл. 17 листопада 1937 р. засуджений до 10 р. ВТТ. Реабілітований у 1989 р.

КАМІВЕРКО Григорій Максимович, 1908 р.н., уродженець смт. Бабанка Уманського р-ну, українець, б/п. Проживав у смт. Бабанка. Колгоспник. Трійкою УНКВС по Київській обл. 28 квітня 1938 р. засуджений до ВМП. Реабілітований у 1958 р.

КАНЕВСЬКИЙ Петро Михайлович, 1892 р.н., уродженець с. Вереня, Галичина, українець, б/п. Проживав у с. Колодисте Уманського р-ну. Колгоспник. Трійкою УНКВС по Київській обл. 1 січня 1938 р. засуджений до ВМП. Реабілітований у 1989 р.

КАПЕЛЮШНИЙ Адам Мартинович, 1904 р.н., уродженець с. Кочержинці Уманського р-ну, українець, б/п. Проживав у с. Кочержинці. Деревообробний комбінат, верстатник. Трійкою УНКВС по Київській обл. 25 жовтня 1937 р. засуджений до 10 р. ВТТ. Реабілітований у 1989 р.

КАПЕЛЮШНИЙ Іван Микитович, 1904 р.н., уродженець с. Грузьки Голованівського р-ну Одеської обл., українець, б/п. Проживав у с. Затишок Уманського р-ну. Колгосп, робітник. Трійкою УНКВС по Київській обл. 29 грудня 1937 р. засуджений до ВМП. Реабілітований у 1989 р.

КАПЕЛЮШНИЙ Іван Купріянович, 1894 р.н., уродженець с. Свинарка Уманського р-ну, українець, б/п. Проживав у с. Свинарка. Бригадир колгоспу. Трійкою УНКВС по Київській обл. 29 березня 1938 р. засуджений до ВМП. Реабілітований у 1956 р.

КАПЕЛЮШНИЙ Йосип Іванович, 1885 р.н., уродженець смт. Бабанка Уманського р-ну, українець, б/п. Проживав у смт. Бабанка. Одноосібник. ДПУ УРСР 17 березня 1933 р. засуджений до ВМП. Реабілітований у 1960 р.

КАПЕЛЮШНИЙ Семен Никифорович, 1892 р.н., уродженець смт. Бабанка Уманського р-ну, українець, б/п. Проживав у смт. Бабанка. Квітникар радгоспу. Трійкою УНКВС по Київській обл. 25 жовтня 1937 р. засуджений до ВМП. Реабілітований у 1960 р.

КАПЕЛЮШНИЙ Сергій Іванович, 1890 р.н., уродженець смт. Бабанка Уманського р-ну, українець, б/п. Проживав у смт. Бабанка. Колгоспник. ДПУ УРСР 17 березня 1933 р. засуджений до ВМП. Реабілітований у 1960 р.

КАРНИК Леонтій Дмитрович, 1902 р.н., уродженець с. Дубова Уманського р-ну, українець, б/п. Проживав у с. Дубова. Колгоспник. Трійкою УНКВС по Київській обл. 28 квітня 1938 р. засуджений до ВМП. Реабілітований у 1958 р.

КАПУСТЯНСЬКИЙ Ілля Павлович, 1877 р.н., уродженець с. Краснопілка Уманського р-ну, українець, б/п. Проживав у с. Краснопілка. Робітник радгоспу інституту м. Умань. Трійкою УНКВС по Київській обл. 28 грудня 1937 р. засуджений до ВМП. Реабілітований у 1989 р.

КАПУСТЯНСЬКИЙ Михайло Андрійович, 1905 р.н., уродженець с. Краснопілка Уманського р-ну, українець, б/п. Проживав у с. Краснопілка. Без певних занять. Судовою Трійкою КДПУ УРСР 3 січня 1937 р. засуджений до 10 р. ВТТ.Реабілітований у 1989 р.

КАПЕЛЮШНИЙ Йосип Іванович, 1885 р.н., уродженець смт. Бабанка Уманського р-ну, українець, б/п. Проживав у смт. Бабанка. Одноосібник. ДПУ УРСР 17 березня 1933 р. засуджений до ВМП. Реабілітований у 1960 р.

КАПЕЛЮШНИЙ Семен Никифорович, 1892 р.н., уродженець смт. Бабанка Уманського р-ну, українець, б/п. Проживав у смт. Бабанка. Квітникар радгоспу. Трійкою УНКВС по Київській обл. 25 жовтня 1937 р. засуджений до ВМП. Реабілітований у 1960 р.

КАПЕЛЮШНИЙ Сергій Іванович, 1890 р.н., уродженець смт. Бабанка Уманського р-ну, українець, б/п. Проживав у смт. Бабанка. Колгоспник. ДПУ УРСР 17 березня 1933 р. засуджений до ВМП. Реабілітований у 1960 р.

КАРНИК Леонтій Дмитрович, 1902 р.н., уродженець с. Дубова Уманського р-ну, українець, б/п. Проживав у с. Дубова. Трійкою УНКВС по Київській обл. 28 квітня 1938 р. засуджений до ВМП. Реабілітований у 1958 р.

КАПУСТЯНСЬКИЙ Ілля Павлович, 1877 р.н., уродженець с. Краснопілка Уманського р-ну, українець, б/п. Проживав у с. Краснопілка. Робітник радгоспу інституту м. Умань. Трійкою УНКВС по Київській обл. 28 грудня 1937 р. засуджений до ВМП. Реабілітований у 1989 р.

КАПУСТЯНСЬКИЙ Михайло Андрійович, 1905 р.н., уродженець с. Краснопілка Уманського р-ну, українець, б/п. Проживав у с. Краснопілка. Без певних занять. Трійкою УНКВС по Київській обл. 3 січня 1937 р. засуджений до 10 р. ВТТ. Реабілітований у 1989 р.

КАРАСЬ Петро Остапович, 1901 р.н., уродженець с. Текуча Уманського р-ну, українець, б/п. Проживав у с. Текуча. Колгоспник. ОН КДПУ УРСР 19 березня 1932 р. засуджений до 3 р. висилки. Реабілітований у 1989 р.

КАРАСЬ Марк Тимофійович, 1900 р.н., уродженець с. Текуча Уманського р-ну, українець, б/п. Проживав у с. Текуча. Колгоспник. ОН ДПУ УРСР 19 вересня 1932 р. засуджений до 3 р. висилки. Реабілітований у 1989 р.

КАРАБАНЬ Михайло Микитович, 1887 р.н., уродженець с. Паланка Уманського р-ну, українець, б/п. Проживав у с. Паланка. Одноосібник. Колегією ОДПУ 18 січня 1930 р. засуджений до ВМП. Реабілітований у 1989 р.

КАРАВАНСЬКИЙ Василь Овксентійович, 1873 р.н., уродженець с. Сабацін Таращанського р-ну Київської обл., українець, б/п. Проживав у с. Колодисте Уманського р-ну. Тимчасово не працював. Трійкою УНКВС по Київській обл. 15 листопада 1937 р. засуджений до ВМП. Реабілітований у 1989 р.

КАРАСЬ Йосип Сидорович, 1896 р.н., уродженець с. Текуча Уманського р-ну, українець, б/п. Проживав у с. Текуча. Колгоспник. Трійкою УНКВС по Київській обл. 5 листопада 1937 р. засуджений до 10 р. ВТТ. Реабілітований у1960 р.

КАРДАЧ Іван Антонович, 1881 р.н., уродженець Польщі, поляк, б/п. Проживав у смт. Бабанка Уманського р-ну. МТС, дорожний технік. НКВС СРСР 16 листопада 1937 р. засуджений до ВМП. Реабілітований у 1956 р.

КАРПЕНКО Самуїл Миколайович, 1898 р.н., уродженець смт. Бабанка Уманського р-ну, українець, б/п. Проживав у смт. Бабанка. Одноосібник. ДПУ УРСР 17 березня 1933 р. засуджений до 5 р. ВТТ. Реабілітований у 1960 р.

КАТРИЧ Демид Онуфрійович, 1875 р.н., уродженець с. Гереженівка Уманського р-ну, українець, б/п. Проживав у с. Гереженівка. Колгоспник. Трійкою УНКВС по Київській обл. 31 грудня 1937 р. засуджений до ВМП. Реабілітований у 1989 р.

КАТРИЧ Роман Павлович, 1894 р.н., уродженець с. Городецьке Уманського р-ну, українець, б/п. Проживав у с. Городецьке. Колгоспник. Трійкою УНКВС по Київській обл. 28 квітня 1938 р. засуджений до ВМП. Реабілітований у 1958 р.

КАЧАН Олександр Демидович, 1897 р.н., уродженець с. Ропотуха Уманського р-ну, українець, б/п. Проживав у с. Ропотуха. Колгоспник. Трійкою УНКВС по Київській обл. 8 грудня 1937 р. засуджений до ВМП. Реабілітований у 1989 р.

КАЧУР Сергій Євтухович, 1898 р.н., уродженець смт. Бабанка Уманського р-ну, українець, б/п. Проживав у смт. Бабанка. Одноосібник. ДПУ УРСР 17 березня 1933 р. засуджений до ВМП. Реабілітований у 1960 р.

КАЧУР Григорій Макарович, 1901 р.н., уродженець смт. Бабанка Уманського р-ну, українець, б/п. Проживав у смт. Бабанка. Директор радгоспу. Трійкою УНКВС по Київській обл. 28 квітня 1938 р. Засуджений до ВМП. Реабілітований у 1960 р.

КАЧУР Олексій Юхимович, 1906 р.н., уродженець смт. Бабанка Уманського р-ну, українець, б/п. Проживав у смт. Бабанка. Колгоспник. ДПУ УРСР 13 березня 1933 р. засуджений до 3 р. висилки. Реабілітований у 1960 р.

КАЧУР Михайло Ілліч, 1892 р.н., уродженець смт. Бабанка Уманського р-ну, українець, б/п. Проживав у смт. Бабанка. Колгоспник. Трійкою УНКВС по Київській обл. 29 березня 1938 р. засуджений до ВМП. Реабілітований у 1956 р.

КЕНЗІК Вітольд Людвігович, 1903 р.н., уродженець Польщі, поляк, б/п. Проживав у с. Колодисте Уманського р-ну. Слюсар Рижавського цукрозаводу. Комісією НКВС і прокурором СРСР 10 листопада 1937 р. засуджений до ВМП. Реабілітований у 1958 р.

КЕРЕЗВАС Володимир Дмитрович, 1879 р.н., уродженець с. Антонівка Уманського р-ну, українець, б/п. Проживав у с. Антонівка. Без певних занять. Трійкою УНКВС по Київській обл. 20 листопада 1937 р. засуджений до ВМП. Реабілітований у 1989 р.

КЕЦКАЛО Ксенофонт Миколайович, 1903 р.н., уродженець с. Рогова Уманського р-ну, українець, б/п. Проживав у с. Рогова. Колгоспник. Трійкою УНКВС по Київській обл. 5 листопада 1937 р. засуджений до 10 р. ВТТ. Реабілітований у 1989 р.

КЕЦКАЛО Микола Федорович, 1865 р.н., уродженець с. Рогова Уманського р-ну, українець, б/п. Проживав у с. Рогова. Одноосібник. Трійкою УНКВС по Київській обл. 27 листопада 1937 р. засуджений до ВМП. Реабілітований у 1989 р.

КІКОТА Олександр Ісакович, 1908 р.н., уродженець с. Косенівка Уманського р-ну, українець, б/п. Проживав у с. Косенівка. Колгоспник. Трійкою УНКВС по Київській обл. 28 квітня 1938 р. засуджений до ВМП. Реабілітований у 1958 р.

КІКОТЬ Тетяна Федорівна, 1896 р.н., уродженка с. Косенівка Уманського р-ну, українка, б/п. Проживала у с. Косенівка. Колгоспниця. Київським обл. судом 23 жовтня 1953 р. засуджена до 25 р. ВТТ. Реабілітована у 1989 р.

КИРИЛЮК Володимир Кирилович, 1897 р.н., уродженець с. Старі Бабани Уманського р-ну, українець, б/п. Проживав у с. Старі Бабани. Каменотес. Трійкою УНКВС по Київській обл. 16 жовтня 1937 р. засуджений до 10 р. ВТТ. Реабілітований у 1959 р.

КИРИЛЮК Іван Іванович, 1899 р.н., уродженець с. Старі Бабани Уманського р-ну, українець, б/п. Проживав у с. Старі Бабани. Тракторист. ВТ військ МВС по Київській обл. 21-22 грудня 1948 р. засуджений до 25 р. ВТТ. Реабілітований у 1960 р.

КИРИЛЮК Микола Кирилович, 1899 р.н., уродженець с. Старі Бабани Уманського р-ну, українець, б/п. Проживав у с. Старі Бабани. Каменотес. Трійкою УНКВС по Київській обл. 25 грудня 1937 р. засуджений до ВМП. Реабілітований у 1989 р.

КІСЕЛЬ Леонтій Михайлович, 1899 р.н., уродженець с. Дубова Уманського р-ну, українець, б/п. Проживав у с. Дубова. Колгоспник. Трійкою УНКВС по Київській обл. 28 квітня 1938 р. засуджений до ВМП. Реабілітований у 1959р.

КІСЕЛЬ Мефодій Михайлович, 1896 р.н., уродженець с. Дубова Уманського р-ну, українець, б/п. Проживав у с. Дубова. Колгоспник. Трійкою УНКВС по Київській обл. 28 квітня 1938 р. засуджений до ВМП. Реабілітований у 1959р.

КІСЕЛЬ Петро Нефонтович, 1904 р.н., уродженець с. Дубова Уманського р-ну, українець, б/п. Проживав у с. Дубова. Колгоспник. Трійкою УНКВС по Київській обл. 28 квітня 1938 р. засуджений до ВМП. Реабілітований у 1959 р.

КИСЛИЙ Самуїл Миколайович, 1891 р.н., уродженець с. Гродзеве Уманського р-ну, українець, б/п. Проживав у с. Гродзеве. Колгоспник. Трійкою УНКВС по Київській обл. 14 квітня 1938 р. засуджений до ВМП. Реабілітований у 1956 р.

КИСЛИЦЯ Сергій Федорович, 1878 р.н., уродженець смт. Бабанка Уманського р-ну, українець, б/п. Проживав у смт. Бабанка. Обліковець колгоспу. Трійкою УНКВС по Київській обл. 1 грудня 1937 р. засуджений до 10 р. ВТТ. Реабілітований у 1989 р.

КЛИМЕНКО Андрій Митрофанович, 1898 р.н., уродженець с. Максимівка Уманського р-ну, українець, б/п. Проживав у с. Максимівка. Колгоспник. Трійкою УНКВС по Київській обл. 2 листопада 1937 р. засуджений до ВМП. Реабілітований у 1962 р.

КЛИМЧУК Ісай Тарасович, 1905 р.н., уродженець с. Текуча Уманського р-ну, українець, б/п. Проживав у с. Текуча. Колгоспник. Трійкою УНКВС по Київській обл. 25 жовтня 1937 р. засуджений до ВМП. Реабілітований у 1959 р.

КЛОДНИЦЬКИЙ Олександр Іванович, 1907 р.н., уродженець с. Соболівка Вінницької обл., поляк, б/п. Проживав у с. Городецьке Уманського р-ну. Бригадир колгоспу. Постановою УНКВС СРСР 19 січня 1938 р. засуджений до ВМП. Реабілітований у 1989 р.

КОБЗАР Яків Антонович, 1896 р.н., уродженець с. Ладижинка Уманського р-ну, українець, б/п. Проживав у с. Ладижинка. Листоноша. Трійкою УНКВС по Київській обл. 3 квітня 1938 р. засуджений до ВМП. Реабілітований у 1959р.

КОБИЛЯНСЬКИЙ Олександр Ілліч, 1896 р.н., уродженець с. Дубова Уманського р-ну, українець, б/п. Проживав у с. Дубова. Колгоспник. Трійкою УНКВС по Київській обл. 23 квітня 1938 р. засуджений до ВМП. Реабілітований у 1957 р.

КОВАЛЬСЬКИЙ Антон Станіславович, 1913 р.н., уродженець с. Суслівці Летичівського р-ну Хмельницької обл., поляк, б/п. Проживав у с. Колодисте Уманського р-ну. Рахівник Тернівського лісництва. ОН НКВС СРСР 15 жовтня 1938 р. засуджений до 5 р. ВТТ. Реабілітований у 1960 р.

КОВАЛЕНКО Іван Арсентійович, 1881 р.н., уродженець с. Пугачівка Уманського р-ну, українець, б/п. Проживав у с. Родниківка. Без певних занять. Трійкою УНКВС по Київській обл. 9 березня 1938 р. засуджений до ВМП. Реабілітований у 1989 р.

КОВАЛЕНКО Сергій Гаврилович, 1894 р.н., уродженець с. Пугачівка Уманського р-ну, українець, б/п. Проживав у с. Родниківка Уманського р-ну. Секретар побудкому 123 військбуду. Трійкою УНКВС по Київській обл. 19 квітня 1938 р. засуджений до ВМП. Реабілітований у 1957 р.

КОВАЛЕНКО Трохим Наумович, 1907 р.н., уродженець с. Черповоди Уманського р-ну, українець, б/п. Проживав у с. Черповоди. Кортотечник Рижавського цукрозаводу. Трійкою УНКВС по Київській обл. 3 квітня 1938 р. засуджений до ВМП. Реабілітований у 1959 р.

КОВАЛИК Артамон Сергійович, 1902 р.н., уродженець с. Аполянка Уманського р-ну, українець, б/п. Проживав у с. Аполянка. Трійкою УНКВС по Київській обл. 28 квітня 1938 р. засуджений до ВМП. Реабілітований у 1958 р.

КОВАЛЬ Архип Іванович, 1887 р.н., уродженець с. Колодисте Уманського р-ну, українець, б/п. Проживав у с. Колодисте. Колгоспник. Трійкою УНКВС по Київській обл. 25 грудня 1937 р. засуджений до ВМП. Реабілітований у 1957 р.

КОВАЛЬ Іван Антонович, 1894 р.н., уродженець с. Доброводи Уманського р-ну, українець, б/п. Проживав у с. Доброводи. Хлібороб. ОН при Колегії ДПУ УРСР 7 червня 1931 р. засуджений до 3 р. висилки. Реабілітований у 1989р.

КОВАЛЬЧУК Іван Ісаакович, 1886 р.н., уродженець с. Аполянка Уманського р-ну, українець, б/п. Проживав у с. Аполянка. Робітник цегельного заводу. ОН при Колегії ДПУ УРСР 10 травня 1932 р. засуджений до 3 р. висилки. Реабілітований у 1989 р.

КОВАЛЬЧУК Купріян Дем'янович, 1880 р.н., уродженець с. Фурманка Уманського р-ну, українець, б/п. Проживав у с. Фурманка. Колгоспник. Трійкою УНКВС по Київській обл. 25 грудня 1937 р. засуджений до ВМП. Реабілітованийу 1969 р.

КОВАЛЬЧУК Мефодій Дем'янович, 1893 р.н., уродженець с. Фурманка Уманського р-ну, українець, б/п. Проживав у с. Фурманка. Колгоспник. Трійкою УНКВС по Київській обл. 29 жовтня 1937 р. засуджений до 10 р. ВТТ. Реабілітований у 1969 р.

КОВАЛЬЧУК Михайло Дем'янович, 1901 р.н., уродженець с. Аполянка Уманського р-ну, українець, виключений із ВКП(б). Проживав у с. Аполянка. Колгоспник. Трійкою УНКВС по Київській обл. 29 березня 1938 р. засуджений до ВМП. Реабілітований у 1956 р.

КОВБАСА Андрій Терентійович, 1885 р.н., уродженець с. Острівець Уманського р-ну, українець, б/п. Проживав у с. Острівець. Колгоспник. Трійкою УНКВС по Київській обл. 5 листопада 1937 р. засуджений до 10 р. ВТТ. Реабілітований у 1989 р.

КОВБАСЮК Василь Михайлович, 1907 р.н., уродженець с. Доброводи Уманського р-ну, українець, б/п. Проживав у с. Доброводи. Колгоспник. Комісією НКВС СРСР 26 листопада 1937 р. засуджений до ВМП. Реабілітований у 1957 р.

КОВБАСЮК Іван Григорович, 1903 р.н., уродженець с. Доброводи Уманського р-ну, українець, б/п. Проживав у с. Доброводи. Хлібороб. ОН при Колегії ДПУ УРСР 7 червня 1931 р. засуджений до 3 р. висилки. Реабілітований у 1989 р.

КОВТУН Андрій Назарович, 1891 р.н., уродженець с. Косенівка Уманського р-ну, українець, б/п. Проживав у с. Косенівка. Каменотес. Трійкою УНКВС по Київській обл. 21 квітня 1938 р. засуджений до ВМП. Реабілітований у 1957 р.

КОВТУН Олексій Порфирович, 1911 р.н., уродженець с. Пугачівка Уманського р-ну, українець, б/п. Проживав у с. Пугачівка. Каменотес промколгоспу. Трійкою УНКВС по Київській обл. 14 серпня 1937 р. засуджений до 10 р. ВТТ. Реабілітований у 1989 р.

КОВТУН Антон Іонович, 1887 р.н., уродженець с. Колодисте Уманського р-ну, українець, б/п. Проживав у с. Колодисте. Касир Рижавського цукрового заводу. Трійкою УНКВС по Київській обл. 8 грудня 1937 р. засуджений до 10р. ВТТ. Реабілітований у 1957 р.

КОВТУН Порфирій Никифорович, 1883 р.н., уродженець с. Пугачівка Уманського р-ну, українець, б/п. Проживав у с. Пугачівка. Робітник гранкар'єру. Трійкою УНКВС по Київській обл. 25 жовтня 1937 р. засуджений до ВМП. Реабілітований у 1960 р.

КОВТУН Парфентій Никифорович, 1883 р.н., уродженець с. Пугачівка Уманського р-ну, українець, б/п. Проживав у с. Пугачівка. Одноосібник. ОН при Колегії ОДПУ УРСР 5 липня 1929 р. засуджений до 3 р. висилки. Реабілітований у 1989 р.

КОВТУН Порфентій Микитович, 1883 р.н., уродженець с. Пугачівка Уманського р-ну, українець, б/п. Проживав у с. Пугачівка. Хлібороб. ОДПУ УРСР 2 вересня 1931 р. засуджений до 3 р. ВТТ. Реабілітований у 1989 р.

КОЗАК Федот Данилович, 1893 р.н., уродженець с. Свинарка Уманського р-ну, українець, б/п. Проживав у с. Свинарка. Колгоспник. Комісією УНКВС СРСР 26 листопада 1937 р. засуджений до ВМП. Реабілітований у 1957 р.

КОЗІЄНКО Кузьма Іванович, 1897 р.н., уродженець с. Текуча Уманського р-ну, українець, б/п. Проживав у с. Текуча. Колгоспник. Трійкою УНКВС по Київській обл. 11 квітня 1938 р. засуджений до ВМП. Реабілітований у 1957 р.

КОЗІЙ Хома Антонович, 1881 р.н., уродженець с. Текуча Уманського р-ну, українець, б/п. Проживав у с. Текуча. Хлібороб. ОС при Колегії ДПУ УРСР 10 травня 1931 р. засуджений до 3 р. висилки. Реабілітований у 1989 р.

КОЗИНЕНКО Дем'ян Прокопович, 1889 р.н., уродженець с. Пугачівка Уманського р-ну, українець, б/п. Проживав у с. Пугачівка. Колгоспник. Трійкою УНКВС по Київській обл. 25 жовтня 1937 р. засуджений до 10 р. ВТТ. Реабілітований у 1960 р.

КОЗІН Володимир Гаврилович, 1894 р.н., уродженець м. Уманъ, українець, б/п. Проживав у с. Старі Бабани Уманського р-ну. Вчитель. Трійкою УНКВС по Київській обл. 25 жовтня 1937 р. засуджений до ВМП. Реабілітований у 1958 р.

КОЗІН Євген Тарасович, 1885 р.н., уродженець с. Старі Бабани Уманського р-ну, українець, б/п. Проживав у с. Старі Бабани. Каменотес. ОН при Колегії ДПУ УРСР 24 березня 1931 р. засуджений до 3 р. висилки. Реабілітований у 1989 р.

КОЗОРІЗ Василь Олександрович, 1897 р.н., уродженець с. Степківка Уманського р-ну, українець, б/п. Проживав у с. Степківка. Колгоспник. Трійкою УНКВС по Київській обл. 20 листопада 1937 р. засуджений до ВМП. Реабілітований у 1989 р.

КОЗОРІЗ Василь Климентійович, 1886 р.н., уродженець с. Степківка Уманського р-ну, українець, б/п. Проживав у с. Степківка. Сезонний робітник. Трійкою УНКВС по Київській обл. 25 грудня 1937 р. засуджений до 10 р. ВТТ.Реабілітований у 1960 р.

КОЗОРІЗ Іван Герасимович, 1886 р.н., уродженець с. Кочержинці Уманського р-ну, українець, б/п. Проживав у с. Кочержинці. Хлібороб. Трійкою УНКВС по Київській обл. 5 листопада 1937 р. засуджений до ВМП. Реабілітованийу 1989 р.

КОЗОРІЗ Іван Дмитрович, 1910 р.н., уродженець с. Степківка Уманського р-ну, українець, б/п. Проживав у с. Степківка. Колгоспник. ОН при Колегії ДПУ УРСР 10 квітня 1930 р. засуджений до 3 р. висилки. Реабілітований у 1989 р.

КОЗОРІЗ Юхим Несторович, 1887 р.н., уродженець с. Кочержинці Уманського р-ну, українець, б/п. Проживав у с. Кочержинці. Працював у індивідуальному господарстві. Трійкою УНКВС по Київській обл. 25 жовтня 1937 р. засуджений до 10 р. ВТТ. Реабілітований у 1960 р.

КОЗЯРЧУК Андрій Данилович, 1897 р.н., уродженець с. Текуча Уманського р-ну, українець, б/п. Проживав у с. Текуча. Колгоспник. Трійкою УНКВС по Київській обл. 11 квітня 1938 р. засуджений до ВМП. Реабілітований у 1958р.

КОЗЯРЧУК Олександр Купріянович, 1903 р.н., уродженець с. Текуча Уманського р-ну, українець, б/п. Проживав у с. Текуча. Колгоспник. Трійкою УНКВС по Київській обл. 11 квітня 1938 р. засуджений до ВМП. Реабілітований у1957 р.

КОЗЯРЧУК Пилип Іванович, 1912 р.н., уродженець с. Текуча Уманського р-ну, українець, б/п. Проживав у с. Текуча. Колгоспник. Трійкою УНКВС по Київській обл. 15 квітня 1938 р. засуджений до ВМП. Реабілітований у 1959 р.

КОЛБАСЮК Клементій Микитович, 1897 р.н., уродженець с. Доброводи Уманського р-ну, українець, б/п. Проживав у с. Доброводи. Колгоспник. ОН при НКВС 9 жовтня 1938 р. засуджений до 8 р. ВТТ. Реабілітований у 1959 р.

КОЛІЗЕРКА Григорій Максимович, 1903 р.н., уродженець смт. Бабанка Уманського р-ну, українець, б/п. Проживав у смт. Бабанка. Колгоспник. ДПУ УРСР 13 березня 1933 р. засуджений до 3 р. висилки. Реабілітований у 1960 р.

КОЛОМІЄЦЬ Василь Артемович, 1905 р.н., уродженець с. Старі Бабани Уманського р-ну, українець, б/п. Проживав у с. Старі Бабани. Вчитель. Трійкою УНКВС по Київській обл. 25 жовтня 1937 р. засуджений до 10 р. ВТТ. Реабілітований у 1960 р.

КОЛЬБА Костянтин Іванович, 1896 р.н., уродженець с. Черповоди Уманського р-ну, українець, б/п. Проживав у с. Черповоди. Колгоспник. Трійкою УНКВС по Київській обл. 20 листопада 1937 р. засуджений до ВМП. Реабілітований у 1989 р.

КОМАР Іван Петрович, 1908 р.н., уродженець с. Текуча Уманського р-ну, українець, б/п. Проживав у с. Текуча. Колгоспник. Трійкою УНКВС по Київській обл. 2 листопада 1937 р. засуджений до 10 р. ВТТ. Реабілітований у 1959 р.

КОМАР Лук'ян Андрійович, 1872 р.н., уродженець с. Текуча Уманського р-ну, українець, б/п. Проживав у с. Текуча. Колгоспник. Трійкою УНКВС по Київській обл. 20 квітня 1938 р. засуджений до ВМП. Реабілітований у 1958 р.

КОМАР Семен Романович, 1898 р.н., уродженець с. Текуча Уманського р-ну, українець, б/п. Проживав у с. Текуча. Колгоспник. Трійкою УНКВС по Київській обл. 26 квітня 1958 р. засуджений до ВМП. Реабілітований у 1958 р.

КОНДРАТЮК Марк Йосипович, 1880 р.н., уродженець с. Паланка Уманського р-ну, українець, б/п. Проживав у с. Паланка. Одноосібник. Колегією ОДПУ 8 січня 1930 р. засуджений до ВМП. Реабілітований у 1989 р.

КОНДРАЦЬКИЙ Андрійян Тимофійович, 1898 р.н., уродженець с. Собківка Уманського р-ну, українець, б/п. Проживав у с. Собківка. Колгоспник. ОН НКВС СРСР 5 жовтня 1938 р. засуджений до 8 р. ВТТ. Реабілітований у 1989 р.

КОПЕРНАК Павло Іванович, 1896 р.н., уродженець смт. Бабанка Уманського р-ну, українець, б/п. Проживав у смт. Бабанка. Одноосібник. ДПУ УРСР 13 березня 1933 р. засуджений до 3 р. ВТТ. Реабілітований у 1960 р.

КОПЕРНАК Порфирій Павлович, 1902 р.н., уродженець смт. Бабанка Уманського р-ну, українець, б/п. Проживав у смт. Бабанка. Торговець худобою. ДПУ УРСР 17 березня 1933 р. засуджений до ВМП. Реабілітований у 1960 р.

КОПЕРНАК Федір Іванович, 1900 р.н., уродженець смт. Бабанка Уманського р-ну, українець, б/п. Проживав у смт. Бабанка. Одноосібник. ДПУ УРСР 13 березня 1933 р. засуджений до 5 р. ВТТ. Реабілітований у 1960 р.

КОРІННИЙ Федот Данилович, 1909 р.н., уродженець с. Степківка Уманського р-ну, українець, б/п. Проживав у с. Степківка. Колгоспник. Трійкою УНКВС по Київській обл. 20 листопада 1937 р. засуджений до ВМП. Реабілітований у 1989 р.

КОРОБАНЬ Юхим Іванович, 1903 р.н., уродженець с. Паланка Уманського р-ну, українець, б/п. Проживав у с. Паланка. Сторож міжрайбази. Трійкою УНКВС по Київській обл. 25 грудня 1937 р. засуджений до ВМП. Реабілітований у 1962 р.

КОРОБАНЬ Корній Адамович, 1894 р.н., уродженець с. Паланка Уманського р-ну, українець, б/п. Проживав у с. Паланка. Тесля. Трійкою УНКВС по Київській обл. 27 грудня 1937 р. засуджений до ВМП. Реабілітований у 1989 р.

КОРОБКО Гнат Омелянович, 1876 (1886) р.н., уродженець с. Текуча Уманського р-ну, українець, б/п. Проживав у с. Текуча. Колгоспник. Трійкою УНКВС по Київській обл. 3 квітня 1938 р. засуджений до ВМП. Реабілітований у 1958 р.

КОРОЛЬ Олексій Кирилович, 1883 р.н., уродженець с. Тирлівка Джулівського р-ну, українець, б/п. Проживав у с. Томашівка Уманського р-ну. Колгоспник. Трійкою УНКВС по Київській обл. 11 квітня 1938 р. засуджений до ВМП.Реабілітований у 1989 р.

КОРОЛЬКЕВИЧ Іван Ілліч, 1895 р.н., уродженець с. Воля-Барантека, Галичина, українець, б/п. Проживав у с. Степківка Уманського р-ну. Колгоспник. Постановою НКВС СРСР 16 листопада 1937 р. засуджений до ВМП. Реабілітований у 1989 р.

КОСОВСЬКИЙ Іван Пантелеймонович, 1888 р.н., уродженець смт. Бабанка Уманського р-ну, українець, б/п. Проживав у смт. Бабанка. Тесля. Трійкою УНКВС по Київській обл. 29 березня 1938 р. засуджений до ВМП. Реабілітований у 1956 р.

КОТВІЦЬКИЙ Станіслав Карлович, 1899 р.н., уродженець с. Параніне Житомирської обл., українець, б/п. Проживав у с. Паланка Уманського р-ну. Вантажник. Постановою НКВС і прокурором СРСР 16 січня 1938 р. засуджений до ВМП. Реабілітований у 1959 р.

КОТЮК Лаврентій Тимофійович, 1889 р.н., уродженець Проскурівського р-ну Хмельницької обл., українець, б/п. Проживав у с. Текуча Уманського р-ну. Кологоспник. Трійкою УНКВС по Київській обл. 10 травня 1938 р. засуджений до ВМП. Реабілітований у 1957 р.

КОЦЮБЕНКО Феоктист Павлович, 1898 р.н., уродженець смт. Бабанка Уманського р-ну, українець, б/п. Проживав у смт. Бабанка. Одноосібник. ДПУ УРСР 13 березня 1933 р. засуджений до 5 р. ВТТ. Реабілітований у 1960 р.

КОЧУБЕЙ Кузьма Порфирович, 1902 р.н., уродженець с. Острівець Уманського р-ну, українець, б/п. Проживав у с. Острівець. Продавець магазину. Трійкою УНКВС по Київській обл. 21 квітня 1938 р. засуджений до ВМП. Реабілітований у 1957 р.

КОЧУБЕЙ Кіндрат Єрмилович, 1873 р.н., уродженець с. Коржовий Кут Уманського р-ну, українець, б/п. Проживав у с. Коржовий Кут. Одноосібник. ДПУ УРСР 16 березня 1933 р. засуджений до ВМП. Реабілітований у 1960 р.

КРАВЕЦЬ Олексій Григорович, 1891 р.н., уродженець с. Берестівець Уманського р-ну, українець, б/п. Проживав у с. Берестівець. Тесля. Трійкою УНКВС по Київській обл. 25 жовтня 1937 р. засуджений до 10 р. ВТТ. Реабілітований у 1989 р.

КРАВЕЦЬ Петро Іванович, 1877 р.н., уродженець с. Кочержинці Уманського р-ну, українець, б/п. Проживав у с. Кочержинці. Хлібороб. Трійкою УНКВС по Київській обл. 10 травня 1930 р. засуджений до 3 р. ВТТ. Реабілітований у 1989 р.

КРАВЕЦЬ Радіон Федорович, 1901 р.н., уродженець смт. Бабанка Уманського р-ну, українець, б/п. Проживав у смт. Бабанка. Одноосібник. ДПУ УРСР 17 березня 1933 р. засуджений до ВМП. Реабілітований у 1960 р.

КРАВЕЦЬ Трохим Стахович, 1895 р.н., уродженець с. Рижавка Уманського р-ну, українець, б/п. Проживав у с. Рижавка. Колгоспник. Трійкою УНКВС по Київській обл. 10 травня 1938 р. засуджений до ВМП. Реабілітований у 1957р.

КРАВЕЦЬ Федір Григорович, 1912 р.н., уродженець с. Свинарка Уманського р-ну Черкаської обл., українець, б/п. Проживав у смт. Бабанка. Вчитель. Трійкою УНКВС по Київській обл. 14 листопада 1937 р. засуджений до 10 р. ВТТ. Реабілітований у 1989 р.

КРАВЕЦЬ Яків Захарович, 1893 р.н., уродженець смт. Бабанка Уманського р-ну, українець, б/п. Проживав у смт. Бабанка. Колгоспник. ДПУ УРСР 13 березня 1933 р. засуджений до 5 р. ВТТ. Реабілітований у 1960 р.

КРАВЧЕНКО Нестір Романович, 1896 р.н., уродженець с. Паланка Уманського р-ну, українець, б/п. Проживав у с. Паланка. Одноосібник. Колегією ОДПУ 18 січня 1930 р. засуджений до 5 р. ВТТ. Реабілітований у 1989 р.

КРАВЧЕНКО Сидір Лаврентійович, 1897 р.н., уродженець с. Косенівка Уманського р-ну, українець, б/п. Проживав у с. Косенівка. Одноосібник. Трійкою при Колегії ДПУ УРСР 27 березня 1932 р. засуджений до 3 р. висилки. Реабілітований у 1989 р.

КРАВЧЕНКО Тарас Захарович, 1887 р.н., уродженець с. Кочержинці Уманського р-ну, українець, б/п. Проживав у с. Кочержинці. Працював у лісництві. Трійкою УНКВС по Київській обл. 5 листопада 1937 р. засуджений до 10 р. ВТТ. Реабілітований у 1960 р.

КРАВЧУК Артамон Харитонович, 1872 р.н., уродженець с. Пугачівка Уманського р-ну, українець, б/п. Проживав у с. Пугачівка. Одноосібник. Трійкою УНКВС по Київській обл. 25 жовтня 1937 р. засуджений до 10 р. ВТТ. Реабілітований у 1989 р.

КРАВЧУК Олександр Автономович, 1895 р.н., уродженець с. Доброводи Уманського р-ну, українець, б/п. Проживав у с. Доброводи. Секретар сільської Ради. Трійкою УНКВС по Київській обл. 14 квітня 1938 р. засуджений до ВМП. Реабілітований у 1956 р.

КРАВЧУК Василь Олександрович, 1893 р.н., уродженець смт. Бабанка Уманського р-ну, українець, б/п. Проживав у смт. Бабанка. Одноосібник. ДПУ УРСР 13 березня 1933 р. засуджений до 5 р. ВТТ. Реабілітований у 1960 р.

КРАВЧУК Іван Зосимович, 1901 р.н., уродженець с. Косенівка Уманського р-ну, українець, б/п. Проживав у с. Затишок Уманського р-ну. Рахівник. Трійкою УНКВС по Київській обл. 20 квітня 1938 р. засуджений до ВМП. Реабілітований у 1959 р.

КРАВЧУК Климентій Лук'янович, 1895 р.н., уродженець с. Свинарка Уманського р-ну, українець, б/п. Проживав у с. Свинарка. Рахівник. ОН НКВС СРСР 9 жовтня 1938 р. засуджений до 8 р. ВТТ. ОН при МДБ СРСР 24 вересня 1949р. засуджений до висилки. Реабілітований у 1961 р.

КРАВЧУК Карпо Дементійович, 1909 р.н., уродженець смт. Бабанка Уманського р-ну, українець, б/п. Проживав у смт. Бабанка. Вчитель. Київським облсудом 14 липня 1937 р. засуджений до 4 р. ВТТ. Реабілітований у 1957 р.

КРАВЧУК Сергій Порфирович, 1900 р.н., уродженець смт. Бабанка Уманського р-ну, українець, б/п. Проживав у смт. Бабанка. Бухгалтер. ДПУ УРСР 13 березня 1933 р. засуджений до 5 р. ВТТ. Реабілітований у 1960 р.

КРАВЧУК Яків Кирилович, 1883 р.н., уродженець с. Сабатинка Грушківського р-ну Одеської обл., українець, б/п. Проживав у с. Колодисте Уманського р-ну. Без певних занять. Трійкою УНКВС по Київській обл. 28 грудня 1937 р. засуджений до ВМП. Реабілітований у 1989 р.

КРАСНІЦЬКИЙ Сафон Кирилович, 1895 р.н., уродженець с. Дубова Уманського р-ну, українець, б/п. Проживав у с. Дубова. Колгоспник. Трійкою УНКВС по Київській обл. 28 квітня 1938 р. засуджений до ВМП. Реабілітований у 1959 р.

КРИВЕНКО Параска Микитівна, 1896 р.н., уродженка Кіровоградської обл., українка, б/п. Проживала у с. Пугачівка Уманського р-ну. В'язень тюрми м. Умань. Трійкою УНКВС по Київській обл. 8 грудня 1937 р. засуджена до 8 р. ВТТ. Реабілітована у 1989 р.

КРИЖАНІВСЬКИЙ Харитон Лукич, 1886 р.н., уродженець с. Пугачівка Уманського р-ну, українець, б/п. Проживав у с. Пугачівка. Коваль. Трійкою УНКВС по Київській обл. 31 грудня 1937 р. засуджений до ВМП. Реабілітований у 1960 р.

КРОТ Максим Якович, 1891 р.н., уродженець с. Гереженівка Уманського р-ну, українець, б/п. Проживав у с. Гереженівка. ОН при НКВС СРСР 28 вересня 1938 р. засуджений до 8 р. позбавлення волі. Реабілітований у 1989 р.

КРОТ Степан Павлович, 1890 р.н., уродженець с. Печеніги, Галичина, українець, б/п. Проживав у с. Доброводи Уманського р-ну. Колгоспник. Комісією НКВС і прокурором СРСР 16 листопада 1937 р. засуджений до ВМП. Реабілітований у 1957 р.

КРОТЕНКО Іван Федорович, 1891 р.н., уродженець с. Танське Уманського р-ну, українець, б/п. Проживав у с. Танське. Тесля. Комісією НКВС і прокурором СРСР 26 листопада 1937 р. засуджений до ВМП. Реабілітований у 1957 р.

КРОТЕНКО Максим Севастянович, 1895 р.н., уродженець с. Танське Уманського р-ну, українець, б/п. Проживав у с. Танське. Зав. ощадкаси. Трійкою УНКВС по Київській обл. 27 листопада 1937 р. засуджений до ВМП. Реабілітований у 1961 р.

КРИВОНОС Андрій Трохимович, 1893 р.н., уродженець с. Рижавка Уманського р-ну, українець, б/п. Проживав у с. Рижавка. Колгоспник. Трійкою УНКВС по Київській обл. 10 травня 1938 р. засуджений до ВМП. Реабілітований у 1957 р.

КРИВОРОТ Степан Прохорович, 1903 р.н., уродженець с. Ятранівка Уманського р-ну, українець, б/п. Проживав у с. Ятранівка. Нарядник кінного парку. Трійкою УНКВС по Київській обл. 22 вересня 1937 р. засуджений до 10 р. ВТТ. Реабілітований у 1964 р.

КРИВОРУЧКО Архип Зіновійович, 1893 р.н., уродженець с. Рогова Уманського р-ну, українець, б/п. Проживав у с. Рогова. Колгоспник. Київським облсудом 14 липня 1937 р. засуджений до 8 р. ВТТ. Реабілітований у 1961 р.

КРОТІК Іван Йосипович, 1886 р.н., уродженець с. Корж. Кут Уманського р-ну, українець, б/п. Проживав у с. Корж. Кут. Конюх. Трійкою УНКВС по Київській обл. 28 грудня 1937 р. засуджений до ВМП. Реабілітований у 1989 р.

КРОТІК Купріян Григорович, 1897 р.н., уродженець с. Корж. Кут Уманського р-ну, українець, б/п. Проживав у с. Корж. Кут. Коваль. ГПУ УРСР 17 березня 1933 р. засуджений до ВМП. Реабілітований у 1960 р.

КРУТЧЕНКО Юхим Савович, 1891 р.н., уродженець с. Рижавка Уманського р-ну, українець, б/п. Проживав у с. Рижавка. Колгоспник. Трійкою УНКВС по Київській обл. 29 жовтня 1937 р. засуджений до ВМП. Реабілітований у 1989 р.

КРИСА Лука Петрович, 1882 р.н., уродженець с. Гереженівка Уманського р-ну, українець, б/п. Проживав у с. Гереженівка. Сторож. Трійкою УНКВС по Київській обл. 31 грудня 1937 р. засуджений до ВМП. Реабілітований у 1968р.

КУЗЬМЕНКО Марко Гаврилович, 1891 р.н., уродженець с. Кочержинці Уманського р-ну, українець, б/п. Проживав у с. Кочержинці. Хлібороб. Трійкою УНКВС по Київській обл. 10 квітня 1930 р. засуджений до 5 р. ВТТ. Реабілітований у 1989 р.

КУЗЬМИНСЬКИЙ Всеволод Степанович, 1884 р.н., уродженець с. Левківка, українець, б/п. Проживав у с. Текуча Уманського р-ну. Вчитель. Трійкою УНКВС по Київській обл. 3 квітня 1938 р. засуджений до ВМП. Реабілітований у1958 р.

КУЛІБАБА Макар Іларіонович, 1906 р.н., уродженець смт. Бабанка Уманського р-ну, українець, б/п. Проживав у смт. Бабанка. Учитель. Трійкою УНКВС по Київській обл. 14 липня 1937 р. засуджений до 5 р. ВТТ. Реабілітований у 1957 р.

КУЛИК Іван Кирилович, 1901 р.н., уродженець с. Свинарка Уманського р-ну, українець, б/п. Проживав у с. Свинарка. Колгоспник. ДПУ СРСР 13 березня 1933 р. засуджений до 5 р. ВТТ. Реабілітований у 1960 р.

КУЛИК Ананій Кіндратович, 1897 р.н., уродженець смт. Бабанка Уманського р-ну, українець, б/п. Проживав у смт. Бабанка. Колгоспник. ДПУ УРСР 13 березня 1933 р. засуджений до 3 р. ВТТ. Реабілітований у 1960 р.

КУЛИК Конон Архипович, 1889 р.н., уродженець смт. Бабанка Уманського р-ну, українець, б/п. Проживав у смт. Бабанка. Колгоспник. ДПУ УРСР 13 березня 1933 р. засуджений до ВМП. Реабілітований у 1960 р.

КУЛІНІЧ Клементій Єфремович, 1894 р.н., уродженець с. Громи Уманського р-ну, українець, б/п. Проживав у с. Громи. Колгоспник. Трійкою УНКВС по Київській обл. 13 липня 1938 р. засуджений до ВМП. Реабілітований у 1960 р.

КУЛІНІЧ Дем'ян Васильович, 1897 р.н., уродженець с. Громи Уманського р-ну, українець, б/п. Проживав у с. Громи. Колгоспник. Трійкою УНКВС по Київській обл. 20 квітня 1938 р. засуджений до ВМП. Реабілітований у 1959 р.

КУРБАЛА Антон Олексійович, 1891 р.н., уродженець с. Ятранівка Уманського р-ну, українець, б/п. Проживав у с. Ятранівка. Без певних занять. Трійкою УНКВС по Київській обл. 3 вересня 1937 р. засуджений до ВМП. Реабілітований у 1966 р.

КУРШПЕЛЬ Герасим Андрійович, 1897 р.н., уродженець с. Ропотуха Уманського р-ну, українець, б/п. Проживав у с. Ропотуха. Коваль. Трійкою УНКВС по Київській обл. 28 грудня 1937 р. засуджений до ВМП. Реабілітований у 1989 р.

КУЦ Григорій Карпович, 1883 р.н., уродженець с. Свинарка Уманського р-ну, українець, б/п. Проживав у с. Свинарка. Колгоспник. Трійкою УНКВС по Київській обл. 30 серпня 1938 р. засуджений до ВМП. Реабілітований у 1989р.

КУЦОЛЯ Яків Якович, 1896 р.н., уродженець с. Дубова Уманського р-ну, українець, б/п. Проживав у с. Дубова. Колгоспник. Київським обл. судом 14 липня 1937 р. засуджений до 4 р. ВТТ. Реабілітований у 1957 р.

КУЦОЛЯ Яків Оверкович, 1896 р.н., уродженець смт. Бабанка Уманського р-ну, українець, б/п. Проживав у смт. Бабанка. Зав. майстернею. Київським облсудом 14 липня 1937 р. засуджений до 4 р. ВТТ. Реабілітований у 1957р.

КУЧАЙ Архип Степанович, 1894 р.н., уродженець с. Кочержинці Уманського р-ну, українець, б/п. Проживав у с. Кочержинці. Тесля. Трійкою УНКВС по Київській обл. 5 листопада 1937 р. засуджений до 10 р. ВТТ. Реабілітований у 1989 р.

КУЧАЙ Дмитро Степанович, 1905 р.н., уродженець с. Кочержинці Уманського р-ну, українець, б/п. Проживав у с. Кочержинці. Робітник лісорозсадника. Трійкою УНКВС по Київській обл. 25 жовтня 1937 р. засуджений до 10 р. ВТТ. Реабілітований у 1989 р.

КУЧАЙ Ксен Савелійович, 1869 р.н., уродженець с. Кочержинці Уманського р-ну, українець, б/п. Проживав у с. Кочержинці. Хлібороб. Трійкою УНКВС по Київській обл. 10 травня 1930 р. засуджений до 5 р. висилки на Північ. Реабілітований у 1989 р.

КУЧЕР Іван Понтович, 1920 р.н., уродженець с. Оксанина Уманського р-ну, українець, б/п. Проживав у с. Оксанина. Службовець в РА. ВТ армії 9 липня 1941 р. засуджений до ВМП. Реабілітований у 1989 р.

КУЧЕРЕНКО Василь Григорович, 1880 р.н., уродженець с. Коржова Уманського р-ну, українець, б/п. Проживав у с. Коржова. Колгоспник. Трійкою УНКВС по Київській обл. 16 жовтня 1937 р. засуджений до ВМП. Реабілітований у 1989 р.

КУЧЕРЕНКО Сергій Степанович, 1889 р.н., уродженець смт. Бабанка Уманського р-ну, українець, б/п. Проживав у смт. Бабанка. Рахівник цукрового заводу. ДПУ УРСР 13 березня 1933 р. засуджений до 5 р. ВТТ. Реабілітований у 1960 р.

КУЧЕРЕНКО Терентій Автономович, 1864 р.н., уродженець с. Корж. Кут Уманського р-ну, українець, б/п. Проживав у с. Корж. Кут. Колгоспник. Трійкою УНКВС по Київській обл. 17 липня 1933 р. засуджений до 3 р. ВТТ. Реабілітований у 1961 р.

КУЧЕРЕНКО Сергій Степанович, 1899 р.н., уродженець смт. Бабанка Уманського р-ну, українець, б/п. Проживав у смт. Бабанка. Міліціонер. Трійкою УНКВС по Київській обл. 14 квітня 1938 р. засуджений до ВМП. Реабілітований у 1956 р.

КУЧЕРУК Лук'ян Семенович, 1883 р.н., уродженець с. Ропотуха Уманського р-ну, українець, б/п. Проживав у с. Ропотуха. Одноосібник. ОН при Колегії ДПУ УРСР 10 травня 1931 р. засуджений до 3 р. ВТТ. Реабілітований у 1989 р.

КУЧЕРЯВИЙ Іларіон Іванович, 1905 р.н., уродженець смт. Бабанка Уманського р-ну, українець, б/п. Проживав у смт. Бабанка. Бригадир колгоспу. Трійкою УНКВС по Київській обл. 20 листопада 1937 р. засуджений до 10 р. ВТТ. Реабілітований у 1962 р.

КУШНІР Антон Михайлович, 1893 р.н., уродженець с. Рашків, Молдавія, українець, б/п. Проживав у с. Колодисте Уманського р-ну. Колгоспник. Трійкою УНКВС по Київській обл. 3 квітня 1938 р. засуджений до ВМП. Реабілітований у 1958 р.

КУШНІР Мойсей Іванович, 1902 р.н., уродженець с. Каменече Кіровоградської обл., українець, б/п. Проживав у с. Колодисте. Лісоруб. ОН НКВС СРСР 15 жовтня 1938 р. засуджений до 5 р. ВТТ. Реабілітований у 1960 р.

ЛАУТА Стефан Трохимович, 1889 р.н., уродженець с. Оксанина Уманського р-ну, українець, б/п. Проживав у с. Оксанина. Бухгалтер споживкооперації. Трійкою УНКВС по Київській обл. 1 грудня 1937 р. засуджений до 10 р. ВТТ. Реабілітований у 1961 р.

ЛАУТА Федір Трохимович, 1894 р.н., уродженець с. Оксанина Уманського р-ну, українець, б/п. Проживав у с. Острівець Уманського р-ну. Учитель. Трійкою УНКВС по Київській обл. 17 листопада 1937 р. засуджений до ВМП. Реабілітований у 1960 р.

ЛАШИН Олександр Євгенійович, 1896 р.н., уродженець с. Дубова Уманського р-ну, українець, б/п. Проживав у с. Дубова. Комірник МТС. Трійкою УНКВС по Київській обл. 14 листопада 1937 р. засуджений до 10 р. ВТТ. Реабілітований у 1957 р.

ЛАЩИН-МИЦИК Никифор Корнійович, 1898 р.н., уродженець с. Вишнопіль Тальнівського р-ну, українець, б/п. Проживав у смт. Бабанка. Слюсар в МТС. Трійкою УНКВС по Київській обл. 27 листопада 1937 р. засуджений до ВМП з конфіскацією майна. Реабілітований у 1958 р.

ЛЕБЕДЬ Костянтин Климович, 1908 р.н., уродженець с. Рижавка Уманського р-ну, українець, б/п. Проживав у с. Рижавка. Колгоспник. Трійкою УНКВС по Київській обл. 8 грудня 1937 р. засуджений до 10 р. ВТТ. Реабілітованийу 1961 р.

ЛЕВИЦЬКИЙ Мартин Фларіонович, 1902 р.н., уродженець Хмельницької обл., українець, б/п. Проживав у с. Кочержинці Уманського р-ну. Конюх на цегельному заводі. ОН НКВС СРСР 21 жовтня 1938 р. засуджений до 5 р. ВТТ. Реабілітований у 1966 р.

ЛЕВЧЕНКО Явтух Савович, 1894 р.н., уродженець с. Ятранівка Уманського р-ну, українець, б/п. Проживав у с. Ятранівка. Колгоспник. Трійкою УНКВС по Київській обл. 20 квітня 1938 р. засуджений до ВМП. Реабілітований у 1959 р.

ЛЕВЧЕНКО Калист Филимонович, уродженець с. Коржова Уманського р-ну, українець, б/п. Проживав у с. Коржова. Монах. Трійкою УНКВС по Київській обл. 14 листопада 1937 р. засуджений до ВМП. Реабілітований у 1989 р.

ЛЕВЧЕНКО Севастян Минович, 1898 р.н., уродженець с. Ятранівка Уманського р-ну, українець, б/п. Проживав у с. Ятранівка. Колгоспник. Трійкою УНКВС по Київській обл. 3 травня 1938 р. засуджений до ВМП. Реабілітований у 1959 р.

ЛЕГЕДЗА Григорій Андрійович, 1905 р.н., уродженець с. Колодисте Уманського р-ну, українець, б/п. Проживав у с. Колодисте. Колгоспник. Трійкою УНКВС по Київській обл. 28 квітня 1938 р. засуджений до ВМП. Реабілітований у 1959 р.

ЛЕЛЕКА Петро Дорофейович, 1885 р.н., уродженець с. Аполянка Уманського р-ну, українець, б/п. Проживав у с. Аполянка. Колгоспник. Трійкою УНКВС по Київській обл. 29 березня 1938 р. засуджений до ВМП. Реабілітований у 1956 р.

ЛЕЩЕНКО Данило Іларіонович, 1891 р.н., уродженець смт. Бабанка Уманського р-ну, українець, б/п. Проживав у смт. Бабанка. Колгоспник. ДПУ УРСР 13 березня 1933 р. засуджений до 3 р. ВТТ. Реабілітований у 1960 р.

ЛЕЩЕНКО Порфирій Кирилович, 1896 р.н., уродженець смт. Бабанка Уманського р-ну, українець, б/п. Проживав у смт. Бабанка. Колгоспник. ДПУ УРСР 17 березня 1933 р. засуджений до ВМП. Реабілітований у 1960 р.

ЛЕЩЕНКО Платон Іларіонович, 1905 р.н., уродженець смт. Бабанка Уманського р-ну, українець, б/п. Проживав у смт. Бабанка. Колгоспник. ДПУ УРСР 13 березня 1933 р. засуджений до 3 р. висилки. Реабілітований у 1960 р.

ЛІПСЬКИЙ Іван Васильович, 1893 р.н., уродженець с. Лахниця Мозирського р-ну, білорус, б/п. Проживав у смт. Бабанка Уманського р-ну. Тесля. Трійкою УНКВС по Київській обл. 14 квітня 1938 р. засуджений до ВМП. Реабілітований у 1956 р.

ЛІСАЧЕВ Олексій Дорофійович, 1896 р.н., уродженець с. Дубова Уманського р-ну, українець, б/п. Проживав у с. Дубова. Без певних занять. Трійкою УНКВС по Київській обл. 28 грудня 1937 р. засуджений до ВМП. Реабілітований у 1989 р.

ЛІСОВИЙ Микола Тимофійович, 1890 р.н., уродженець Польщі, українець, б/п. Проживав у с. Колодисте Уманського р-ну. Колгоспник. НКВС і прокуратурою СРСР 16 січня 1938 р. засуджений до ВМП. Реабілітований у 1960 р.

ЛИТОВЕЦЬ Федір Іванович, 1904 р.н., уродженець с. Текуча Уманського р-ну, українець, б/п. Проживав у с. Текуча. Колгоспник. Трійкою УНКВС по Київській обл. 28 квітня 1938 р. засуджений до ВМП. Реабілітований у 1959 р.

ЛИТВИНЮК Григорій Іванович, 1894 р.н., уродженець с. Городниця Уманського р-ну, українець, б/п. Проживав у с. Городниця. Колгоспник. Трійкою УНКВС по Київській обл. 3 квітня 1938 р. засуджений до ВМП. Реабілітований у 1959 р.

ЛАМІШ Василь Йосипович, 1890 р.н., уродженець Польщі, українець, б/п. Проживав у с. Гродзеве Уманського р-ну. Колгоспник. Постановою НКВС СРСР 2 січня 1938 р. засуджений до ВМП. Реабілітований у 1989 р.

ЛОПУШАНСЬКИЙ Сергій Олексійович, 1896 р.н., уродженець с. Черповоди Уманського р-ну, українець, б/п. Проживав у с. Черповоди. Тракторист МТС. Трійкою УНКВС по Київській обл. 10 травня 1938 р. засуджений до ВМП. Реабілітований у 1957 р.

ЛОПУШАНСЬКИЙ Гаврило Дмитрович, 1891 р.н., уродженець с. Кочержинці Уманського р-ну, українець, б/п. Проживав у с. Кочержинці. Селянин-середняк. Трійкою УНКВС по Київській обл. 25 жовтня 1937 р. засуджений до 10 р. ВТТ. Реабілітований у 1965 р.

ЛОСЕВ Максим Дмитрович, 1892 р.н., уродженець с. Краснопілка Уманського р-ну, українець, б/п. Проживав у с. Колодисте. Тесля Рижавського цукрозаводу. Трійкою УНКВС по Київській обл. 15 травня 1938 р. засуджений до ВМП. Реабілітований у 1958 р.

ЛУЦЕНКО Олексій Артемович, 1888 р.н., уродженець с. Гунчі Гайсинського р-ну Вінницької обл., українець, б/п. Проживав у с. Полянецьке Уманського р-ну. Колгоспник. Трійкою УНКВС по Київській обл. 28 грудня 1937 р. засуджений до ВМП. Реабілітований у 1989 р.

ЛУЧКО Олексій Романович, 1892 р.н., уродженець с. Кочержинці Уманського р-ну, українець, б/п. Проживав у с. Кочержинці. Хлібороб. Трійкою при Колегії ДПУ УРСР 20 травня 1930 р. засуджений до 5 р. ВТТ. Реабілітований у 1989 р.

ЛИНЮК (ЛЕНЮК) Гордій Єрмилович, 1887 р.н., уродженець с. Оксанина Уманського р-ну, українець, б/п. Проживав у с. Оксанина. Колгоспник. Трійкою УНКВС по Київській обл. 28 квітня 1938 р. засуджений до ВМП. Реабілітований у 1958 р.

ЛИСАНЬ Тимофій Євтихійович, 1895 р.н., уродженець с. Косенівка Уманського р-ну, українець, б/п. Проживав у с. Косенівка. Хлібороб. Трійкою при Колегії ДПУ УРСР 27 березня 1932 р. засуджений до 3 р. висилки. Реабілітований у 1989 р.

ЛИСАНЬ Іван Євтихійович, 1877 р.н., уродженець с. Косенівка Уманського р-ну, українець, б/п. Проживав у с. Старі Бабани Уманського р-ну. Хлібороб. КОУ НКВС УРСР 25 жовтня 1937 р. засуджений до ВМП. Реабілітований у 1989 р.

ЛИСИЙ Яким Прокопович, 1879 р.н., уродженець с. Аполянка Уманського р-ну, українець, б/п. Проживав у с. Аполянка. Колгоспник. ОН при НКВС 9 жовтня 1938 р. засуджений до 5 р. ВТТ. Реабілітований у 1959 р.

ЛИСИЙ Петро Ісакович, 1893 р.н., уродженець с. Гродзеве Уманського р-ну, українець, б/п. Проживав у с. Гродзеве. Колгоспник. Трійкою УНКВС по Київській обл. 17 листопада 1937 р. засуджений до ВМП. Реабілітований у1960 р.

ЛИСИЙ Артем Леонтійович, 1895 р.н., уродженець с. Гродзеве Уманського р-ну, українець, б/п. Проживав у с. Гродзеве. Промколгосп. Трійкою УНКВС по Київській обл. 16 жовтня 1937 р. засуджений до ВМП. Реабілітований у 1959 р.

ЛЮБОРЕЦЬ Олександр Опанасович, 1881 р.н., уродженець смт. Бабанка Уманського р-ну, українець, б/п. Проживав у смт. Бабанка. Колгоспник. ДПУ УРСР 17 березня 1933 р. засуджений до ВМП. Реабілітований у 1960 р.

ЛЮБОРЕЦЬ Григорій Афонович, 1890 р.н., уродженець смт. Бабанка Уманського р-ну, українець, б/п. Проживав у смт. Бабанка. Колгоспник. ДПУ УРСР 17 березня 1933 р. засуджений до ВМП. Реабілітований у 1960 р.

ЛЮБОРЕЦЬ Данило Олександрович, 1913 р.н., уродженець смт. Бабанка Уманського р-ну, українець, б/п. Проживав у смт. Бабанка. Колгоспник. ДПУ УРСР 13 березня 1933 р. засуджений до 10 р. ВТТ. Реабілітований у 1960 р.

ЛЮБОРЕЦЬ Іван Васильович, 1894 р.н., уродженець смт. Бабанка Уманського р-ну Черкаської обл., українець, б/п. Проживав у смт. Бабанка. Колгоспник. ДПУ УРСР 17 березня 1933 р. засуджений до ВМП. Реабілітований у 1960 р.

МАЗУР Іван Михайлович, 1883 р.н., уродженець Польщі, поляк, б/п. Проживав у с. Ладижинка Уманського р-ну. Бурякорадгосп - тесля. Ком. НКВС і прокурором СРСР 7 січня 1938 р. засуджений до ВМП. Реабілітований у 1958 р.

МАЗУР Архип Леонтійович, 1876 р.н., уродженець с. Старі Бабани Уманського р-ну, українець, б/п. Проживав у с. Старі Бабани. Працював на різних роботах у Гранкар'єрі. Трійкою УНКВС по Київській обл. засуджений до ВМП.Реабілітований у 1989 р.

МАЗУР Юхим Миколайович, 1903 р.н., уродженець смт. Бабанка Уманського р-ну, українець, б/п. Проживав у смт. Бабанка. Колгоспник. Трійкою УНКВС по Київській обл. 1 грудня 1937 р. засуджений до 10 р. ВТТ. Реабілітований у 1961 р.

МАЗУР Кирило Григорович, 1882 р.н., уродженець смт. Бабанка Уманського р-ну, українець, б/п. Проживав у смт. Бабанка. Колгоспник. Трійкою УНКВС по Київській обл. 29 березня 1938 р. засуджений до ВМП. Реабілітований у1956 р.

МАЗУР Микола Леонтійович, 1888 р.н., уродженець с. Старі Бабани Уманського р-ну, українець, б/п. Проживав у с. Старі Бабани. Колгоспник. ОН при НКВС СРСР 9 жовтня 1938 р. засуджений до 8 р. ВТТ. Реабілітований у 1989 р.

МАЗУР Петро Петрович, 1897 р.н., уродженець Польщі, українець, б/п. Проживав у смт. Бабанка Уманського р-ну. Без певних занять. Трійкою УНКВС по Київській обл. 23 квітня 1938 р. засуджений до ВМП. Реабілітований у 1957 р.

МАЗУР Сергій Степанович, 1896 р.н., уродженець с. Максимівка Уманського р-ну, українець, б/п. Проживав у с. Максимівка. Колгоспник. Ком. НКВС УРСР 5 жовтня 1937 р. засуджений до ВМП. Реабілітований у 1989 р.

МАЗУРИК Кирило Савович, 1881 р.н., уродженець с. Рижавка Уманського р-ну, українець, б/п. Проживав у с. Колодисте Уманського р-ну. Працював конюхом в школі. Трійкою УНКВС по Київській обл. 28 грудня 1937 р. засуджений до ВМП. Реабілітований у 1989 р.

МАЗУРЕНКО Феодосій Пилипович, 1894 р.н., уродженець с. Ладижинка Уманського р-ну, українець, б/п. Проживав у с. Ладижинка. Колгоспник. Трійкою УНКВС по Київській обл. засуджений до ВМП. Реабілітований у 1958 р.

МАКАРУХА Андріян Оникійович, 1898 р.н., уродженець с. Аполянка Уманського р-ну, українець, б/п. Проживав у с. Аполянка. Колгоспник. Трійкою УНКВС по Київській обл. 31 грудня 1937 р. засуджений до 10 р. ВТТ. Реабілітований у 1960 р.

МАКАРУХА Іларіон Оникійович, 1900 р.н., уродженець с. Аполянка Уманського р-ну, українець, б/п. Проживав у с. Аполянка. Колгоспник. Трійкою УНКВС по Київській обл. 1 грудня 1937 р. засуджений до 10 р. ВТТ. Реабілітований у 1957 р.

МАКАРЧУК Данило Ісакович, 1899 р.н., уродженець с. Піківець Уманського р-ну, українець, б/п. Проживав у с. Піківець. Хлібороб. Трійкою УНКВС по Київській обл. 14 серпня 1937 р. засуджений до ВМП. Реабілітований у 1963 р.

МАКАРЧУК Ісак Євстафійович, 1879 р.н., уродженець с. Піковець Уманського р-ну, українець, б/п. Проживав у с. Томашівка Уманського р-ну. Хлібороб. Трійкою УНКВС по Київській обл. 2 січня 1933 р. засуджений до 5 р. ВТТ. Реабілітований у 1989 р.

МАКАРЧУК Іван Григорович, 1924 р.н., уродженець с. Піківець Уманського р-ну, українець, б/п. Проживав у с. Піківець. Сторож. ВТ військ МВС по Київській обл. 26 серпня 1946 р. засуджений до 10 р. ВТТ. Реабілітований у1975 р.

МАКАРЧУК Максим Мефодійович, 1894 р.н., уродженець с. Куклі, Польща, українець, б/п. Проживав у с. Рижавка Уманського р-ну. Колгоспник. Трійкою УНКВС по Київській обл. 3 квітня 1938 р. засуджений до ВМП. Реабілітований у 1958 р.

МАКОГОНЕНКО Яким Силович, 1890 р.н., уродженець с. Родниківка Уманського р-ну, українець, б/п. Проживав у с. Родниківка. Хлібороб. Трійкою УНКВС по Київській обл. 3 вересня 1937 р. засуджений до 10 р. ВТТ. Реабілітований у 1989 р.

МАКСИМЕНКО Сидір Федорович, 1886 р.н., уродженець с. Паланка Уманського р-ну, українець, б/п. Проживав у с. Паланка. Колгоспник. Трійкою УНКВС по Київській обл. 5 грудня 1937 р. засуджений до 10 р. ВТТ. Реабілітований у 1989 р.

МАКУЩАК Йосип Антонович, 1891 р.н., уродженець с. Дубовиці, Галичина, українець, б/п. Проживав у с. Коржовий Кут Уманського р-ну. Колгоспник. Трійкою УНКВС по Київській обл. 28 квітня 1938 р. засуджений до ВМП. Реабілітований у 1958 р.

МАЛЬОВАНИЙ Ілля Кирилович, 1899 р.н., уродженець с. Коржовий Кут Уманського р-ну, українець, б/п. Проживав у с. Коржовий Кут. Колгоспник. Трійкою УНКВС по Київській обл. 28 квітня 1938 р. засуджений до ВМП. Реабілітований у 1958 р.

МАЛЬОВАНИЙ Трохим Омеляович, 1898 р.н., уродженець с. Коржовий Кут Уманського р-ну, українець, б/п. Проживав у с. Коржовий Кут. Колгоспник. Трійкою УНКВС по Київській обл. 28 квітня 1938 р. засуджений до ВМП. Реабілітований у 1957 р.

МАЛИК Микола Савович, 1900 р.н., уродженець смт. Бабанка Уманського р-ну, українець, б/п. Проживав у смт. Бабанка. Селянин. Трійкою УНКВС по Київській обл. 14 липня 1937 р. засуджений до 8 р. ВТТ. Реабілітований у 1957 р.

МАЛІК Тихон Борисович, 1898 р.н., уродженець смт. Бабанка Уманського р-ну, українець, б/п. Проживав у смт. Бабанка. Комірник артілі. Трійкою УНКВС по Київській обл. 14 квітня 1938 р. засуджений до ВМП. Реабілітований у 1956 р.

МАЛЮТА Фаустъ Якимович, 1884 р.н., уродженець с. Дубова Уманського р-ну, українець, б/п. Проживав у с. Дубова. Член сільської Ради. Трійкою УНКВС по Київській обл. 14 листопада 1937 р. засуджений до ВМП. Реабілітований у 1957 р.

МАЛИК Сава Семенович, 1867 р.н., уродженець смт. Бабанка Уманського р-ну, українець, б/п. Проживав у смт. Бабанка. Муляр-пічник. Трійкою УНКВС по Київській обл. 5 вересня 1937 р. засуджений до ВМП. Реабілітований у1989 р.

МАЛИЙ Денис Ісидорович, 1893 р.н., уродженець с. Аполянка Уманського р-ну, українець, б/п. Проживав у смт. Бабанка Уманського р-ну. Слюсар МТС. ДПУ УРСР 17 березня 1933 р. засуджений до ВМП. Реабілітований у 1960 р.

МАЛИЙ Ігнат Сидорович, 1901 р.н., уродженець с. Аполянка Уманського р-ну, українець, б/п. Проживав у с. Аполянка. Колгоспник. Трійкою УНКВС по Київській обл. 25 квітня 1938 р. засуджений до ВМП. Реабілітований у 1958р.

МАЛЯР Степан Лазарович, 1898 р.н., уродженець с. Сушківка Уманського р-ну, українець, б/п. Проживав у с. Сушківка. Колгоспник. Трійкою УНКВС по Київській обл. 29 березня 1938 р. засуджений до ВМП. Реабілітований у 1956 р.

МАМБИК Макар Федорович, 1886 р.н., уродженець с. Городниця Уманського р-ну, українець, б/п. Проживав у с. Городниця. Колгоспник. Трійкою УНКВС по Київській обл. 28 квітня 1938 р. засуджений до ВМП. Реабілітований у 1959 р.

МАМБИК Радіон Федорович, 1880 р.н., уродженець с. Городниця Уманського р-ну, українець, б/п. Проживав у с. Колодисте Уманського р-ну. Робітник цукрозаводу. Трійкою УНКВС по Київській обл. 28 серпня 1937 р. засуджений до ВМП. Реабілітований у 1989 р.

МАРТИНЕНКО Іваи Якович, 1910 р.н., уродженець с. Радчиха Катеринопільського р-ну, українець, б/п. Проживав у с. Свинарка Уманського р-ну. Тракторист МТС. Ком. НКВС СРСР 26 листопада 1937 р. засуджений до ВМП. Реабілітований у 1957 р.

МАРТИНЮК Дмитро Євстафійович, 1900 р.н., уродженець с. Краснопілка Гайсинського р-ну Вінницької обл., українець, б/п. Проживав у с. Колодисте Уманського р-ну. Одноосібник. Трійкою УНКВС по Київській обл. 28 грудня 1937 р. засуджений до ВМП. Реабілітований у 1989 р.

МАТВІЄНКО Василь Сергійович, 1915 р.н., уродженець с. В. Виска Одеської обл., українець, б/п. Проживав у смт. Бабанка Уманського р-ну. Бухгалтер артілі. ОС НКВС СРСР 5 жовтня 1938 р. засуджений до 8 р. ВТТ. Реабілітований у 1989 р.

МЕДВЕДЮК Марк Іванович, 1901 р.н., уродженець с. Ладижинка Уманського р-ну, українець, б/п. Проживав у с. Ладижинка. Робітник. Трійкою УНКВС по Київській обл. 13 грудня 1937 р. засуджений до 10 р. ВТТ. Реабілітованийу 1959 р.

МЕДВЕДЮК Наум Васильович, 1896 р.н., уродженець с. Ладижинка Уманського р-ну, українець, б/п. Проживав у с. Ладижинка. Колгоспник. Трійкою УНКВС по Київській обл. 2 листопада 1937 р. засуджений до 10 р. ВТТ. Реабілітований у 1989 р.

МЕДВІДЬ Сафон Мефодійович, 1907 р.н., уродженець с. Чорна Гребля Джулинського р-ну Вінницької обл., українець, б/п. Проживав у с. Сушківка Уманського р-ну. Директор школи. Трійкою УНКВС по Київській обл. 20 листопада 1937 р. засуджений до ВМП. Реабілітований у 1958 р.

МЕДЛЯК Іван Тимофійович, 1897 р.н.. уродженець с. Ваковічі, Галичина, українець, б/п. Проживав у с. Свинарка Уманського р-ну. Колгоспник. Ком. НКВС і прокурором СРСР 16 листопада 1937 р. засуджений до ВМП. Реабілітований у 1957 р.

МЕДИЛОЗ Григорій Захарович, 1880 р.н., уродженець с. Пугачівка Уманського р-ну, українець, б/п. Проживав у с. Пугачівка. Одноосібник. Трійкою ДПУ УРСР 10 квітня 1930 р. засуджений до 3 р. висилки. Реабілітований у 1989 р.

МЕДОЛІЗ Євтихій Захарович, 1886 р.н., уродженець с. Пугачівка Уманського р-ну, українець, б/п. Проживав у с. Пугачівка. Їздовий. Трійкою ДПУ УРСР 2 вересня 1931 р. засуджений до 5 р. висилки. Реабілітований у 1989 р.

МЕЗЕНЧУК Степан Олександрович, 1994 р.н.. уродженець с. Полянецьке Уманського р-ну, українець, б/п. Проживав у с. Полянецьке. Робітник цегельного заводу. Трійкою УНКВС по Одеській обл. 14 вересня 1937 р. засуджений до 8 р. ВТТ.Рреабілітований у 1958 р.

МЕЛЬНИК Антон Олексійович, 1895 р.н., уродженець с. Краснопілка Уманського р-ну, українець, б/п. Проживав у с. Краснопілка. Колгоспник. Трійкою УНКВС по Київській обл. 25 жовтня 1937 р. засуджений до 10 р. ВТТ. Реабілітований у 1989 р.

МЕЛЬНИК Василь Лук'янович, 1903 р.н., уродженець Польщі, українець, б/п. Проживав у с. Колодисте Уманського р-ну. Рижавський цукрозавод. Тесля. Постановою НКВС СРСР 1 грудня 1937 р. засуджений до ВМП. Реабілітований у 1989 р.

МЕЛЬНИК Олексій Іванович, 1891 р.н., уродженець с. Ладижинка Уманського р-ну, українець, б/п. Проживав у с. Ладижинка. Хлібороб. ОС при Колегії ДПУ УРСР 22 лютого 1930 р. засуджений до 3 р. висилки. Реабілітований у 1989 р.

МЕЛЬНИК Герасим Олександрович, 1899 р.н., уродженець Польщі, українець, б/п. Проживав у смт. Бабанка Уманського р-ну. Відділ народної освіти, методист. Трійкою УНКВС по Київській обл. 25 жовтня 1937 р. засуджений до ВМП. Реабілітований у 1959 р.

МЕЛЬНИК Іван Андрійович, 1904 р.н.. уродженець Польщі, українець. б/п. Проживав у с. Колодисте Уманського р-ну. Апаратник Рижавського цукрозаводу. Трійкою УНКВС по Київській обл. 26 січня 1937 р. засуджений до ВМП. Реабілітований у 1959 р.

МЕЛЬНИК Іван Петрович, 1896 р.н., уродженець с. Сушівка Уманського р-ну, українець, б/п. Проживав у с. Сушівка. Колгоспник. Трійкою УНКВС по Київській обл. 27 листопада 1937 р. засуджений до ВМП. Реабілітований у 1989 р.

МЕЛЬНИК Іван Семенович, 1900 р.н., уродженець с. Городниця Уманського р-ну, українець, б/п. Проживав у с. Городниця. Колгоспник. Трійкою УНКВС по Київській обл. 28 квітня 1938 р. засуджений до ВМП. Реабілітований у 1959 р.

МЕЛЬНИК Іван Савович, 1906 р.н.. уродженець с. Сушківка Уманського р-ну, українець, б/п. Проживав у с. Сушківка. Колгоспник. Трійкою УНКВС по Київській обл. 21 квітня 1938 р. засуджений до ВМП. Реабілітований у 1957 р.

МЕЛЬНИК Костянтин Іванович, 1899 р.н., уродженець с. Юрківка Уманського р-ну, українець, б/п. Проживав у с. Юрківка. Колгоспник. Трійкою УНКВС по Київській обл. 3 вересня 1937 р. засуджений до ВМП. Реабілітований у 1961 р.

МЕЛЬНИК Кіндрат Тарасович, 1896 р.н.. уродженець с. Юрківка Уманського р-ну, українець, б/п. Проживав у с. Юрківка. Колгоспник. Трійкою УНКВС по Київській обл. 25 грудня 1937 р. засуджений до ВМП. Реабілітований у 1961 р.

МЕЛЬНИК Митрофан Демидович (Дементійович). 1898 р.н., уродженець с. Заячківка Уманського р-ну, українець, б/п. Проживав у с. Заячківка. Колгоспник. Трійкою УНКВС по Київській обл. 4 грудня 1937 р. засуджений до 10 р.ВТТ. Реабілітований у 1958 р.

МЕЛЬНИК Наум Меркурійович, 1889 р.н., уродженець с. Краснопілка Уманського р-ну, українець, б/п. Проживав у с. Краснопілка. Поштар. Трійкою УНКВС по Київській обл. 27 вересня 1945 р. засуджений до 8 р. ВТТ. Реабілітований у 1960 р.

МЕЛЬНИК Петро Гаврилович, 1885 р.н.. уродженець с. Гереженівка Уманського р-ну, українець, б/п. Проживав у с. Гереженівка. Колгоспник. ВР НКВС СРСР 9 жовтня 1938 р. засуджений до 8 р. ВТТ. Реабілітований у 1957 р.

МЕЛЬНИК Степан Васильович, 1899 р.н., уродженець м. Христинівка Черкаської обл., українець, б/п. Проживав у с. Косенівка. Муляр. Трійкою УНКВС по Київській обл. 23 квітня 1938 р. засуджений до ВМП. Реабілітований у1957 р.

МЕЛЬНИК Сазон Павлович, 1894 р.н., уродженець с. Сушківка Уманського р-ну, українець, б/п. Проживав у с. Сушківка. Коваль у колгоспі. Трійкою УНКВС по Київській обл. 14 квітня 1938 р. засуджений до ВМП. Реабілітований у 1956 р.

МЕЛЬНИЧЕНКО Степан Прокопович, 1883 р.н., уродженець с. Сушківка Уманського р-ну, українець, б/п. Проживав у с. Сушківка. Колгоспник. Трійкою УНКВС по Київській обл. 27 листопада 1937 р. засуджений до ВМП. Реабілітований у 1989 р.

МІКУЛЬСЬКИЙ Григорій Касянович, 1908 р.н., уродженець с. Яроватка Уманського р-ну, українець, б/п. Проживав у с. Яроватка. Колгоспник. ВТ Київського гарнізону 28 липня 1948 р. засуджений до 15 р. ВТТ. Реабілітований у 1955 р.

МИХАЙЛИШИН Ісай Мефодійович, 1882 р.н., уродженець с. Оксанина Уманського р-ну, українець, б/п. Проживав у с. Оксанина. Колгоспник. Трійкою УНКВС по Київській обл. 16 жовтня 1937 р. засуджений до ВМП. Реабілітований у 1989 р.

МИХАЙЛОВІН Пилип Арсентійович, 1877 р.н., уродженець с. Ладижинка Уманського р-ну, українець, б/п. Проживав у с. Ладижинка. Колгоспник. Трійкою УНКВС по Київській обл. 28 квітня 1938 р. засуджений до ВМП. Реабілітований у 1959 р.

МИХАЙЛОВІН Іван Андрійович, 1898 р.н., уродженець с. Текуча Уманського р-ну, українець, б/п. Проживав у с. Текуча. Колгоспник. Постановою Трійки колегії ДПУ УРСР 31 серпня 1932 р. засуджений до 3 р. висилки. Реабілітований у 1989 р.

МИХАЙЛОВ Андрій Петрович, 1889 р.н., уродженець с. Павлодольськ Терської обл., росіянин, б/п. Проживав у с. Паланка Уманського р-ну. Колгоспник. Трійкою УНКВС по Київській обл. 5 листопада 1937 р. засуджений до 10 р. ВТТ. Реабілітований у 1989 р.

МИХАЛЬЧЕНКО Євмен Остапович, 1885 р.н., уродженець с. Оксанина Уманського р-ну, українець, б/п. Проживав у с. Оксанина. Колгоспник. Трійкою УНКВС по Київській обл. 28 квітня 1938 р. засуджений до ВМП. Реабілітований у 1959 р.

МИШТУРАК Степан Микитович, 1893 р.н, уродженець с. Ролів Дрогобицького повіту, українець, б/п. Проживав у с. Пугачівка Уманського р-ну. Колгоспник. Трійкою УНКВС по Київській обл. 25 жовтня 1937 р. засуджений до 10 р. ВТТ. Реабілітований у 1956 р.

МОЖАЙКО Ігнатій Ігнатович, 1892 р.н, уродженець Польщі, поляк, б/п. Проживав у с. Колодисте Уманського р-ну. Водій Рижавського цукрозаводу. НКВС і прокурором СРСР 27 листопада 1937 р. засуджений до ВМП. Реабілітований у 1960 р.

МОЛОДЧАНИЙ Прокофій Петрович, 1891 р.н, уродженець с. Старі Бабани Уманського р-ну, українець, б/п. Проживав у с. Старі Бабани. Каменотес промартілі. Трійкою УНКВС по Київській обл. 25 грудня 1937 р. засуджений до ВМП. Реабілітований у 1974 р.

МУЗИКА Автоном Устимович, 1877 р.н, уродженець с. Танське Уманського р-ну, українець, б/п. Проживав у с. Танське. Тесля колгоспу. Трійкою УНКВС по Київській обл. 27 листопада 1937 р. засуджений до ВМП. Реабілітованийу 1989 р.

МУЗИКА Василь Йосипович, 1907 р.н, уродженець с. Танське Уманського р-ну, українець, б/п. Проживав у с. Танське. Каменотес. Трійкою УНКВС по Київській обл. 26 листопада 1937 р. засуджений до ВМП. Реабілітований у 1957 р.

МУЗИКА Григорій Опанасович, 1888 р.н, уродженець с. В. Слобідка Уманського р-ну, українець, б/п. Проживав у с. В. Слобідка. Бригадир у колгоспі. Трійкою УНКВС по Київській обл. 23 січня 1938 р. засуджений до ВМП. Реабілітований у 1957 р.

МУЗИКА Давид Євменович, 1897 р.н, уродженець с. Старі Бабани Уманського р-ну, українець, б/п. Проживав у с. Старі Бабани Уманського р-ну. Забійник у промколгоспі. Трійкою УНКВС по Київській обл. 16 жовтня 1937 р. засуджений до ВМП. Реабілітований у 1965 р.

МУЗИКА Ілля Григорович, 1900 р.н, уродженець с. Танське Уманського р-ну, українець, б/п. Проживав у с. Танське. Вчитель середньої школи. Трійкою УНКВС по Київській обл. 17 листопада 1937 р. засуджений до 10 р. ВТТ. Реабілітований у 1989 р.

МУЗИКА Юстин Йосипович, 1902 р.н, уродженець с. Танське Уманського р-ну, українець, б/п. Проживав у с. Танське. Каменотес у промколгоспі. Трійкою УНКВС по Київській обл. 27 листопада 1937 р. засуджений до 10 р. ВТТ. Реабілітований у 1960 р.

МУРЗАК Степан Юхимович, 1896 р.н, уродженець с. Колодисте Уманського р-ну, українець, б/п. Проживав у с. Колодисте. Робітник цукрозаводу. НКВС і прокурором СРСР 28 квітня 1938 р. засуджений до ВМП. Реабілітований у 1958 р.

МУЗИКА Сергій Федорович, 1890 р.н, уродженець с. Аполянка Уманського р-ну, українець, б/п. Проживав у с. Аполянка. Бригадир колгоспу. Трійкою УНКВС по Київській обл. 25 квітня 1938 р. засуджений до ВМП. Реабілітований у 1958 р.

МУЗИЧЕНКО Григорій Євграфович, 1895 р.н, уродженець с. Дубова Уманського р-ну, українець, б/п. Проживав у с. Дубова. Конюх у колгоспі. Трійкою УНКВС по Київській обл. 15 вересня 1937 р. засуджений до 10 р. ВТТ. Реабілітований у 1989 р.

МУЗИЧЕНКО Павло Іванович, 1903 р.н, уродженець с. Семенівка Лисянського р-ну, українець, б/п. Проживав у смт. Бабанка. Агроном РЗВ. ДПУ УРСР 17 липня 1933 р. засуджений до 3 р. ВТТ. Реабілітований у 1961 р.

МУКАЧЕВСЬКА Христина Данилівна, 1888 р.н, уродженка с. Текуча Уманського р-ну, українка, б/п. Проживала в с. Текуча. Не працювала. Трійкою УНКВС по Київській обл. 11 квітня 1938 р. засуджена до ВМП. Реабілітована в 1957 р.

МУЛ Прокофій Кузьмович, 1884 р.н, уродженець с. Кочубеївка Уманського р-ну, українець, б/п. Проживав у с. Кочубеївка. Колгоспник. Трійкою УНКВС по Київській обл. 14 листопада 1937 р. засуджений до 10 р. ВТТ. Реабілітований у 1960 р.

МУСАТЕНКО Петро Васильович, 1905 р.н, уродженець с. Ладижинка Уманського р-ну, українець, б/п. Проживав у с. Ладижинка. Колгоспник. Трійкою УНКВС по Київській обл. 1 грудня 1937 р. засуджений до 10 р. ВТТ. Реабілітований у 1964 р.

МУСІЄНКО Артем Кіндратович, 1883 р.н, уродженець с. Заячківка Уманського р-ну, українець, б/п. Проживав у с. Заячківка. Колгоспник. Трійкою УНКВС по Київській обл. 22 грудня 1937 р. засуджений до ВМП. Реабілітований у 1989 р.

МУХІН Михайло Петрович, 1891 р.н, уродженець м. Умань Черкаської обл., росіянин, б/п. Проживав у с. Рижавка Уманського р-ну. Службовець радгоспу. Трійкою при Колегії ДПУ УРСР 16 квітня 1930 р. засуджений до 5 р. ВТТ. Реабілітований у 1989 р.

МИЦИК-ЛАЩИН (ЛАЩИН-МИЦИК) Никифір Корнійович, 1898 р.н, уродженець м. Вишнопіль Тальнівського р-ну, українець, б/п. Проживав у смт. Бабанка Уманського р-ну. МТС слюсар. Трійкою УНКВС по Київській обл. 27 листопада 1937 р. засуджений до ВМП. Реабілітований у 1958 р.

НАГОРНИЙ Василь Зіновійович, 1914 р.н, уродженець с. Берестівець Уманського р-ну, українець, б/п. Проживав у с. Оксанина Уманського р-ну. Вчитель середньої школи. Трійкою УНКВС по Київській обл. 1 грудня 1937 р. засуджений до 10 р. ВТТ. Реабілітований у 1956 р.

НАГОРНИЙ Іван Юхимович, 1883 р.н, уродженець с. Пугачівка Уманського р-ну, українець, б/п. Проживав у с. Пугачівка. Рахівник тракторної бригади. Трійкою УНКВС по Київській обл. 5 листопада 1937 р. засуджений до 10 р.ВТТ. Реабілітований у 1989 р.

НАГОРНИЙ Микита Мефодійович, 1875 р.н, уродженець с. Пугачівка Уманського р-ну, українець, б/п. Проживав у с. Пугачівка. Колгоспник. Трійкою УНКВС по Київській обл. 25 жовтня 1937 р. засуджений до ВМП. Реабілітованийу 1956 р.

НАГОРНИЙ Семеи Микитович, 1896 р.н, уродженець с. Пугачівка Уманського р-ну, українець, б/п. Проживав у с. Пугачівка. Голова колгоспу. Трійкою УНКВС по Київській обл. 25 жовтня 1937 р. засуджений до ВМП. Реабілітований у 1957 р.

НАЙЧУК Кіндрат Тимофійович, 1901 р.н, уродженець с. Танське Уманського р-ну, українець, б/п. Проживав у с. Родниківка Уманського р-ну. Вчитель середньої школи. Трійкою УНКВС по Київській обл. 25 жовтня 1937 р. засуджений до 10р. ВТТ. Реабілітований у 1989 р.

НАКОНЕЧНИЙ Іван Пилипович, 1880 р.н, уродженець с. Оксанина Уманського р-ну, українець, б/п. Проживав у с. Оксанина. Трійкою УНКВС по Київській обл. 22 грудня 1937 р. засуджений до ВМП. Реабілітований у 1989 р.

НАКОНЕЧНИЙ Антон Павлович, 1903 р.н, уродженець смт. Бабанка Уманського р-ну, українець, б/п. Проживав у смт. Бабанка. Одноосібник. ДПУ УРСР 17 березня 1933 р. засуджений до 10 р. ВТТ. Реабілітований у 1960 р.

НАКОНЕЧНИЙ Петро Каленикович, 1888 р.н, уродженець с. Берестівець Уманського р-ну, українець, б/п. Проживав у с. Берестівець. Слюсар колгоспу. ОС НКВС СРСР 15 жовтня 1938 р. засуджений до 8 р. ВТТ. Реабілітований у 1970 р.

НАКОНЕЧНИЙ Федір Каленикович, 1896 р.н, уродженець с. Берестівець Уманського р-ну, українець, б/п. Проживав у с. Берестівець. Слюсар колгоспу. ОС НКВС СРСР 15 жовтня 1938 р. засуджений до 5 р. ВТТ. Реабілітований у 1970 р.

НЕДБАЙЛО Олексій Савович, 1902 р.н, уродженець с. Текуча Уманського р-ну, українець, б/п. Проживав у с. Текуча. Колгоспник. Трійкою УНКВС по Київській обл. 11 квітня 1938 р. засуджений до ВМП. Реабілітований у 1957 р.

НЕДБАЙЛО Корній Андрійович, 1884 р.н, уродженець с. Текуча Уманського р-ну, українець, б/п. Проживав у с. Текуча. Колгоспник. Трійкою УНКВС по Київській обл. 30 серпня 1938 р. засуджений до ВМП. Реабілітований у 1969р.

НЕЖУРБІДА Іван Федорович, 1893 р.н, уродженець с. Коржовий Кут Уманського р-ну, українець, б/п. Проживав у с. Коржовий Кут. Тесля. Трійкою УНКВС по Київській обл. 3 березня 1938 р. засуджений до ВМП. Реабілітований у1958 р.

НЕМИРОВСЬКИЙ Володимир Якимович, 1896 р.н, уродженець с. Рижавка Уманського р-ну, українець, б/п. Проживав у с. Рижавка. Колгоспник. Трійкою УНКВС по Київській обл. 10 квітня 1938 р. засуджений до ВМП. Реабілітований у 1957 р.

НЕСТЕРЕНКО Марк Ісакович, 1895 р.н, уродженець с. Собківка Уманського р-ну, українець, б/п. Проживав у с. Собківка. Робітник ліспромгоспу. Трійкою УНКВС по Київській обл. 15 жовтня 1938 р. засуджений до 5 р. ВТТ. Реабілітований у 1958 р.

НЕСТЕРОВ Василь Митрофанович, 1905 р.н, уродженець м. Первомайськ Одеської обл., українець, б/п. Проживав у смт. Бабанка Уманського р-ну. Шляхвідділ, завідуючий. Трійкою УНКВС по Київській обл. 26 листопада 1937 р. засуджений до ВМП. Реабілітований у 1957 р.

НЕСТЕРУК Федір Тимофійович, 1896 р.н, уродженець с. Рижавка Уманського р-ну, українець, б/п. Проживав у с. Рижавка. Колгоспник. Постановою НКВС СРСР 10 листопада 1937 р. засуджений до ВМП. Реабілітований у 1989 р.

НЕЧИПОРЕНКО Василь Гордійович, 1901 р.н, уродженець с. Оксанина Уманського р-ну, українець, б/п. Проживав у с. Оксанина. Бригадир колгоспу. Трійкою УНКВС по Київській обл. 25 жовтня 1937 р. засуджений до ВМП. Реабілітований у 1960 р.

НЕЧИПОРЕНКО Міна Карпівна, 1886 р.н, уродженка с. Оксанина Уманського р-ну, українка, б/п. Проживала в с. Оксанина. Колгоспниця. Трійкою УНКВС по Київській обл. 28 квітня 1938 р. засуджена до ВМП. Реабілітована у 1958 р.

НЕЧИПОРЕНКО Яків Демидович, 1890 р.н, уродженець с. Оксанина Уманського р-ну, українець, б/п. Проживав у с. Оксанина. Колгоспник. Трійкою УНКВС по Київській обл. 25 жовтня 1937 р. засуджений до 10 р. ВТТ. Реабілітований у 1989 р.

НИЖНИК Іван Олексійович, 1902 р.н, уродженець с. Старі Бабани Уманського р-ну, українець, б/п. Проживав у с. Старі Бабани. Каменотес у промколгоспі. Трійкою УНКВС по Київській обл. 16 жовтня 1937 р. засуджений до 10 р. ВТТ. Реабілітований у 1960 р.

НИЖНИК Хома Аврамович, 1894 р.н, уродженець с. Ладижинка Уманського р-ну, українець, б/п. Проживав у с. Ладижинка. Колгоспник. Трійкою УНКВС по Київській обл. 3 травня 1938 р. засуджений до ВМП. Реабілітований у 1959р.

НИКИТАСЕНКО Віктор Андрійович, 1893 р.н, уродженець Харківської обл., українець, б/п. Проживав у с. Косенівка Уманського р-ну. Завгосп промколгоспу. ОН при НКВС СРСР 5 жовтня 1938 р. засуджений до 8 р. ВТТ. Реабілітований у 1956 р.

НИКИТЕНКО Макар Овсійович, 1890 р.н, уродженець с. Аполянка Уманського р-ну, українець, б/п. Проживав у с. Аполянка. Колгоспник. Трійкою УНКВС по Київській обл. 20 листопада 1937 р. засуджений до ВМП. Реабілітований у 1960 р.

НОВОСАД Оксентій Трифоиович, 1901 р.н, уродженець с. Танське Уманського р-ну, українець, б/п. Проживав у с. Танське. Колгоспник. ОВ МДБ СРСР спеціальною постановою Новосибірської обл. 26 жовтня 1949 р. засуджений до ВМП. Реабілітований у 1955 р.

НОВОСАД Овксентій Трифонович, 1901 р.н, уродженець с. Танське Уманського р-ну, українець, член ВКП(б). Проживав у смт. Бабанка. Голова с/ради. ОН НКВС СРСР 26 жовтня 1938 р. засуджений до 8 р. позбавлення волі. Реабілітований у 1955 р.

НОСАЛЬСЬКИЙ Трифон Іванович, 1898 р.н, уродженець с. Ропотуха Уманського р-ну, українець, б/п. Проживав у с. Ропотуха. Колгоспник. Трійкою УНКВС по Київській обл. 11 квітня 1938 р. засуджений до 10 р. ВТТ. Реабілітований у 1957 р.

НОХ Микола Андрійович, 1898 р.н, уродженець с. Рижавка Уманського р-ну, українець, б/п. Проживав у с. Рижавка. Колгосп - рахівник. Трійкою УНКВС по Київській обл. 8 грудня 1937 р. засуджений до 10 р. ВТТ. Реабілітований у 1989 р.

ОБОДОВСЬКИЙ Автоном Фокійович, 1894 р.н, уродженець с. Городниця Уманського р-ну, українець, б/п. Проживав у с. Городниця. Цукропункт, робітник. Трійкою УНКВС по Київській обл. 11 квітня 1938 р. засуджений до ВМП. Реабілітований у 1957 р.

ОВЧАРУК Ілля Дезидерович, уродженець с. Дубова Уманського р-ну, українець, б/п. Проживав у с. Дубова. Колгоспник. Трійкою УНКВС по Київській обл. 21 квітня 1938 р. засуджений до ВМП. Реабілітований у 1957 р.

ОДНОКОННИЙ Федір Варфоломійович, 1925 р.н, уродженець с. Рогова Уманського р-ну, українець, б/п. Проживав у с. Рогова. В/ч 32468 стрілець-автоматник. ВТ в/ч 28990 5 жовтня 1950 р. засуджений до 25 р. ВТТ. Реабілітований у 1955 р.

ОЛІЙНИК Мефодій Миколайовнч, 1902 р.н, уродженець с. Доброводи Уманського р-ну, українець, б/п. Проживав у с. Доброводи. Колгоспник. Ком. НКВС СРСР 26 листопада 1937 р. засуджений до ВМП. Реабілітований у 1957 р.

ОЛІЙНИК Максим Порфнрійович, 1894 р.н, уродженець с. Доброводи Уманського р-ну, українець, б/п. Проживав у с. Доброводи. Рахівник у колгоспі. Трійкою УНКВС по Київській обл. 14 квітня 1938 р. засуджений до ВМП. Реабілітований у 1956 р.

ОЛІЙНИК Павло Герасимович, 1895 р.н, уродженець с. Спіченці, українець, б/п. Проживав у с. Колодисте Уманського р-ну. Рижавський цукрозавод. Трійкою УНКВС по Київській обл. 11 квітня 1938 р. засуджений до ВМП. Реабілітований у 1957 р.

ОЛІЙНИК Севастьян Прокопович, 1895 р.н, уродженець с. Краснопілка Уманського р-ну, українець, б/п. Проживав у с. Краснопілка. Священик. Трійкою УНКВС по Київській обл. 6 квітня 1930 р. засуджений до 5 р. ВТТ. Реабілітований у 1989 р.

ОЛІЙНИК Феоктист Аврамович, 1894 р.н, уродженець с. Доброводи Уманського р-ну, українець, б/п. Проживав у с. Доброводи. Колгоспник. Трійкою УНКВС по Київській обл. 29 березня 1938 р. засуджений до ВМП. Реабілітований у 1956 р.

ОЛІЙНИК Філімон Михайлович, 1890 р.н, уродженець с. Черповоди Уманського р-ну, українець, б/п. Проживав у с. Черповоди. Кустар. Трійкою УНКВС по Київській обл. 20 квітня 1938 р. засуджений до ВМП. Реабілітований у 1958 р.

ОЛІЙНИК Юлій (Юліан) Михайлович, 1889 р.н, уродженець Галичини, українець, б/п. Проживав у с. Оксанина Уманського р-ну. Вчитель середньої школи. Трійкою УНКВС по Київській обл. 1 вересня 1937 р. засуджений до 10 р. ВТТ. Реабілітований у 1957 р.

ОЛЕКСІЄНКО Йосип Іванович, 1905 р.н, уродженець с. Ропотуха Уманського р-ну, українець, б/п. Проживав у с. Ропотуха. Колгоспник. ОВ при НКВС СРСР 21 жовтня 1938 р. засуджений до 5 р. ВТТ. Реабілітований у 1957 р.

ОЛЬШЕВСЬКИЙ Павло Овсійович, 1901 р.н, уродженець с. Текуча Уманського р-ну, українець, б/п. Проживав у с. Текуча. Продавець сільпо. Трійкою УНКВС по Київській обл. 15 квітня 1938 р. засуджений до ВМП. Реабілітованийу 1959 р.

ОНУФРІЙЧУК Іван Іванович, 1882 р.н, уродженець смт. Бабанка Уманського р-ну, українець, б/п. Проживав у смт. Бабанка. Робітник. ДПУ УРСР 13 березня 1933 р. засуджений до 10 р. ВТТ. Реабілітований у 1960 р.

ОНУФРІЙЧУК Іван Максимович, 1891 р.н, уродженець смт. Бабанка Уманського р-ну, українець, б/п. Проживав у смт. Бабанка. Робітник. ДПУ УРСР 13 березня 1933 р. засуджений до 3 р. висилки. Реабілітований у 1960 р.

ОРАТОВСЬКИЙ Олександр Гермогенович, 1896 р.н, уродженець с. Дубова Уманського р-ну, українець, б/п. Проживав у смт. Бабанка. Вчитель. Київським облсудом 14 липня 1937 р. засуджений до 5 р. ВТТ. Реабілітований у 1957 р.

ОРАТОВСЬКИЙ Василь Гермагенович, 1888 р.н, уродженець с. Дубова Уманського р-ну, українець, б/п. Проживав у с. Дубова. Вчитель школи. Трійкою УНКВС по Київській обл. 14 листопада 1937 р. засуджений до ВМП. Реабілітований у 1960 р.

ОРЕШНИЙ Микола Іванович, 1893 р.н, уродженець Галичини, українець, б/п. Проживав у с. Ладижинка Уманського р-ну. Колгоспник. ОВ НКВС СРСР 22 грудня 1937 р. засуджений до 10 р. ВТТ. Реабілітований у 1989 р.

ОСАУЛЕНКО Федір Аврамович, 1895 р.н, уродженець с. Аполянка Уманського р-ну, українець, б/п. Проживав у с. Аполянка. Колгоспник. Трійкою УНКВС по Київській обл. 21 квітня 1938 р. засуджений до ВМП. Реабілітований у 1957 р.

ОСИПЕНКО Олексій Денисович, 1892 р.н, уродженець с. Вільхівець Звенигородського р-ну, українець, б/п. Проживав у с. Колодисте Уманського р-ну. Рижавський цукрозавод. Кол. НКВС і прокурором СРСР 7 січня 1938 р. засуджений до ВМП. Реабілітований у 1958 р.

ОСИПЕНКО Григорій Іванович, 1896 р.н, уродженець с. Кочержинці Уманського р-ну, українець, б/п. Проживав у с. Кочержинці. Агророзсадник-агроном. Трійкою УНКВС по Київській обл. 9 березня 1938 р. засуджений до ВМП. Реабілітований у 1989 р.

ОСИПЕНКО Пантелеймон Степанович, 1901 р.н, уродженець с. Полянецьке Уманського р-ну, українець, б/п. Проживав у с. Полянецьке. Хлібороб. Трійкою УНКВС по Київській обл. 28 грудня 1937 р. засуджений до ВМП. Реабілітований у 1989 р.

ОСТАПОВ Данило Григорович, 1899 р.н, уродженець Галичини, українець, б/п. Проживав у с. Танське Уманського р-ну. Конюх. Колегією НКВС і прокурором СРСР 16 листопада 1937 р. засуджений до ВМП. Реабілітований у 1957 р.

ОСТАПЧУК Марія Олексіївна, 1923 р.н, уродженка с. Аполянка Уманського р-ну, українка, б/п. Проживав у смт. Бабанка Уманського р-ну. Провізор аптеки. ВТ військ. НКВС по Київській обл. 18 грудня 1944 р. засуджена до15 р. ВТТ. Реабілітована у 1959 р.

ОСТРОВСЬКИЙ Іван Тимофійович, 1891 р.н, уродженець с. Посухівка Уманського р-ну, українець, б/п. Проживав у с. Посухівка. Колгоспник. Трійкою УНКВС по Київській обл. 25 квітня 1938 р. засуджений до ВМП. Реабілітований у 1958 р.

ПАВИНСЬКИЙ Петро Іванович, 1881 р.н, уродженець с. Таран-Гуза Волоцинського р-ну, поляк, б/п. Проживав у с. Колодисте Уманського р-ну. Рижавський цукрозавод, робітник при лікарні. Трійкою УНКВС по Київській обл. 30 вересня 1938 р. засуджений до ВМП. Реабілітований у 1989 р.

ПАВЛУША Опанас Омелянович, 1906 р.н, уродженець с. Свинарка Уманського р-ну, українець, б/п. Проживав у с. Свинарка. Колгоспник. ДПУ УРСР 13 березня 1933 р. засуджений до 5 р. ВТТ. Реабілітований у 1960 р.

ПАВЛУША Назар Володимирович, 1881 р.н, уродженець с. Свинарка Уманського р-ну, українець, б/п. Проживав у с. Свинарка. Колгоспник. ДПУ УРСР 13 березня 1933 р. засуджений до 3 р. ВТТ. Реабілітований у 1960 р.

ПАВЛУША Леонтій Омелянович, 1886 р.н, уродженець с. Свинарка Уманського р-ну, українець, б/п. Проживав у с. Свинарка. Колгоспник. ДПУ УРСР 13 березня 1933 р. засуджений до 5 р. ВТТ. Реабілітований у 1960 р.

ПАВЛУША Тимофій Ігнатович, 1888 р.н, уродженець с. Свинарка Уманського р-ну, українець, б/п. Проживав у с. Свинарка. Робітник. Трійкою УНКВС по Київській обл. 22 грудня 1937 р. засуджений до ВМП. Реабілітований у 1989 р.

ПАЛАМАРЧУК Данило Григорович, 1887 р.н, уродженець смт. Бабанка Уманського р-ну, українець, б/п. Проживав у смт. Бабанка. Колгоспник. ДПУ УРСР 13 березня 1933 р. засуджений до 3 р. висилки. Реабілітований у 1960 р.

ПАЛАМАРЧУК Данило Григорович, 1887 р.н., уродженець смт. Бабанка Уманського р-ну, українець, б/п. Проживав у смт. Бабанка. Бригадир у колгоспі. Трійкою УНКВС по Київській обл. 21 квітня 1938 р. засуджений до ВМП. Реабілітований у 1960 р.

ПАЛАМАРЧУК Мартин Андрійович, 1883 р.н., уродженець с. Текуча Уманського р-ну, українець, б/п. Проживав у с. Текуча. Колгоспник. Трійкою УНКВС по Київській обл. 17 березня 1937 р. засуджений до ВМП. Реабілітований у 1969 р.

ПАЛАМАРЧУК Федот Костянтинович, 1883 р.н., уродженець с. Доброводи Уманського р-ну, українець, б/п. Проживав у с. Доброводи. Колгоспник. ОВ при НКВС 9 жовтня 1938 р. засуджений до 8 р. ВТТ. Реабілітований у 1959 р.

ПАЛАНСЬКИЙ Юрій Герасимович, 1885 р.н., уродженець с. Колодисте Уманського р-ну, українець, б/п. Проживав у с. Колодисте. Колгоспник. Трійкою УНКВС по Київській обл. 11 квітня 1938 р. засуджений до ВМП. Реабілітований у 1957 р.

ПАНЧЕНКО Тетяна Павлівна, 1898 р.н., уродженка с. Фурманка Уманського р-ну, українка, б/п. Проживала у с. Фурманка. Колгоспниця. Трійкою УНКВС по Київській обл. 1 грудня 1937 р. засуджена до 10 р. ВТТ. Реабілітована у 1989 р.

ПАНЧЕНКО Гаврило Мануїлович, 1888 р.н., уродженець с. Дубова Уманського р-ну, українець, б/п. Проживав у с. Дубова. Колгоспник. Трійкою УНКВС по Київській обл. 5 листопада 1937 р. засуджений до 10 р. ВТТ. Реабілітований у 1989 р.

ПАНЧЕНКО Григорій Пилипович, 1892 р.н., уродженець с. Фурманка Уманського р-ну, українець, б/п. Проживав у с. Фурманка. Чоботар в артілі. Трійкою УНКВС по Київській обл. 1 грудня 1937 р. засуджений до 10 р. ВТТ. Реабілітований у 1989 р.

ПАНЧЕНКО Захарій Федорович, 1895 р.н., уродженець с. Дубова Уманського р-ну, українець, б/п. Проживав у с. Дубова. Коваль в колгоспі. Трійкою УНКВС по Київській обл. 28 грудня 1937 р. засуджений до ВМП. Реабілітований у 1959 р.

ПАНЧЕНКО Никандр Федорович, 1902 р.н., уродженець с. Дубова Уманського р-ну, українець, б/п. Проживав у с. Дубова. Колгоспник. Трійкою УНКВС по Київській обл. 23 квітня 1938 р. засуджений до ВМП. Реабілітований у 1957 р.

ПАНЧИШИН Григорій Онисимович, 1904 р.н., уродженець с. Покотилове, українець, б/п. Проживав у с. Коржовий Кут Уманського р-ну. Робітник МТС. Трійкою УНКВС по Київській обл. 21 квітня 1938 р. засуджений до ВМП. Реабілітований у 1957 р.

ПАНЧУК Антон Вуколович, 1888 р.н., уродженець смт. Бабанка Уманського р-ну, українець, б/п. Проживав у смт. Бабанка. Бухгалтер "Заготскот". Трійкою УНКВС по Київській обл. 31 грудня 1937 р. засуджений до смерті. Реабілітований у 1958 р.

ПАНЧУК Григорій Леонтійович, 1909 р.н., уродженець с. Оксанина Уманського р-ну, українець, б/п. Проживав у с. Оксанина. Колгоспник. Трійкою УНКВС по Київській обл. 28 квітня 1938 р. засуджений до ВМП. Реабілітований у 1958 р.

ПАНАСЕНКО Степан Сильвестрович, 1898 р.н., уродженець с. Паланка Уманського р-ну, українець, б/п. Проживав у с. Паланка. Хлібороб. Трійкою при Колегії ДПУ УРСР 10 травня 1932 р. засуджений до 3 р. висилки. Реабілітований у 1989 р.

ПАРАЩУК Петро Олексійович, 1885 р.н., уродженець смт. Бабанка Уманського р-ну, українець, б/п. Проживав у смт. Бабанка. Без певних занять. Трійкою УНКВС по Київській обл. 25 грудня 1937 р. засуджений до ВМП. Реабілітований у 1960 р.

ПАРФЕНЮК Гаврило Володимирович, 1888 р.н., уродженець с. Рогова Уманського р-ну, українець, б/п. Проживав у с. Рогова. Колгоспник. Трійкою УНКВС по Київській обл. 5 листопада 1937 р. засуджений до 10 р. ВТТ. Реабілітований у 1989 р.

ПАРФАНЮК Парфентій Якович, 1878 р.н., уродженець с. Вільшанка, поляк, б/п. Проживав у с. Громи Уманського р-ну. Без певних занять. Трійкою УНКВС по Київській обл. 13 липня 1938 р. засуджений до ВМП. Реабілітований у 1960 р.

ПАСЄЧНИК Іустим Степанович, 1885 р.н., уродженець с. Ладижинка Уманського р-ну, українець, б/п. Проживав у с. Ладижинка. Колгоспник. Трійкою УНКВС по Київській обл. 11 квітня 1938 р. засуджений до ВМП. Реабілітованийу 1957 р.

ПАСТУШЕНКО Микола Павлович, 1885 р.н., уродженець с. Старі Бабани Уманського р-ну, українець, б/п. Проживав у с. Старі Бабани. Каменотес у промколгоспі. Трійкою УНКВС по Київській обл. 16 жовтня 1937 р. засуджений до10 р. ВТТ. Реабілітований у 1960 р.

ПАЦЮК Антон Миколайович, 1888 р.н., уродженець смт. Бабанка Уманського р-ну, українець, б/п. Проживав у смт. Бабанка. Одноосібник. ДПУ УРСР 13 березня 1933 р. засуджений до 5 р. ВТТ. Реабілітований у 1960 р.

ПАЦЮК Нікандр Олексійович, 1891 р.н., уродженець смт. Бабанка Уманського р-ну, українець, б/п. Проживав у смт. Бабанка. Десятник шляхбуду. ДПУ УРСР 17 березня 1933 р. засуджений до ВМП. Реабілітований у 1960 р.

ПАЦЮК Яків Олексійович, 1903 р.н., уродженець смт. Бабанка Уманського р-ну, українець, б/п. Проживав у смт. Бабанка. Комірник шляхбуду. ДПУ УРСР 17 березня 1933 р. засуджений до ВМП. Реабілітований у 1960 р.

ПАШКОВСЬКИЙ Дмитро Аристархович, 1904 р.н., уродженець с. Паланка Уманського р-ну, українець, б/п. Проживав у с. Колодисте Уманського р-ну. Лісник. Трійкою УНКВС по Київській обл. 20 квітня 1938 р. засуджений до ВМП.Реабілітований у 1959 р.

ПЕНТІЙ Іларіон Гаврилович, 1904 р.н., уродженець с. Свинарка Уманського р-ну, українець, б/п. Проживав у с. Свинарка. Колгоспник. Трійкою УНКВС по Київській обл. 16 квітня 1938 р. засуджений до ВМП. Реабілітований у 1959 р.

ПЕТЛЬОВАНИЙ Василь Герасимович, 1904 р.н., уродженець смт. Бабанка Уманського р-ну, українець, б/п. Проживав у смт. Бабанка. Одноосібник. ДПУ УРСР 13 березня 1933 р. засуджений до 5 р. ВТТ. Реабілітований у 1960 р.

ПЕТРИЧЕНКО Каленик Степанович, 1892 р.н., уродженець смт. Бабанка Уманського р-ну, українець, б/п. Проживав у смт. Бабанка. Колгоспник. ДПУ УРСР 13 березня 1933 р. засуджений до 3 р. висилки. Реабілітований у 1960 р.

ПЕТРИЧЕНКО Іван Тихонович, 1886 р.н., уродженець с. Гродзеве Уманського р-ну, українець, б/п. Проживав у с. Гродзеве. Колгоспник. Трійкою УНКВС по Київській обл. 14 квітня 1938 р. засуджений до ВМП. Реабілітований у 1956 р.

ПЕТРИЧЕНКО Павло Кузьмович, 1899 р.н., уродженець смт. Бабанка Уманського р-ну, українець, б/п. Проживав у смт. Бабанка. Член правління "Потребкооперації". ДПУ УРСР 13 березня 1933 р. засуджений до 5 р. ВТТ. Реабілітований у 1960 р.

ПЕТРИШИН Василь Дем'янович, 1895 р.н., уродженець с. Аполянка Уманського р-ну, українець, б/п. Проживав у с. Аполянка. Колгоспник. ДПУ УРСР 13 березня 1933 р. засуджений до 3 р. ВТТ. Реабілітований у 1960 р.

ПЕТРИШИН Йосип Опанасович, 1875 р.н., уродженець с. Піківець Уманського р-ну, українець, б/п. Проживав у с. Піковець. Одноосібник. ОВ при Колегії ДПУ УРСР 26 грудня 1930 р. засуджений до 3 р. ув'язнення. Реабілітований у 1989 р.

ПЕТРИШИН Кирило Іванович, 1899 р.н., уродженець с. Піківець Уманського р-ну, українець, б/п. Проживав у с. Піківець. Цегельний завод - робітник. Трійкою УНКВС по Київській обл. 16 жовтня 1937 р. засуджений до ВМП. Реабілітований у 1989 р.

ПЕТРИШИН Пилип Дем'янович, 1900 р.н., уродженець с. Аполянка Уманського р-ну, українець, б/п. Проживав у с. Аполянка. Колгоспник. Трійкою УНКВС по Київській обл. 29 березня 1938 р. засуджений до ВМП. Реабілітований у 1956 р.

ПЕТРОСЮК Карпо Минович, 1899 р.н., уродженець с. Танське Уманського р-ну, українець, б/п. Проживав у с. Танське. Завгосп. Трійкою УНКВС по Київській обл. 27 жовтня 1937 р. засуджений до ВМП. Реабілітований у 1962 р.

ПЕТРОСЮК Лаврентій Костянтинович, 1902 р.н., уродженець с. Танське Уманського р-ну, українець, б/п. Проживав у с. Танське. Хлібороб. ОВ при Колегії ДПУ УРСР 7 червня 1931 р. засуджений до 3 р. висилки. Реабілітованийу 1989 р.

ПЕРЕВЕРТЮК Гордій Михайлович, 1896 р.н., уродженець смт. Бабанка Уманського р-ну, українець, б/п. Проживав у смт. Бабанка. Машиніст на цукрозаводі. ДПУ УРСР 13 березня 1933 р. засуджений до 10 р. ВТТ. Реабілітований у 1960 р.

ПЕРЕСУНЬКО Дмитро Феофанович, 1909 р.н., уродженець с. Свинарка Уманського р-ну, українець, б/п. Проживав у с. Свинарка. Коваль у колгоспі. Трійкою УНКВС по Київській обл. 28 квітня 1938 р. засуджений до ВМП. Реабілітований у 1960 р.

ПЕТЛЬОВАНИЙ Антон Семенович, 1894 р.н., уродженець смт. Бабанка Уманського р-ну, українець, б/п. Проживав у смт. Бабанка. Скляр. ДПУ УРСР 17 березня 1933 р. засуджений до ВМП. Реабілітований у 1960 р.

ПЕТЛЬОВАНИЙ Йосип Семенович, 1893 р.н., уродженець смт. Бабанка Уманського р-ну, українець, б/п. Проживав у смт. Бабанка. Вчитель праці. ДПУ УРСР 17 березня 1933 р. засуджений до ВМП. Реабілітований у 1960 р.

ПЕТРУХОВИЧ Дмитро Прокопович, 1895 р.н., уродженець Галичини, українець, б/п. Проживав у с. Посухівка. Колгоспник. Постановою НКВС СРСР 16 листопада 1937 р. засуджений до ВМП. Реабілітований у 1989 р.

ПЕЧЕНЮК Трохим Кузьмович, 1878 р.н., уродженець с. Кочержинці Уманського р-ну, українець, б/п. Проживав у с. Кочержинці. Хлібороб. Трійкою при Колегії ДПУ УРСР 10 травня 1930 р. засуджений до 5 р. висилки на Північ. Реабілітований у 1989 р.

ПИКУС Ігнат Микитович, 1872 р.н., уродженець с. Антонівка Уманського р-ну, українець, б/п. Проживав у с. Антонівка. Колгоспник. Трійкою УНКВС по Київській обл. 11 листопада 1937 р. засуджений до 10 р. ВТТ. Реабілітований у 1989 р.

ПИРОЖОК Микола Карпович, 1898 р.н., уродженець с. Городниця Уманського р-ну, українець, б/п. Проживав у с. Городниця. Робітник цукрозаводу. Трійкою УНКВС по Київській обл. 28 квітня 1938 р. засуджений до ВМП. Реабілітований у 1959 р.

ПІЧКУР Андрій Ілліч, 1885 р.н., уродженець с. Родниківка Уманського р-ну, українець, б/п. Проживав у с. Городецьке Уманського р-ну. Вчитель. Трійкою УНКВС по Київській обл. 25 жовтня 1937 р. засуджений до ВМП. Реабілітований у 1989 р.

ПІЧКУР Іван Олексійович, 1899 р.н., уродженець смт. Бабанка Уманського р-ну, українець, б/п. Проживав у смт. Бабанка. Штурвальний комбайна в МТС. Трійкою УНКВС по Київській обл. 27 листопада 1937 р. засуджений до 10 р. ВТТ. Реабілітований у 1959 р.

ПІЧКУР Каленик Спиридонович, 1887 р.н., уродженець смт. Бабанка Уманського р-ну, українець, б/п. Проживав у смт. Бабанка. Одноосібник. ДПУ УРСР 17 березня 1933 р. засуджений до ВМП. Реабілітований у 1960 р.

ПІЧКУР Марко Кіндратович, 1899 р.н., уродженець смт. Бабанка Уманського р-ну, українець, б/п. Проживав у смт. Бабанка. Одноосібник. ДПУ УРСР 17 березня 1933 р. засуджений до ВМП. Реабілітований у 1960 р.

ПІЧКУР Сидір Кіндратович, 1890 р.н., уродженець смт. Бабанка Уманського р-ну, українець, б/п. Проживав у смт. Бабанка. Колгоспник. Трійкою УНКВС по Київській обл. 3 жовтня 1937 р. засуджений до ВМП. Реабілітований у 1962 р.

ПІХОЦЬКИЙ Павло Леонтійович, 1898 р.н., уродженець с. Гракове Гайсинського р-ну Вінницької обл., поляк, б/п. Проживав у с. Затишок Уманського р-ну. Трійкою УНКВС по Київській обл. 27 вересня 1938 р. засуджений до ВМП. Реабілітований у 1989 р.

ПІХОЦЬКИЙ Фелікс Леонтійович, 1910 р.н., уродженець Вінницької обл., поляк, б/п. Проживав у с. Антонівка Уманського р-ну. Цукрозавод, коваль. Трійкою УНКВС по Київській обл. 19 вересня 1938 р. засуджений до ВМП. Реабілітований у 1989 р.

ПІЮН Тихін Филимонович, 1889 р.н., уродженець с. Отратіївка Тростянецького р-ну Вінницької обл., українець, б/п. Проживав у с. Ладижинка Уманського р-ну. Колгоспник, тесля. Трійкою УНКВС по Київській обл. 12 грудня 1937 р. засуджений до ВМП. Реабілітований у 1989 р.

ПЛАХОТНИЙ Матвій Романович, 1893 р.н., уродженець с. Оксанина Уманського р-ну, українець, б/п. Проживав у с. Оксанина. Колгоспник. Трійкою УНКВС по Київській обл. 16 квітня 1938 р. засуджений до ВМП. Реабілітований у1989 р.

ПЛАХОТНЮК Дем'ян Мелентійович, 1890 р.н., уродженець с. Колодисте Уманського р-ну, українець, б/п. Проживав у с. Колодисте. Рижавський цукрозавод, робітник. Трійкою УНКВС по Київській обл. 26 серпня 1937 р. засуджений до ВМП. Реабілітований у 1989 р.

ПЛАХОТНЮК Петро Ісидорович, 1891 р.н., уродженець с. Городниця Уманського р-ну, українець, б/п. Проживав у с. Городниця. Колгоспник. Трійкою УНКВС по Київській обл. 26 квітня 1938 р. засуджений до ВМП. Реабілітований у 1958 р.

ПЛЕТЕНЧУК Онисим Іванович, 1884 р.н., уродженець с. Берлівка Бершадського р-ну, українець, б/п. Проживав у с. Старі Бабани Уманського р-ну. Священослужитель. Трійкою УНКВС УРСР 6 квітня 1930 р. засуджений до 7 р. ВТТ. Реабілітований у 1989 р.

ПЛІЛУК Юрій Петрович, 1900 р.н., уродженець Польщі, українець, б/п. Проживав у с. Доброводи Уманського р-ну. Рахівник у школі. Трійкою УНКВС по Київській обл. 29 березня 1938 р. засуджений до ВМП. Реабілітований у 1958 р.

ПОГОРІЛЕЦЬ Ігнатій Григорович, 1895 р.н., уродженець с. Оксанина Уманського р-ну, українець, б/п. Проживав у с. Оксанина. Рахівник у колгоспі. Трійкою УНКВС по Київській обл. 23 квітня 1938 р. засуджений до ВМП. Реабілітований у 1957 р.

ПОГОРІЛОВ Михайло Пилипович, 1897 р.н., уродженець м. Теребовля, Галичина, українець, б/п. Проживав у с. Громи Уманського р-ну. Колгоспник. ОВ НКВС СРСР 17 листопада 1937 р. засуджений до ВМП. Реабілітований у 1989 р.

ПОДОМЕННИЙ Трохим Гордійович, 1897 р.н., уродженець с. Коржовий Кут Уманського р-ну, українець, б/п. Проживав у с. Коржовий Кут. Колгоспник. ОВ НКВС СРСР 8 грудня 1937 р. засуджений до 8 р. ВТТ. Реабілітований у 1959р.

ПІДПРИГОРА Арсеній Юхимович, 1901 р.н., уродженець с. Косенівка Уманського р-ну, українець, б/п. Проживав у с. Косенівка. Колгоспник. Трійкою УНКВС по Київській обл. 28 квітня 1938 р. засуджений до ВМП. Реабілітований у 1958 р.

ПОЛІЩУК Андрій Григорович, 1909 р.н., уродженець с. Оксанина Уманського р-ну, українець, б/п. Проживав у с. Оксанина. Тракторист. Трійкою УНКВС по Київській обл. 28 квітня 1938 р. засуджений до ВМП. Реабілітований у 1960 р.

ПОЛІЩУК Аврам Кіндратович, 1890 р.н., уродженець с. Антонівка Уманського р-ну, українець, б/п. Проживав у с. Антонівка. Колгоспник. Трійкою УНКВС по Київській обл. 1 грудня 1937 р. засуджений до ВМП. Реабілітований у1989 р.

ПОЛІЩУК Олександр Федорович, 1899 р.н., уродженець с. Дубова Уманського р-ну, українець, б/п. Проживав у с. Дубова. Начальник поштового відділення. Трійкою УНКВС по Київській обл. 14 листопада 1937 р. засуджений до ВМП. Реабілітований у 1957 р.

ПОЛІЩУК Євтух Йосипович, 1874 р.н., уродженець с. Гереженівка Уманського р-ну, українець, б/п. Проживав у с. Гереженівка. Одноосібник. ОВ НКВС СРСР 10 травня 1931 р. засуджений до 3 р. висилки. Реабілітований у 1989 р.

ПОЛІЩУК Йосип Степанович, 1892 р.н., уродженець с. Дубова Уманського р-ну, українець, б/п. Проживав у с. Дубова. Колгоспник. Трійкою УНКВС по Київській обл. 28 квітня 1938 р. засуджений до ВМП. Реабілітований у 1959 р.

ПОЛІЩУК Йосип Сакович, 1890 р.н., уродженець с. Піківець Уманського р-ну, українець, б/п. Проживав у с. Піківець. Колгоспник. Трійкою УНКВС по Київській обл. 29 вересня 1937 р. засуджений до 10 р. ВТТ. Реабілітованийу 1989 р.

ПОЛІЩУК Кирило Піменович, 1890 р.н., уродженець с. Паланка Уманського р-ну, українець, б/п. Проживав у с. Паланка. Колгоспник. Трійкою УНКВС по Київській обл. 25 грудня 1937 р. засуджений до ВМП. Реабілітований у 1963 р.

ПОЛІЩУК Никифор Іванович, 1874 р.н., уродженець с. Дубова Уманського р-ну, українець, б/п. Проживав у с. Дубова. Огородник у колгоспі. Трійкою УНКВС по Київській обл. 14 листопада 1937 р. засуджений до 10 р. ВТТ. Реабілітований у 1957 р.

ПОЛІЩУК Петро Семенович, 1897 р.н., уродженець с. Пугачівка Уманського р-ну, українець, б/п. Проживав у с. Пугачівка. Колгоспник. Трійкою УНКВС по Київській обл. 25 жовтня 1937 р. засуджений до 10 р. ВТТ. Реабілітований у 1956 р.

ПОЛІЩУК Филимон Степанович, 1897 р.н., уродженець с. Дубова Уманського р-ну, українець, б/п. Проживав у с. Дубова. Колгоспник. Трійкою УНКВС по Київській обл. 21 квітня 1938 р. засуджений до ВМП. Реабілітований у 1957 р.

ПОЛІЩУК Юрій Іванович, 1881 р.н., уродженець с. Дубова Уманського р-ну, українець, б/п. Проживав у с. Дубова. Фельдшер лікарні с. Дубова. Трійкою УНКВС по Київській обл. 14 листопада 1937 р. засуджений до ВМП. Реабілітований у 1957 р.

ПОПЕНКО Давид Степанович, 1889 р.н., уродженець с. Ладижинка Уманського р-ну, українець, б/п. Проживав у с. Ладижинка. Колгоспник. Трійкою УНКВС по Київській обл. 26 серпня 1937 р. засуджений до ВМП. Реабілітований у1989 р.

ПОПЕНКО Хома Прокопович, 1894 р.н., уродженець с. Ладижинка Уманського р-ну, українець, б/п. Проживав у с. Ладижинка. Колгоспник. Трійкою УНКВС по Київській обл. 28 квітня 1938 р. засуджений до ВМП. Реабілітований у 1958 р.

ПОПЛАВСЬКИЙ Микола Федорович, 1891 р.н., уродженець с. Текуча Уманського р-ну, українець, б/п. Проживав у с. Текуча. Колгоспник. Трійкою УНКВС по Київській обл. 26 квітня 1938 р. засуджений до ВМП. Реабілітований у 1958 р.

ПОПЛАВСЬКИЙ Федір Андрійович, 1897 р.н., уродженець с. Текуча Уманського р-ну, українець, б/п. Проживав у с. Текуча. Хлібороб. Трійкою УНКВС по Київській обл. 15 вересня 1937 р. засуджений до 10 р. ВТТ. Реабілітований у 1989 р.

ПОПСУЙКО Артем Павлович, 1896 р.н., уродженець с. Рижавка Уманського р-ну, українець, б/п. Проживав у с. Рижавка. Трійкою УНКВС по Київській обл. 25 квітня 1938 р. засуджений до ВМП. Реабілітований у 1958 р.

ПОТАПЕНКО Євдокія Олексіївна, 1924 р.н., уродженка с. Сушківка Уманського р-ну, українка, б/п. Проживала в с. Сушківка. Продавець. ВТ військ МВС Київської обл. 21 жовтня 1946 р. засуджена до 15 р. ВТТ. Реабілітована у 1958 р.

ПОХИР Варфоломій Микитович, 1880 р.н., уродженець смт. Бабанка Уманського р-ну, українець, б/п. Проживав у смт. Бабанка. Одноосібник. ДПУ УРСР 13 березня 1933 р. засуджений до 5 р. ВТТ. Реабілітований у 1960 р.

ПРЕЙЗНЕР Аделія Юліанівна, 1897 р.н., уродженка с. Листопадівка Київської обл., полька, б/п. Проживала в с. Городниця Уманського р-ну. Домогосподарка. ОВ при НКВС СРСР 21 червня 1938 р. засуджена до 5 р. заслання. Реабілітована у 1989 р.

ПРЕЙЗНЕР Модест Йосипович, 1895 р.н., уродженець с. Листопадіка Київської обл., поляк, б/п. Проживав у с. Городниця Уманського р-ну. Без певних занять. Постановою НКВС СРСР 12 жовтня 1937 р. засуджений до ВМП. Реабілітований у 1989 р.

ПРИСЯЖНЮК Родіон Касянович, 1895 р.н., уродженець смт. Бабанка Уманського р-ну, українець, б/п. Проживав у смт. Бабанка. Інструктор МТС. ДПУ УРСР 17 березня 1933 р. засуджений до ВМП. Реабілітований у 1960 р.

ПРИЩЕПА Макар Автономович, 1900 р.н., уродженець с. Свинарка Уманського р-ну, українець, б/п. Проживав у с. Свинарка. Колгоспник. Ком. НКВС СРСР 26 листопада 1937 р. засуджений до ВМП. Реабілітований у 1957 р.

ПРИЩЕПА Іван Михайлович, 1892 р.н., уродженець смт. Бабанка Уманського р-ну, українець, б/п. Проживав у смт. Бабанка. Колгоспник. ДПУ УРСР 13 березня 1933 р. засуджений до 5 р. ВТТ. Реабілітований у 1960 р.

ПРИЩЕПА Сава Дорофійович, 1888 р.н., уродженець смт. Бабанка Уманського р-ну, українець, б/п. Проживав у смт. Бабанка. Колгоспник. Трійкою УНКВС по Київській обл. 29 березня 1938 р. засуджений до ВМП. Реабілітований у 1956 р.

ПРИЩЕПА Тит Германович, 1907 р.н., уродженець с. Свинарка Уманського р-ну, українець, б/п. Проживав у с. Свинарка. Колгоспник. Ком. НКВС СРСР 26 листопада 1937 р. засуджений до ВМП. Реабілітований у 1957 р.

ПРИЩЕПА Тихін Максимович, 1897 р.н., уродженець с. Свинарка Уманського р-ну, українець, б/п. Проживав у с. Свинарка. Колгоспник. Трійкою УНКВС по Київській обл. 28 квітня 1938 р. засуджений до ВМП. Реабілітований у 1958 р.

ПРОЗОРОВ Василь Павлович, 1896 р.н., уродженець м. Івангород Чернігівської обл., українець, б/п. Проживав у с. Ропотуха Уманського р-ну. Колгоспник. Трійкою УНКВС по Київській обл. 9 жовтня 1937 р. засуджений до ВМП. Реабілітований у 1958 р.

ПРОНОЗА Фотій Маркіянович, 1898 р.н., уродженець с. Городниця Уманського р-ну, українець, б/п. Проживав у с. Городниця. Колгоспник. Трійкою УНКВС по Київській обл. 3 травня 1938 р. засуджений до ВМП. Реабілітований у1959 р.

ПРОКОПЧУК Сава Макарович, 1897 р.н., уродженець с. Черповоди Уманського р-ну, українець, б/п. Проживав у с. Черповоди. Рахівник тракторної бригади. Трійкою УНКВС по Київській обл. 3 квітня 1938 р. засуджений до ВМП. Реабілітований у 1959 р.

ПРУДИУС Єгор Олександрович, 1877 р.н., уродженець с. Собківка Уманського р-ну, українець, б/п. Проживав у с. Собківка. Одноосібник. Трійкою УНКВС по Київській обл. 15 вересня 1937 р. засуджений до 10 р. ВТТ. Реабілітований у 1989 р.

ПРУДИУС Порфирій Ігнатович, 1898 р.н., уродженець с. Гродзеве Уманського р-ну, українець, б/п. Проживав у с. Гродзеве. Бухгалтер "Семеновода". ДПУ УРСР 17 березня 1933 р. засуджений до ВМП. Реабілітований у 1960 р.

ПУКАС Олексій Павлович, 1892 р.н., уродженець с. Свинарка Уманського р-ну, українець, б/п. Проживав у с. Свинарка. Одноосібник. ДПУ УРСР 13 березня 1933 р. засуджений до 3 р. ВТТ. Реабілітований у 1960 р.

ПУКАС Капітон Якович, 1904 р.н., уродженець с. Свинарка Уманського р-ну, українець, б/п. Проживав у с. Свинарка. Референт райспілки. ДПУ УРСР 13 березня 1933 р. засуджений до 5 р. ВТТ. Реабілітований у 1960 р.

ПУКАС Семен Павлович, 1904 р.н., уродженець с. Свинарка Уманського р-ну, українець, б/п. Проживав у с. Свинарка. Колгоспник. Трійкою УНКВС по Київській обл. 29 березня 1938 р. засуджений до ВМП. Реабілітований у 1956р.

ПУСТОВІТ Ганна Миронівна, 1896 р.н., уродженка смт. Бабанка Уманського р-ну, українка, б/п. Проживала у смт. Бабанка. Колгоспниця. ДПУ УРСР 13 березня 1933 р. засуджена до 3 р. ВТТ. Реабілітована у 1960 р.

ПУСТОВІТ Онисим Романович, 1890 р.н., уродженець смт. Бабанка Уманського р-ну, українець, б/п. Проживав у смт. Бабанка. Одноосібник. ДПУ УРСР 13 березня 1933 р. засуджений до 10 р. ВТТ. Реабілітований у 1960 р.

ПУСТОВІТ Іларіон Миронович, 1902 р.н., уродженець смт. Бабанка Уманського р-ну, українець, б/п. Проживав у смт. Бабанка. Про роботу даних немає. Освіта вища. ДПУ УРСР 17 березня 1933 р. засуджений до ВМП. Реабілітований у 1960 р.

ПУСТОВІТ Никандр Романович, 1893 р.н., уродженець смт. Бабанка Уманського р-ну, українець, б/п. Проживав у смт. Бабанка. Завгосп колгоспу. Трійкою УНКВС по Київській обл. 20 листопада 1937 р. засуджений до 10 р. ВТТ.Реабілітований у 1960 р.

ПУСТОВІТ Прокофій Трохимович, 1882 р.н., уродженець смт. Бабанка Уманського р-ну, українець, б/п. Проживав у смт. Бабанка. Службовець. ДПУ УРСР 17 березня 1933 р. засуджений до ВМП. Реабілітований у 1960 р.

ПУХИР Варфоломій Микитович, 1878 р.н., уродженець смт. Бабанка Уманського р-ну, українець, б/п. Проживав у смт. Бабанка. Без певних занять. ОВ НКВС СРСР 5 жовтня 1938 р. засуджений до 8 р. ВТТ. Реабілітований у 1989 р.

ПУХКИЙ Андрій Корнійович, 1889 р.н., уродженець с. Колодисте Уманського р-ну, українець, б/п. Проживав у с. Колодисте. Не працював. Трійкою УНКВС по Київській обл. 29 жовтня 1937 р. засуджений до ВМП. Реабілітований у 1989 р.

ПИШНЮК Василь Савелійович, 1898 р.н., уродженець с. Дубова Уманського р-ну, українець, б/п. Проживав у с. Дубова. Телефоніст. ДПУ УРСР 13 березня 1933 р. засуджений до 5 р. ВТТ. Реабілітований у 1960 р.

ПИШНЮК Іван Савович, 1902 р.н., уродженець с. Дубова Уманського р-ну, українець, б/п. Проживав у с. Дубова. Колгоспник. Трійкою УНКВС по Київській обл. 28 квітня·1938 р. засуджений до ВМП. Реабілітований у 1959 р.

РАБИНА Василь Мефодійович, 1891 р.н., уродженець с. Громи Уманського р-ну, українець, б/п. Проживав у с. Громи. Колгоспник. Трійкою УНКВС по Київській обл. 8 грудня 1937 р. засуджений до ВМП. Реабілітований у 1989 р.

РАДІОНОВ Ісаак Омелянович, 1890 р.н., уродженець смт. Бабанка Уманського р-ну, українець, б/п. Проживав у смт. Бабанка. Голова полювальників. ДПУ УРСР 17 березня 1933 р. засуджений до ВМП. Реабілітований у 1960 р.

РАЗБОРСЬКИЙ Микита Овер'янович, 1903 р.н., уродженець с. Текуча Уманського р-ну, українець, б/п. Проживав у с. Текуча. Колгоспник. Трійкою УНКВС по Київській обл. 15 квітня 1938 р. засуджений до ВМП. Реабілітований у1959 р.

РОЗСУХАНИЙ Тимон Парамонович, 1866 р.н., уродженець с. Паланка Уманського р-ну, українець, б/п. Проживав у с. Паланка. Трійкою КОУ НКВС УРСР 25 грудня 1937 р. засуджений до ВМП. Реабілітований у 1989 р.

РАТУШНА Олена Омелянівна, 1924 р.н., уродженка с. Косенівка Уманського р-ну, українка, б/п. Проживала в с. Косенівка. Колгоспниця. Київським облсудом 23 жовтня 1953 р. засуджена до 25 р. ВТТ. Реабілітована у 1989 р.

РАТУШНИЙ Денис Олексійович, 1895 р.н., уродженець с. Косенівка Уманського р-ну, українець, б/п. Проживав у с. Косенівка. Одноосібник. Постановою Судової Трійки при Колегії ДПУ 27 березня 1932 р. засуджений до 3 р. ВТТ. Реабілітований у 1989 р.

РЕВЕРУК Василь Андрійович, 1898 р.н., уродженець с. Рижавка Уманського р-ну, українець, б/п. Проживав у с. Рижавка. Рижавський цукрокооп. Трійкою УНКВС по Київській обл. 11 квітня 1938 р. засуджений до ВМП. Реабілітований у 1957 р.

РЕДЬКО Никифор Іванович, 1879 р.н., уродженець с. Текуча Уманського р-ну, українець, б/п. Проживав у с. Текуча. Колгоспник. Постановою УНКВС по Київській обл. 3 травня 1938 р. засуджений до ВМП. Реабілітований у 1959р.

РЕДЬКО Никифір Іванович, 1879 р.н., уродженець с. Текуча Уманського р-ну, українець, б/п. Проживав у с. Текуча. Колгоспник. Постановою УНКВС по Київській обл. 3 травня 1938 р. засуджений до ВМП. Реабілітований у 1959р.

РЕНГАЧ Митрофан Кононович, 1896 р.н., уродженець с. Дубова Уманського р-ну, українець, б/п. Проживав у с. Дубова. Колгоспник. Трійкою УНКВС по Київській обл. 14 квітня 1938 р. засуджений до ВМП. Реабілітований у 1956р.

РЕЗНИК Йосип Терентійович, 1890 р.н., уродженець с. Ятранівка Уманського р-ну, українець, б/п. Проживав у с. Ятранівка. Робітник у лісництві. Трійкою УНКВС по Київській обл. 26 серпня 1937 р. засуджений до ВМП. Реабілітований у 1962 р.

РЕМЕЗ Гордій Федорович, 1899 р.н., уродженець с. Пугачівка Уманського р-ну, українець, б/п. Проживав у с. Пугачівка. Хлібороб. Трійкою при ДПУ УРСР 2 вересня 1931 р. засуджений до 3 р. умовно. Реабілітований у 1989 р.

РЕМЕЗ Юхим Васильович, 1897 р.н., уродженець с. Пугачівка Уманського р-ну, українець, б/п. Проживав у с. Пугачівка. Колгоспник. Трійкою УНКВС по Київській обл. 25 жовтня 1937 р. засуджений до ВМП з конфіскацією майна. Реабілітований у 1989 р.

РЕМЕЗ Федір Федорович, 1897 р.н., уродженець с. Пугачівка Уманського р-ну, українець, б/п. Проживав у с. Пугачівка. Колгоспник. Трійкою УНКВС по Київській обл. 28 грудня 1937 р. засуджений до ВМП. Реабілітований у 1989 р.

РЖЕНЧИНСЬКИЙ Йосип Йосипович, 1869 р.н., уродженець м. Варшава, Польща, поляк, б/п. Проживав у с. Городниця Уманського р-ну. Колгоспник. Трійкою УНКВС по Київській обл. 25 жовтня 1938 р. засуджений до ВМП. Реабілітований у 1989 р.

РИПАЛЬСЬКИЙ Іван Васильович, 1887 р.н., уродженець Польщі, поляк, б/п. Проживав у смт. Бабанка Уманського р-ну. Колгоспник. ДПУ УРСР 13 березня 1933 р. засуджений до 10 р. ВТТ. Реабілітований у 1960 р.

РОДНЕВИЧ Микола Володимирович, 1876 р.н., уродженець м. Камос Каменець-Подільського повіту, поляк, б/п. Проживав у с. Ладижинка Уманського р-ну. Без певних занять. ОН УНКВД Київської обл. 15 вересня 1937 р. засуджений до 10 р. ВТТ. Реабілітований у 1959 р.

РЕДЬКО Максим Васильович, 1886 р.н., уродженець с. Аполянка Уманського р-ну, поляк, б/п. Проживав у с. Аполянка. Десятник по будівництву шкіл. Трійкою УНКВС по Київській обл. 14 квітня 1938 р. засуджений до ВМП. Реабілітований у 1956 р.

РОГОВИЙ Микола Ксенофонтович, 1879 р.н., уродженець с. Ятранівка Уманського р-ну, поляк, б/п. Проживав у с. Ятранівка. Колгоспник. Трійкою УНКВС по Київській обл. 26 серпня 1937 р. засуджений до ВМП. Реабілітованийу 1962 р.

РОЗУМ Матвій Минович, 1892 р.н., уродженець с. Пугачівка Уманського р-ну, українець, б/п. Проживав у с. Пугачівка. Рахівник колгоспу. Трійкою УНКВС по Київській обл. 25 жовтня 1937 р. засуджений до 10 р. ВТТ. Реабілітований у 1959 р.

РОЗУМ Онуфрій Архипович, 1885 р.н., уродженець с. Пугачівка Уманського р-ну, українець, б/п. Проживав у с. Пугачівка. Муляр промколгоспу. Трійкою УНКВС по Київській обл. 16 жовтня 1937 р. засуджений до 10 р. ВТТ. Реабілітований у 1989 р.

РОЗУМ Онуфрій Архипович, 1885 р.н., уродженець с. Пугачівка Уманського р-ну, українець, б/п. Проживав у с. Пугачівка. Одноосібник. ОВ при Колегії ОДПУ УРСР 5 липня 1929 р. засуджений до 3 р. висилки. Реабілітований у1989 р.

РОЗУМ Павло Пилипович, 1893 р.н., уродженець с. Пугачівка Уманського р-ну, українець, б/п. Проживав у с. Пугачівка. Одноосібник. ОВ при Колегії ОДПУ УРСР 5 липня 1929 р. засуджений до 3 місяців ув'язнення. Реабілітований у 1989 р.

РОЙЛЯН Юрій (Георгій) Іванович, 1892 р.н., уродженець Больцького повіту, молдаван, б/п. Проживав у с. Колодисте Уманського р-ну. Бухгалтер Рижавського цукрозаводу. Трійкою УНКВС по Київській обл. 15 квітня 1938 р. засуджений до ВМП. Реабілітований у 1959 р.

РОМАСЕВИЧ Антип Трохимович, 1898 р.н., уродженець с. Черповоди Уманського р-ну, поляк, б/п. Проживав у с. Черповоди. Колгоспник. Трійкою УНКВС по Київській обл. 10 травня 1938 р. засуджений до ВМП. Реабілітований у 1957 р.

РОСИПЧУК Адам Онисимович, 1897 р.н., уродженець с. Громи Уманського р-ну, українець, б/п. Проживав у с. Громи. Колгоспник. Трійкою УНКВС по Київській обл. 15 жовтня 1937 р. засуджений до 10 р. ВТТ. Реабілітований у 1967 р.

РУДЕНКО Герасим Микитович, 1905 р.н., уродженець смт. Бабанка Уманського р-ну, українець, б/п. Проживав у смт. Бабанка. Без певних занять. ДПУ УРСР 13 березня 1933 р. засуджений до 10 р. ВТТ. Реабілітований у 1960 р.

РУДЕНКО Дем'ян Микитович, 1908 р.н., уродженець смт. Бабанка Уманського р-ну, українець, виключений із членів ВКП(б). Проживав у смт. Бабанка. Не працював (повернувся із РА). Трійкою УНКВС по Київській обл. 3 березня1938 р. засуджений до ВМП. Реабілітований у 1958 р.

РУДЕНКО Юхим Кіндратович, 1908 р.н., уродженець с. Косенівка Уманського р-ну, українець, б/п. Проживав у с. Косенівка. Єфрейтор ПАРМ Червоної Армії. ВТ Далекозахідного фронту 10 травня 1944 р. засуджений до 10 р. ВТТ. Реабілітований у 1960 р.

РУДЕНКО Омелян Семенович, 1888 р.н., уродженець смт. Бабанка Уманського р-ну, українець, б/п. Проживав у смт. Бабанка. Колгоспник. ДПУ УРСР 13 березня 1933 р. засуджений до 5 р. ВТТ. Реабілітований у 1960 р.

РУДЕНКО Іван Антонович, 1890 р.н., уродженець с. Рижавка Уманського р-ну, українець, б/п. Проживав у с. Рижавка. Колгоспник. Трійкою УНКВС по Київській обл. 28 квітня 1938 р. засуджений до ВМП. Реабілітований у 1959 р.

РУДЕНКО Микола Дмитрович, 1897 р.н., уродженець с. Скибинці Сквирського р-ну Київської обл., українець, б/п. Проживав у смт. Бабанка Уманського р-ну. Вчитель школи. Трійкою УНКВС по Київській обл. 25 жовтня 1937 р. засуджений до ВМП. Реабілітований у 1989 р.

РУДЕНКО Микита Ісидорович, 1895 р.н., уродженець смт. Бабанка Уманського р-ну, українець, б/п. Проживав у смт. Бабанка. Колгоспник. ДПУ УРСР 13 березня 1933 р. засуджений до 5 р. ВТТ. Реабілітований у 1960 р.

РУДЕНКО Ольга Овсіївна, 1900 р.н., уродженка с. Пугачівка Уманського р-ну, українка, б/п. Проживала в с. Пугачівка. Колгоспниця. Київським облсудом 25 травня 1950 р. засуджена до 10 р. ВТТ. Реабілітована у 1966 р.

РУДЕНКО Микита Сидорович, 1885 р.н., уродженець смт. Бабанка Уманського р-ну, українець, б/п. Проживав у смт. Бабанка. Колгоспник. Трійкою УНКВС по Київській обл. 14 квітня 1938 р. засуджений до ВМП. Реабілітований у1956 р.

РУДЕНКО Петро Сидирович, 1882 р.н., уродженець смт. Бабанка Уманського р-ну, українець, б/п. Проживав у смт. Бабанка. Колгоспник. ДПУ УРСР 13 березня 1933 р. засуджений до 5 р. ВТТ. Реабілітований у 1960 р.

РУДЕНКО Сергій Гаврилович, 1891 р.н., уродженець с. Краснопілка Уманського р-ну, українець, б/п. Проживав у с. Краснопілка. Бригадир у колгоспі. ОН НКВС СРСР 9 жовтня 1938 р. засуджений до 8 р. ВТТ. Реабілітований у 1959 р.

РУДКОВСЬКИЙ Георгій Романович, 1897 р.н., уродженець м. Умань, українець, б/п. Проживав у с. Коржова Уманського р-ну. Священослужитель. Трійкою при Колегії ДПУ 6 квітня 1930 р. засуджений до ВМП. Реабілітований у 1989 р.

РУСАНОВСЬКИЙ Михайло Якович, 1898 р.н., уродженець с. Станіславівка Підвисоцького р-ну Кіровоградської обл., українець, б/п. Проживав у с. Оксанина Уманського р-ну. Директор середньої школи. Трійкою УНКВС по Київській обл. 17 листопада 1937 р. засуджений до ВМП. Реабілітований у 1989 р.

РИБАК Никифір Опанасович, 1888 р.н., уродженець с. Городецьке Уманського р-ну, українець, б/п. Проживав у с. Городецьке. Колгоспник. Трійкою УНКВС по Київській обл. 23 квітня 1938 р. засуджений до ВМП. Реабілітованийу 1963 р.

РИБАК Конон Сисойович, 1891 р.н., уродженець с. Городецьке Уманського р-ну, українець, б/п. Проживав у с. Городецьке. Робітник кар'єру військбуду. Трійкою УНКВС по Київській обл. 23 квітня 1938 р. засуджений до ВМП. Реабілітований у 1963 р.

РИЖИЙ Прокофій Семенович, 1898 р.н., уродженець с. Родниківка Уманського р-ну, українець, б/п. Проживав у с. Старі Бабани Уманського р-ну. Вчитель середньої школи. Трійкою УНКВС по Київській обл. 25 жовтня 1937 р. засуджений до ВМП. Реабілітований у 1957 р.

РЯБИЙ Федір Демидович, 1895 р.н., уродженець с. Рижавка Уманського р-ну, українець, б/п. Проживав у с. Рижавка. Робітник радгоспу. Трійкою УНКВС по Київській обл. 28 квітня 1938 р. засуджений до ВМП. Реабілітований у1958 р.

РЯБИЙ Євдоким, 1895 р.н., уродженець с. Паланка Уманського р-ну, українець, б/п. Проживав у с. Паланка. Одноосібник. Трійкою УНКВС по Київській обл. 25 грудня 1937 р. засуджений до ВМП. Реабілітований у 1989 р.

РЯБОКОНЬ Архип Автономович, 1888 р.н., уродженець смт. Бабанка Уманського р-ну, українець, б/п. Проживав у смт. Бабанка. Чоботар артілі. Трійкою УНКВС по Київській обл. 16 жовтня 1937 р. засуджений до ВМП. Реабілітований у 1960 р.

РЯБОКОНЬ Дорофей Макарович, 1871 р.н., уродженець смт. Бабанка Уманського р-ну, українець, б/п. Проживав у смт. Бабанка. Одноосібник. ДПУ УРСР 13 березня 1933 р. засуджений до 5 р. ВТТ. Реабілітований у 1960 р.

РЯБОКОНЬ Андріян Автономович, 1872 р.н., уродженець смт. Бабанка Уманського р-ну, українець, б/п. Проживав у смт. Бабанка. Нічний сторож у колгоспі. Трійкою УНКВС по Київській обл. 16 жовтня 1937 р. засуджений до 10 р. ВТТ. Реабілітований у 1960 р.

РЯБОКОНЬ Федір Йосипович, 1906 р.н., уродженець с. Гродзеве Уманського р-ну, українець, б/п. Проживав у с. Гродзеве. Колгоспник. Трійкою УНКВС по Київській обл. 3 березня 1938 р. засуджений до ВМП. Реабілітований у 1958 р.

РЯБУШЕНКО Діонісій Іванович, 1890 р.н., уродженець м. Умань, українець, б/п. Проживав у с. Рижавка Уманського р-ну. Без певних занять. ОН НКВС Київської обл. 15 вересня 1937 р. засуджений до 10 р. ВТТ. Реабілітований у 1958 р.

САВРАНСЬКИЙ Яким Степанович, 1897 р.н., уродженець с. Черповоди Уманського р-ну, українець, б/п. Проживав у с. Черповоди. Бурякорадгосп, робітник. Трійкою УНКВС по Київській обл. 20 квітня 1938 р. засуджений до ВМП. Реабілітований у 1958 р.

САВЧЕНКО Іван Федорович, 1878 р.н., уродженець с. Текуча Уманського р-ну, українець, б/п. Проживав у с. Текуча. Без певних занять. Трійкою УНКВС по Київській обл. 25 серпня 1937 р. засуджений до ВМП. Реабілітований у1969 р.

САВЧУК Дмитро Ігнатович, 1886 р.н., уродженець Вінницької обл., українець, б/п. Проживав у с. Собківка Уманського р-ну. Робітник ліспромгосподарства. ОВ НКВС Київської обл. 15 жовтня 1938 р. засуджений до 8 р. ВТТ. Реабілітований у 1958 р.

САДЛОВ Андрій Григорович, 1892 р.н., уродженець с. Фурманка Уманського р-ну, українець, б/п. Проживав у с. Фурманка. Колгоспник. ОН НКВС Київської обл. 5 жовтня 1938 р. засуджений до 8 р. ВТТ. Реабілітований у 1959 р.

САДЛОВ Кирило Мартинович, 1896 р.н., уродженець с. Фурманка Уманського р-ну, українець, б/п. Проживав у с. Фурманка. Колгоспник. Трійкою УНКВС по Київській обл. 5 жовтня 1938 р. засуджений до ВМП. Реабілітований у 1959 р.

САДОВСЬКИЙ Мартин Костянтинович, 1886 р.н., уродженець с. Ладижинка Уманського р-ну, українець, б/п. Проживав у с. Ладижинка. Хлібороб. Трійкою УНКВС по Київській обл. 28 грудня 1937 р. засуджений до ВМП. Реабілітований у 1989 р.

САМАРА Оксентій Онуфрійович (Андрійович), 1905 р.н., уродженець с. Дубова Уманського р-ну, українець, б/п. Проживав у с. Дубова. Колгоспник. Трійкою УНКВС по Київській обл. 28 квітня 1938 р. засуджений до ВМП. Реабілітований у 1959 р.

САМАРДАК Яків Степанович, 1898 р.н., уродженець смт. Бабанка Уманського р-ну, українець, б/п. Проживав у смт. Бабанка. Секретар Перегонівського цукрорадгоспу. ДПУ УРСР 17 березня 1933 р. засуджений до ВМП. Реабілітований у 1960 р.

САМИЛЯК Артем Савович, 1890 р.н., уродженець Одеської обл., українець, б/п. Проживав у с. Колодисте Уманського р-ну. Робітник цукрозаводу. Трійкою УНКВС по Київській обл. 15 квітня 1938 р. засуджений до ВМП. Реабілітований у 1959 р.

САМИЛЯК Сергій Трохимович, 1907 р.н., уродженець с. Черповоди Уманського р-ну, українець, б/п. Проживав у с. Черповоди. Хлібороб. Спецколегією по Київській обл. 25 лютого 1938 р. засуджений до 4 р. ВТТ. Реабілітований у 1963 р.

САС Леонтій Онуфрійович, 1903 р.н., уродженець смт. Бабанка Уманського р-ну, українець, б/п. Проживав у смт. Бабанка. Одноосібник. ДПУ УРСР 13 березня 1933 р. засуджений до 10 р. ВТТ. Реабілітований у 1960 р.

САС Федір Онуфрійович, 1895 р.н., уродженець смт. Бабанка Уманського р-ну, українець, б/п. Проживав у смт. Бабанка. Без певних занять. ДПУ УРСР 17 березня 1933 р. засуджений до ВМП. Реабілітований у 1960 р.

СВИНАР Семен Ясонович, 1911 р.н., уродженець с. Городецьке Уманського р-ну, українець, б/п. Проживав у с. Городецьке. Колгоспник. ОВ НКВС СРСР 28 вересня 1938 р. засуджений до 8 р. ВТТ. Реабілітований у 1989 р.

СВИНАРЧУК Никифір Феодосійович, 1878 р.н., уродженець с. Черповоди Уманського р-ну, українець, б/п. Проживав у с. Черповоди. Без певних занять. Трійкою Колегії ДПУ УРСР 2 жовтня 1930 р. засуджений до 3 р. ВТТ. Реабілітований у 1989 р.

СВЯТЕЦЬКИЙ Йосип Якович, 1905 р.н., уродженець с. Свинарка Уманського р-ну, українець, б/п. Проживав у с. Свинарка. Колгоспник. Трійкою УНКВС по Київській обл. 14 квітня 1938 р. засуджений до ВМП. Реабілітований у 1956 р.

СВЯТЕЦЬКИЙ Кирило Лаврентійович, 1905 р.н., уродженець с. Свинарка Уманського р-ну, українець, б/п. Проживав у с. Свинарка. Колгоспник. Трійкою УНКВС по Київській обл. 28 квітня 1938 р. засуджений до ВМП. Реабілітований у 1960 р.

СВЯТЕЦЬКИЙ Остап Лаврентійович, 1895 р.н., уродженець с. Свинарка Уманського р-ну, українець, б/п. Проживав у с. Свинарка. Колгоспник. ДПУ УРСР 17 березня 1933 р. засуджений до ВМП. Реабілітований у 1960 р.

СЕГЕДА Асон Аврамович, 1899 р.н., уродженець с. Ладижинка Уманського р-ну, українець, б/п. Проживав у с. Ладижинка. Колгоспник. Трійкою УНКВС по Київській обл. 1 грудня 1937 р. засуджений до 10 р. ВТТ. Реабілітованийу 1960 р.

СЕГЕДА Ізот Пилипович, 1892 р.н., уродженець с. Рижавка Уманського р-ну, українець, б/п. Проживав у с. Рижавка. Колгоспник. Трійкою УНКВС по Київській обл. 3 травня 1938 р. засуджений до ВМП. Реабілітований у 1959 р.

СЕЛЕЗНЬОВ Макар Дмитрович, 1902 р.н., уродженець с. Текуча Уманського р-ну, українець, б/п. Проживав у с. Текуча. Колгоспник. Трійкою УНКВС по Київській обл. 28 квітня 1938 р. засуджений до ВМП. Реабілітований у 1959р.

СЕМЕНКІН Микола Іванович, 1897 р.н., уродженець Польщі, українець, б/п. Проживав у с. Рогова Уманського р-ну. Колгоспник. Трійкою УНКВС по Київській обл. 1 жовтня 1938 р. засуджений до ВМП. Реабілітований у 1989 р.

СЕМЕНЮК Василь Миколайович, 1897 р.н., уродженець с. Краснопілка Уманського р-ну, українець, б/п. Проживав у с. Краснопілка. Колгоспник. ОВ НКВС СРСР 9 вересня 1938 р. засуджений до 8 р. ВТТ. Реабілітований у 1989 р.

СЕМЧЕНКО Тимофій Юхимович, 1881 р.н., уродженець с. Іванівка Уманського р-ну, українець, б/п. Проживав у с. Іванівка. Хлібороб. ОВ при Колегії ДПУ УРСР 24 січня 1930 р. засуджений до 3 р. висилки. Реабілітований у 1989 р.

СЕМЧУК Феодосій Пантелеймонович, 1891 р.н., уродженець с. Аполянка Уманського р-ну, українець, б/п. Проживав у с. Аполянка. Секретар сільської ради. Трійкою УНКВС по Київській обл. 29 березня 1938 р. засуджений до ВМП. Реабілітований у 1989 р.

СЕЛЕЗНЬОВ Філат Кіндратович, 1890 р.н., уродженець с. Текуча Уманського р-ну, українець, б/п. Проживав у с. Текуча. Колгоспник. Трійкою УНКВС по Київській обл. 15 вересня 1937 р. засуджений до 10 р. ВТТ. Реабілітований у 1957 р.

СЕМЕНКО Димид Кирилович, 1902 р.н., уродженець с. Городецьке Уманського р-ну, українець, б/п. Проживав у с. Городецьке. Бурильник гранкар'єру. Трійкою УНКВС по Київській обл. 25 жовтня 1937 р. засуджений до 10 р. ВТТ. Реабілітований у 1968 р.

СЕМЕНКО Юхим Євдокимович, 1876 р.н., уродженець с. Городецьке Уманського р-ну, українець, б/п. Проживав у с. Городецьке. Сторож у колгоспі. Трійкою УНКВС по Київській обл. 5 вересня 1937 р. засуджений до 10 р. ВТТ. Реабілітований у 1989 р.

СЕМЕНКО Мартин Кирилович, 1904 р.н., уродженець с. Городецьке Уманського р-ну, українець, б/п. Проживав у с. Городецьке. Робітник кар'єру військбуду. Трійкою УНКВС по Київській обл. 23 квітня 1938 р. засуджений до ВМП. Реабілітований у 1963 р.

СЕРЕДА Вавіл Карпович, 1890 р.н., уродженець с. Пугачівка Уманського р-ну, українець, б/п. Проживав у с. Пугачівка. Колгоспник. Трійкою УНКВС по Київській обл. 16 жовтня 1937 р. засуджений до ВМП. Реабілітований у 1989 р.

СЕРЕДА Дмитро Арсентійович, 1888 р.н., уродженець с. Пугачівка Уманського р-ну, українець, б/п. Проживав у с. Пугачівка. Бригадир радгоспу. Трійкою УНКВС по Київській обл. 25 жовтня 1937 р. засуджений до 10 р. ВТТ. Реабілітований у 1989 р.

СІВАК Корній Мефодійович, 1897 р.н., уродженець с. Степківка Уманського р-ну, українець, б/п. Проживав у с. Степківка. Колгоспник. Трійкою УНКВС по Київській обл. 29 жовтня 1937 р. засуджений до ВМП. Реабілітований у1989 р.

СІВАК Трохим Іларіонович, 1901 р.н., уродженець с. Кочержинці Уманського р-ну, українець, б/п. Проживав у с. Кочержинці. Одноосібник. Трійкою УНКВС по Київській обл. 25 жовтня 1937 р. засуджений до ВМП. Реабілітований у 1989 р.

СІВАК Федір Гордійович, 1893 р.н., уродженець с. Кочержинці Уманського р-ну, українець, б/п. Проживав у с. Кочержинці. Не працював. Трійкою УНКВС по Київській обл. 5 листопада 1937 р. засуджений до 10 р. ВТТ. Реабілітований у 1989 р.

СІДУН Гаврило Михайлович, 1903 р.н., уродженець с. Аполянка Уманського р-ну, українець, б/п. Проживав у с. Аполянка. Колгоспник. Трійкою УНКВС по Київській обл. 29 березня 1938 р. засуджений до ВМП. Реабілітований у 1956 р.

СЛУПИЦЬКИЙ Олексій Григорович, 1904 р.н., уродженець с. Родниківка Уманського р-ну, українець, б/п. Проживав у с. Родниківка. Колгоспник. ВТ КВО 27 серпня 1944 р. засуджений до 10 р. ВТТ. Реабілітований у 1960 р.

СИНЬКО Михайло Іванович, 1899 р.н., уродженець с. Посухівка Уманського р-ну, українець, б/п. Проживав у с. Посухівка. Колгоспник. Трійкою УНКВС по Київській обл. 3 квітня 1938 р. засуджений до ВМП. Реабілітований у 1958 р.

СИРОТЮК Андрій Маркіянович, 1892 р.н., уродженець с. Оксанина Уманського р-ну, українець, б/п. Проживав у с. Оксанина. Колгоспник. Трійкою УНКВС по Київській обл. 28 квітня 1938 р. засуджений до ВМП. Реабілітований у1958 р.

СИСЕЦЬКИЙ Ігнатій Григорович, 1885 р.н., уродженець с. Рижавка Уманського р-ну, українець, б/п. Проживав у с. Рижавка. Рахівник колгоспу. ОС НКВС по Київській обл. 15 вересня 1937 р. засуджений до ВМП. Реабілітований у 1959 р.

СКАКУН Микита Артемович, 1899 р.н., уродженець с. Громи Уманського р-ну, українець, б/п. Проживав у с. Пугачівка. Ліспромгосп, охоронник. Трійкою УНКВС по Київській обл. 25 жовтня 1989 р. засуджений до ВМП. Реабілітований у 1989 р.

СКЛЯР Євген Гордійович, 1894 р.н., уродженець с. Ладижинка Уманського р-ну, українець, б/п. Проживав у с. Ладижинка. Колгоспник. Трійкою УНКВС по Київській обл. 3 квітня 1938 р. засуджений до ВМП. Реабілітований у 1958 р.

СКЛЯРЕНКО Терентій Олексійович, 1892 р.н., уродженець с. Ятранівка Уманського р-ну, українець, б/п. Проживав у с. Ятранівка. Робітник у лісництві. Трійкою УНКВС по Київській обл. 26 серпня 1937 р. засуджений до ВМП. Реабілітований у 1962 р.

СКЛЯРУК Василь Федорович, 1893 р.н., уродженець смт. Бабанка Уманського р-ну, українець, б/п. Проживав у смт. Бабанка. Одноосібник. ДПУ УРСР 17 березня 1933 р. засуджений до ВМП. Реабілітований у 1960 р.

СКЛЯРУК Євтихій Федорович, 1898 р.н., уродженець смт. Бабанка Уманського р-ну, українець, б/п. Проживав у смт. Бабанка. Агроном МТС. ДПУ УРСР 17 березня 1933 р. засуджений до ВМП. Реабілітований у 1960 р.

СКЛЯРУК Омелян Федорович, 1893 р.н., уродженець смт. Бабанка Уманського р-ну, українець, б/п. Проживав у смт. Бабанка. Одноосібник. ДПУ УРСР 17 березня 1933 р. засуджений до ВМП. Реабілітований у 1960 р.

СКЛЯРУК Іван Максимович, 1883 р.н., уродженець с. Свинарка Уманського р-ну, українець, б/п. Проживав у с. Свинарка. Трійкою УНКВС по Київській обл. 28 грудня 1937 р. засуджений до ВМП. Реабілітований у 1989 р.

СКЛЯРУК Михайло Васильович, 1893 р.н., уродженець смт. Бабанка Уманського р-ну, українець, б/п. Проживав у смт. Бабанка. Бухгалтер райвиконкому. ДПУ УРСР 13 березня 1933 р. засуджений до 5 р. ВТТ. Реабілітований у 1960 р.

СКЛЯРУК Яків Хомич, 1885 р.н., уродженець смт. Бабанка Уманського р-ну, українець, б/п. Проживав у смт. Бабанка. Колгоспник. Трійкою УНКВС по Київській обл. 5 вересня 1937 р. засуджений до 10 р. ВТТ. Реабілітований у1989 р.

СКОМОРОХА Андрон Фіонович, 1878 р.н., уродженець с. Колодисте Уманського р-ну, українець, б/п. Проживав у с. Колодисте. Колгоспник. Трійкою УНКВС по Київській обл. 1 грудня 1937 р. засуджений до ВМП. Реабілітований у1989 р.

СКОРОБРЕХ Ісидор Тимофійович, 1883 р.н., уродженець с. Ладижинка Уманського р-ну, українець, б/п. Проживав у с. Ладижинка. Одноосібник. Трійкою УНКВС по Київській обл. 25 грудня 1937 р. засуджений до ВМП. Реабілітований у 1989 р.

СКОРОПАД Дмитро Митрофанович, 1903 р.н., уродженець с. Свинарка Уманського р-ну, українець, б/п. Проживав у с. Свинарка. Колгоспник. Трійкою УНКВС по Київській обл. 28 квітня 1938 р. засуджений до ВМП. Реабілітованийу 1958 р.

СКОРОПАД Гаврило Іванович, 1883 р.н., уродженець смт. Бабанка Уманського р-ну, українець, б/п. Проживав у смт. Бабанка. Сторож райСТ. Трійкою УНКВС по Київській обл. 31 грудня 1937 р. засуджений до ВМП. Реабілітований у 1962 р.

СКОРОПАД Григорій Митрофанович, 1884 р.н., уродженець с. Свинарка Уманського р-ну, українець, б/п. Проживав у с. Свинарка. Колгоспник. ДПУ УРСР 13 березня 1933 р. засуджений до 3 р. ВТТ. Реабілітований у 1960 р.

СКОРОПАД Іван Григорович, 1898 р.н., уродженець смт. Бабанка Уманського р-ну, українець, б/п. Проживав у смт. Бабанка. Інспектор райфінвідділу. ДПУ УРСР 17 березня 1933 р. засуджений до ВМП. Реабілітований у 1960 р.

СКОРОПАД Купріян Григорович, 1892 р.н., уродженець смт. Бабанка Уманського р-ну, українець, б/п. Проживав у смт. Бабанка. Бухгалтер Перегонівського Робкопа. ДПУ УРСР 17 березня 1933 р. засуджений до ВМП. Реабілітований у 1960 р.

СКОРОПАД Купріян Митрофанович, 1891 р.н., уродженець с. Свинарка Уманського р-ну, українець, б/п. Проживав у с. Свинарка. Колгоспник. Трійкою УНКВС по Київській обл. 29 березня 1938 р. засуджений до ВМП. Реабілітований у 1956 р.

СКОРОПАД Сергій Григорович, 1906 р.н., уродженець смт. Бабанка Уманського р-ну, українець, б/п. Проживав у смт. Бабанка. Без певних занять. ДПУ УРСР 13 березня 1933 р. засуджений до ВМП. Реабілітований у 1960 р.

СКРИПАК Петро Гаврилович, 1901 р.н., уродженець с. Гродзеве Уманського р-ну, українець, б/п. Проживав у с. Гродзеве. Коваль у колгоспі. Трійкою УНКВС по Київській обл. 4 грудня 1937 р. засуджений до ВМП. Реабілітований у 1989 р.

СКРИПНИК Арсентій Миколайович, 1914 р.н., уродженець с. Ладижинка Уманського р-ну, українець, б/п. Проживав у с. Ладижинка. Колгоспник. Трійкою УНКВС по Київській обл. 3 травня 1938 р. засуджений до ВМП. Реабілітований у 1959 р.

СКРИПНИК Микола Григорович, 1889 р.н., уродженець с. Ладижинка Уманського р-ну, українець, б/п. Проживав у с. Ладижинка. Колгоспник. Трійкою УНКВС по Київській обл. 26 серпня 1937 р. засуджений до ВМП. Реабілітований у 1989 р.

СКУС Григорій Омелянович, 1902 р.н., уродженець смт. Бабанка Уманського р-ну, українець, б/п. Проживав у смт. Бабанка. Колгоспник. ДПУ УРСР 13 березня 1933 р. засуджений до ВМП. Реабілітований у 1960 р.

СКУС Григорій Антонович, 1899 р.н., уродженець смт. Бабанка Уманського р-ну, українець, б/п. Проживав у смт. Бабанка. Рахівник. Трійкою УНКВС по Київській обл. 1 грудня 1937 р. засуджений до ВМП. Реабілітований у 1989 р.

СЛІПЕНЬКИЙ Яків Дем'янович, 1917 р.н., уродженець с. Косенівка Уманського р-ну, українець, б/п. Проживав у с. Косенівка. Каменотес промартілі. Київським обл. судом 23 листопада 1953 р. засуджений до 25 р. ВТТ. Реабілітований у 1989 р.

СЛОБОДЯНИК Василь Омелянович, 1894 р.н., уродженець с. Оксанина Уманського р-ну, українець, б/п. Проживав у с. Оксанина. Вчитель школи. Трійкою УНКВС по Київській обл. 20 листопада 1937 р. засуджений до ВМП. Реабілітований у 1958 р.

СЛОБОДЯНИК Микита Ксенофонтович, 1881 р.н., уродженець с. Томашівка Уманського р-ну, українець, б/п. Проживав у с. Томашівка. Колгоспник. Трійкою УНКВС по Київській обл. 25 жовтня 1937 р. засуджений до ВМП. Реабілітований у 1966 р.

СЛОБОДЯНИК Федір Михайлович, 1886 р.н., уродженець с. Свинарка Уманського р-ну, українець, б/п. Проживав у с. Свинарка. Колгоспник. ОН НКВС СРСР 9 листопада 1938 р. засуджений до ВМП. Реабілітований у 1960 р.

СЛОМИНСЬКИЙ Володимир Степанович, 1908 р.н., уродженець с. Ходорков, поляк, б/п. Проживав у с. Колодисте Уманського р-ну. Ст. майстер Рижавського цукрозаводу. НКВС СРСР 16 листопада 1938 р. засуджений до ВМП. Реабілітований у 1989 р.

СЛУПИЦЬКИЙ Герасим Мойсейович, 1887 р.н., уродженець с. Доброводи Уманського р-ну, українець, б/п. Проживав у с. Доброводи. Без певних занять. Трійкою Колегії ДПУ УРСР 5 травня 1930 р. засуджений до 5 р. висилки. Реабілітований у 1989 р.

СЛУПИЦЬКИЙ Трохим Климентійович, 1905 р.н., уродженець с. Родниківка Уманського р-ну, українець, б/п. Проживав у с. Родниківка. Куркуль. Трійкою УНКВС по Київській обл. 15 листопада 1937 р. засуджений до ВМП. Реабілітований у 1988 р.

СМІЛЯНЕЦЬ Петро Вікентійович, 1899 р.н., уродженець с. Текуча Уманського р-ну, українець, б/п. Проживав у с. Текуча. Колгоспник. Трійкою УНКВС по Київській обл. 11 квітня 1938 р. засуджений до ВМП. Реабілітований у 1957 р.

СМІРНОВ Іван Тарасович, 1891 р.н., уродженець с. Паланка Уманського р-ну, українець, б/п. Проживав у с. Черповоди Уманського р-ну. Вчитель. ОС НКВС СРСР 10 жовтня 1938 р. засуджений до ВМП. Реабілітований у 1989 р.

СМОЛЯНЕЦЬ Яків Миколайович, 1873 р.н., уродженець с. Кочубеївка Уманського р-ну, українець, б/п. Проживав у с. Кочубеївка. Одноосібник. Трійкою УНКВС по Київській обл. 25 грудня 1937 р. засуджений до ВМП. Реабілітований у 1989 р.

СОБОЛЕВСЬКИЙ Йосип Григорович, 1903 р.н., уродженець Польщі, українець, б/п. Проживав у с. Фурманка Уманського р-ну. Водій колгоспу. НКВС і прокуратурою СРСР 2 грудня 1937 р. засуджений до ВМП. Реабілітований у 1969 р.

СОЛОДЧУК Дмитро Мефодійович, 1903 р.н., уродженець с. Гродзеве Уманського р-ну, українець, б/п. Проживав у с. Гродзеве. Бухгалтер у колгоспі. Трійкою УНКВС по Київській обл. 14 квітня 1938 р. засуджений до ВМП. Реабілітований у 1956 р.

СОРОКА Григорій Борисович, 1886 р.н., уродженець с. Кочубеївка Уманського р-ну, українець, б/п. Проживав у с. Кочубеївка. Одноосібник. Трійкою УНКВС по Київській обл. 25 грудня 1937 р. засуджений до ВМП. Реабілітований у 1989 р.

СОРОКОПУД Микита Федотович, 1895 р.н., уродженець с. Косенівка Уманського р-ну, українець, б/п. Проживав у с. Косенівка. Конюх у колгоспі. Київським облсудом 23 жовтня 1953 р. засуджений до 25 р. ВТТ. Реабілітований у 1989 р.

СОТНИЦЬКИЙ Василь Артамонович, 1901 р.н., уродженець с. Юрківка Уманського р-ну, українець, б/п. Проживав у с. Юрківка. Колгоспник. Трійкою УНКВС по Київській обл. 1 грудня 1937 р. засуджений до 10 р. ВТТ. Реабілітований у 1963 р.

СОТНИЧЕНКО Амбросій Григорович, 1872 р.н., уродженець с. Іванівка Уманського р-ну, українець, б/п. Проживав у с. Іванівка. Одноосібник. Трійкою УНКВС по Київській обл. 25 жовтня 1937 р. засуджений до 10 р. ВТТ. Реабілітований у 1989 р.

СОТНИЧЕНКО Євмен Григорович, 1872 р.н., уродженець с. Іванівка Уманського р-ну, українець, б/п. Проживав у с. Іванівка. Одноосібник. ОС при Колегії ДПУ УРСР 10 травня 1931 р. засуджений до 3 р. заслання. Реабілітований у 1989 р.

СОТНИЧЕНКО Федот Євменович, 1895 р.н., уродженець с. Іванівка Уманського р-ну, українець, б/п. Проживав у с. Берестівець Уманського р-ну. Одноосібник. Трійкою УНКВС по Київській обл. 3 вересня 1937 р. засуджений до 10 р. ВТТ. Реабілітований у 1961 р.

СТАРИЙ Іван Тимофійович, 1896 р.н., уродженець с. Колодисте Уманського р-ну, українець, б/п. Проживав у с. Колодисте. Бухгалтер колгоспу. Трійкою УНКВС по Київській обл. 11 квітня 1938 р. засуджений до ВМП. Реабілітований у 1957 р.

СТАРИЙ Михайло Тимофійович, 1886 р.н., уродженець с. Колодисте Уманського р-ну, українець, б/п. Проживав у с. Колодисте. Сільська рада, заступник голови. Трійкою УНКВС по Київській обл. 11 квітня 1938 р. засуджений до ВМП. Реабілітований у 1957 р.

СТАШЕНЮК Олексій Васильович, 1885 р.н., уродженець с. Гродзеве Уманського р-ну, українець, б/п. Проживав у с. Гродзеве. Колгоспник. Трійкою УНКВС по Київській обл. 14 квітня 1938 р. засуджений до ВМП. Реабілітований у 1956 р.

СТРІЛКОВСЬКИЙ Вікентій Владиславович, 1876 р.н., уродженець с. Бараново Гродненської губернії, українець, б/п. Проживав у с. Піківець Уманського р-ну. Лісник. Суддійською Трійкою Колегії ДПУ УРСР 2 січня 1933 р. засуджений до 3 р. висилки. Реабілітований у 1989 р.

СТРЕЛКОВСЬКИЙ Казимир Владиславович, 1898 р.н., уродженець с. Бараново Гродненського повіту, українець, б/п. Проживав у с. Піківець Уманського р-ну. Цегельний завод, кочегар. Суддійською Трійкою Колегії ДПУ УРСР 2 січня 1933 р. засуджений до 5 р. ВТТ. Реабілітований у 1989 р.

СТРИГУН Олексій Опанасович, 1874 р.н., уродженець с. Томашівка Уманського р-ну, українець, б/п. Проживав у с. Томашівка. Колгоспник. Трійкою УНКВС по Київській обл. 11 квітня 1938 р. засуджений до ВМП. Реабілітований у 1989 р.

СТУСОВ Володимир Артемович, 1879 р.н., уродженець с. Березівка Вінницької обл., українець, б/п. Проживав у с. Текуча Уманського р-ну. Священик. Трійкою УНКВС по Київській обл. 15 вересня 1937 р. засуджений до 10 р. ВТТ. Реабілітований у 1969 р.

СУБОТА Тимофій Євстафійович, 1888 р.н., уродженець с. Антонівка Уманського р-ну, українець, б/п. Проживав у с. Антонівка. Колгоспник. Трійкою УНКВС по Київській обл. 3 квітня 1938 р. засуджений до ВМП. Реабілітований у 1958 р.

СУЧАК Яків Данилович, 1894 р.н., уродженець с. Текуча Уманського р-ну, українець, б/п. Проживав у с. Текуча. Рахівник у колгоспі. Трійкою УНКВС по Київській обл. 20 листопада 1937 р. засуджений до 10 р. ВТТ. Реабілітований у 1989 р.

СУЧАК Харлампій Данилович, 1891 р.н., уродженець с. Текуча Уманського р-ну, українець, б/п. Проживав у с. Текуча. У своєму господарстві. Трійкою УНКВС по Київській обл. 3 травня 1938 р. засуджений до ВМП. Реабілітований у 1956 р.

СИТНИК Григорій Власович, 1897 р.н., уродженець с. Пугачівка Уманського р-ну, українець, б/п. Проживав у с. Пугачівка. Бригадир у колгоспі. Трійкою УНКВС по Київській обл. 25 жовтня 1937 р. засуджений до 10 р. ВТТ. Реабілітований у 1989 р.

ТАБАЧЕНКО Яків Оверкович, 1897 р.н., уродженець с. Косенівка Уманського р-ну, українець, б/п. Проживав у с. Косенівка. Бухгалтер промколгоспу. Трійкою УНКВС по Київській обл. 27 листопада 1937 р. засуджений до 10 р. ВТТ. Реабілітований у 1989 р.

ТАРАСЮК Опанас Харлампійович, 1902 р.н., уродженець с. Краснопілка Уманського р-ну, українець, б/п. Проживав у с. Краснопілка. Колгоспник. Трійкою УНКВС по Київській обл. 20 листопада 1937 р. засуджений до ВМП. Реабілітований у 1989 р.

ТАРАСЮК Сава Павлович, 1889 р.н., уродженець с. Старі Бабани Уманського р-ну, українець, б/п. Проживав у с. Старі Бабани. Промколгосп, каменотес. Трійкою УНКВС по Київській обл. 16 жовтня 1937 р. засуджений до 10 р. ВТТ. Реабілітований у 1989 р.

ТАРАСЮК Семен Єфремович, 1896 р.н., уродженець с. Старі Бабани Уманського р-ну, українець, б/п. Проживав у с. Старі Бабани. Промколгосп, каменотес. Трійкою УНКВС по Київській обл. 16 жовтня 1937 р. засуджений до 10 р. ВТТ. Реабілітований у 1964 р.

ТАРАСЮК Кесар Павлович, 1891 р.н., уродженець с. Старі Бабани Уманського р-ну, українець, б/п. Проживав у с. Старі Бабани. Промколгосп, каменяр. Трійкою УНКВС по Київській обл. 16 жовтня 1937 р. засуджений до ВМП. Реабілітований у 1989 р.

ТАРАХТІЙ Григорій Арсенійович, 1897 р.н., уродженець с. Рогова Уманського р-ну, українець, б/п. Проживав у с. Рогова. Одноосібник. Трійкою УНКВС по Київській обл. 23 квітня 1938 р. засуджений до ВМП. Реабілітований у1957 р.

ТЕЛЯТНИК Микита Філімонович, 1900 р.н., уродженець смт. Бабанка Уманського р-ну, українець, б/п. Проживав у смт. Бабанка. Вчитель. ДПУ УРСР 13 березня 1933 р. засуджений до 10 р. ВТТ. Реабілітований у 1960 р.

ТЕРНОВИЙ Петро Кіндратович, 1902 р.н., уродженець с. Старосілля Городищенського р-ну, українець, виключений із ВКП(б). Проживав у смт. Бабанка Уманського р-ну. Голова РВК. ОС НКВС СРСР 21 жовтня 1938 р. засуджений до5 р. ВТТ. Реабілітований у 1956 р.

ТЕРЕЗЮК Федір Павлович, 1905 р.н., уродженець с. Косенівка Уманського р-ну, українець, б/п. Проживав у с. Косенівка. Колгоспник. Трійкою УНКВС по Київській обл. 28 квітня 1938 р. засуджений до ВМП. Реабілітований у 1958 р.

ТИМОШЕНКО Степан Олексійович, 1899 р.н., уродженець с. Коржова Уманського р-ну, українець, б/п. Проживав у с. Коржова. Конюх Дубовської МТС. Трійкою УНКВС по Київській обл. 5 листопада 1937 р. засуджений до 10 р. ВТТ. Реабілітований у 1960 р.

ТИМОФІЇВ Григорій Степанович, 1905 р.н., уродженець с. Тарасівка Дніпропетровської обл., українець, виключений із ВКП(б). Проживав у смт. Бабанка Уманського р-ну. Директор середньої школи. Військовою Колегією Верховного Суду СРСР 25 жовтня 1937 р. засуджений до 10 р. ВТТ. Реабілітований у 1956 р.

ТОДОСІЙЧУК Фока Федорович, 1888 р.н., уродженець с. Коржова Уманського р-ну, українець, б/п. Проживав у с. Коржова. Колгоспник. Трійкою УНКВС по Київській обл. 28 квітня 1938 р. засуджений до ВМП. Реабілітований у 1958 р.

ТОМЕНКО Лука Логинович, 1895 р.н., уродженець с. Дубова Уманського р-ну, українець, б/п. Проживав у с. Дубова. Колгоспник. Трійкою УНКВС по Київській обл. 28 квітня 1938 р. засуджений до ВМП. Реабілітований у 1958 р.

ТОМЕНКО Пилип Гнатович, 1896 р.н., уродженець с. Дубова Уманського р-ну, українець, б/п. Проживав у с. Дубова. Колгоспник. Трійкою УНКВС по Київській обл. 28 квітня 1938 р. засуджений до ВМП. Реабілітований у 1959 р.

ТОНКОГЛАЗ Василь Юхимович, 1882 р.н., уродженець с. Родниківка Уманського р-ну, українець, б/п. Проживав у с. Родниківка. ВТ військ. НКВС Київської обл. 26 березня 1945 р. засуджений до 15 р. ВТТ. Реабілітований у 1960 р.

ТОПОЛЯ Іван Андрійович, 1897 р.н., уродженець с. Громи Уманського р-ну, українець, б/п. Проживав у с. Громи. Колгоспник. Трійкою УНКВС по Київській обл. 3 травня 1938 р. засуджений до ВМП. Реабілітований у 1959 р.

ТКАЧУК Микола Макарович, 1898 р.н., уродженець смт. Бабанка Уманського р-ну, українець, б/п. Проживав у смт. Бабанка. Колгоспник. ДПУ УРСР 17 березня 1933 р. засуджений до 10 р. ВТТ. Реабілітований у 1960 р.

ТКАЧ Ксенофонт Антонович, 1897 р.н., уродженець смт. Бабанка Уманського р-ну, українець, б/п. Проживав у смт. Бабанка. Одноосібник. ДПУ УРСР 17 березня 1933 р. засуджений до 10 р. ВТТ. Реабілітований у 1960 р.

ТКАЧ Семен Данилович, 1901 р.н., уродженець смт. Бабанка Уманського р-ну, українець, б/п. Проживав у смт. Бабанка. Одноосібник. ДПУ УРСР 17 березня 1933 р. засуджений до 10 р. ВТТ. Реабілітований у 1960 р.

ТКАЧ Дем'ян Костянтинович, 1919 р.н., уродженець с. Колодисте Уманського р-ну, українець, б/п. Проживав у с. Колодисте. Служив у армії. ВТ Карельського фронту 4 січня 1944 р. засуджений до 10 р. ВТТ. Реабілітований у1959 р.

ТРЕГОБЧУК Созон Вікторович, 1870 р.н., уродженець с. Іванівка Уманського р-ну, єврей, б/п. Проживав у с. Іванівка. Священослужитель. Трійкою УНКВС по Київській обл. 25 жовтня 1937 р. засуджений до ВМП. Реабілітованийу 1989 р.

ТРЕНЬКО Андрій Григорович, 1905 р.н., уродженець с. Аполянка Уманського р-ну, єврей, б/п. Проживав у смт. Бабанка Уманського р-ну. Зав. гуртком ТСОАВІА-ХІМ. ДПУ УРСР 17 березня 1933 р. засуджений до ВМП. Реабілітований у 1960 р.

ТУМАНОВСЬКИЙ Пилип Миколайович, 1892 р.н., уродженець с. Дубинове Одеської обл., поляк, б/п. Проживав у с. Ладижинка Уманського р-ну. Робітник залізничної вітки. НКВС СРСР 19 січня 1938 р. засуджений до ВМП. Реабілітований у 1989 р.

ТУПЧІЙ Яків Савович, 1880 р.н., уродженець с. Городецьке Уманського р-ну, українець, б/п. Проживав у с. Городецьке. Колгоспник. ОС НКВС СРСР 9 жовтня 1938 р. засуджений до 8 р. ВТТ. Реабілітований у 1989 р.

УСЕНКО Корній Якович, 1896 р.н., уродженець с. Петрівка Ладижинського р-ну, українець, б/п. Проживав у с. Родниківка Уманського р-ну. Вчитель. ОС НКВС СРСР 5 жовтня 1938 р. засуджений до 8 р. ВТТ. Реабілітований у 1957 р.

УСИК Герасим Іванович, 1878 р.н., уродженець с. Паланка Уманського р-ну, українець, б/п. Проживав у с. Паланка. Колгоспник. Трійкою УНКВС по Київській обл. 25 грудня 1937 р. засуджений до ВМП. Реабілітований у 1989 р.

УСИК Іван Олексійович, 1893 р.н., уродженець с. Полянецьке Уманського р-ну, українець, б/п. Проживав у с. Полянецьке. Колгоспник. Трійкою УНКВС по Київській обл. 30 серпня 1938 р. засуджений до ВМП. Реабілітований у 1989 р.

УСИК Яків Дмитрович, 1880 р.н., уродженець с. Полянецьке Уманського р-ну, українець, б/п. Проживав у с. Полянецьке. Тесля в колгоспі. Трійкою УНКВС по Київській обл. 28 грудня 1937 р. засуджений до ВМП. Реабілітований у 1989 р.

УСТЕНКО Никифір Опанасович, 1888 р.н., уродженець с. Собківка Уманського р-ну, українець, б/п. Проживав у с. Собківка. Робітник ліспромгоспу. ОС НКВС СРСР 5 жовтня 1938 р. засуджений до 5 р. ВТТ. Реабілітований у 1958 р.

УСТЕНКО Андрон Опанасович, 1900 р.н., уродженець с. Собківка Уманського р-ну, українець, б/п. Проживав у с. Собківка. Робітник ліспромгоспу. ОС НКВС СРСР 15 жовтня 1938 р. засуджений до 5 р. ВТТ. Реабілітований у 1958 р.

УСТЕНКО Оверкій Максимович, 1897 р.н., уродженець с. Собківка Уманського р-ну, українець, б/п. Проживав у с. Собківка. Слюсар лісопильного заводу. Трійкою УНКВС по Київській обл. 17 листопада 1937 р. засуджений до 10р. ВТТ. Реабілітований у 1989 р.

ФЕДОРЕНКО Іван Іванович, 1898 р.н., уродженець с. Рудновичі Новогрудського р-ну, українець, б/п. Проживав у смт. Бабанка Уманського р-ну. Продавець у магазині. Трійкою УНКВС по Київській обл. 29 березня 1938 р. засуджений до ВМП. Реабілітований у 1956 р.

ФЕДОРОВ Кіндрат Ісакович, 1877 р.н., уродженець с. Текуча Уманського р-ну, українець, б/п. Проживав у с. Текуча. Колгоспник. Трійкою УНКВС по Київській обл. 3 травня 1938 р. засуджений до ВМП. Реабілітований у 1959 р.

ФЕЩЕНКО Клим Васильович, 1899 р.н., уродженець с. Фурманка Уманського р-ну, українець, б/п. Проживав у с. Фурманка. Колгоспник. Трійкою УНКВС по Київській обл. 28 квітня 1938 р. засуджений до ВМП. Реабілітований у 1959 р.

ФІНІШИН Григорій Давидович, 1898 р.н., уродженець с. Кочурів Брусиловського р-ну, українець, б/п. Проживав у с. Дубова Уманського р-ну. Перукар. Трійкою УНКВС по Київській обл. 23 квітня 1938 р. засуджений до ВМП. Реабілітований у 1957 р.

ФУРМАН Микола Наумович, 1884 р.н., уродженець с. Томашівка Уманського р-ну, єврей, б/п. Проживав у с. Томашівка. Колгоспник. Трійкою УНКВС по Київській обл. 11 квітня 1938 р. засуджений до ВМП. Реабілітований у 1989 р.

ХАМРУК Данило Опанасович, 1885 р.н., уродженець с. Ладижинка Уманського р-ну, українець, б/п. Проживав у с. Ладижинка. Одноосібник. ОС при Колегії ДПУ УРСР 24 квітня 1931 р. засуджений до 3 р. висилки. Реабілітований у 1989 р.

ХАРКОВЕНКО Леонтій Феодосійович, 1902 р.н., уродженець с. Вишнопіль Тальнівського р-ну, українець, б/п. Проживав у смт. Бабанка Уманського р-ну. Бухгалтер заготконтори райСТ. ОС НКВС СРСР 5 жовтня 1938 р. засуджений до 8 р. ВТТ. Реабілітований у 1957 р.

ХИЛИНСЬКИЙ Тимофій Юхимович, 1906 р.н., уродженець с. Шаулиха Тальнівського р-ну, українець, виключений з ВКП(б). Проживав у с. Родниківка Уманського р-ну. Директор школи. Трійкою УНКВС по Київській обл. 25 жовтня 1937 р. засуджений до ВМП. Реабілітований у 1959 р.

ХИЛОБЧЕНКО Михайло Іванович, 1887 р.н., уродженець с. Краснопілка Уманського р-ну, українець, б/п. Проживав у с. Краснопілка. Колгоспник. ОС НКВС СРСР 9 жовтня 1938 р. засуджений до 8 р. ВТТ. Реабілітований у 1959 р.

ХЛИБАК Мусат Пилипович, 1901 р.н., уродженець с. Коржовий Кут Уманського р-ну, українець, б/п. Проживав у с. Коржовий Кут. Трійкою УНКВС по Київській обл. 21 квітня 1938 р. засуджений до ВМП. Реабілітований у 1957 р.

ХЛИСТУН Данило Іванович, 1901 р.н., уродженець с. Громи Уманського р-ну, українець, б/п. Проживав у с. Громи. Колгоспник. Трійкою УНКВС по Київській обл. 28 квітня 1938 р. засуджений до ВМП. Реабілітований у 1959 р.

ХВОРОСТЮК Зіновій Іванович, 1888 р.н., уродженець смт. Бабанка Уманського р-ну, українець, б/п. Проживав у смт. Бабанка. Колгоспник. Трійкою УНКВС по Київській обл. 29 березня 1938 р. засуджений до ВМП. Реабілітований у 1956 р.

ХРИСТОФОР Петро Йосипович, 1881 р.н., уродженець с. Шершні Барського р-ну Вінницької обл., поляк, б/п. Проживав у с. Полянецьке Уманського р-ну. Кустар тесля. Постановою НКВС СРСР 19 січня 1938 р. засуджений до ВМП. Реабілітований у 1989 р.

ХОМЕНКО Антон Степанович, 1894 р.н., уродженець с. Паланка Уманського р-ну, українець, б/п. Проживав у с. Паланка. Лісгосп. Трійкою УНКВС по Київській обл. 25 грудня 1937 р. засуджений до ВМП. Реабілітований у 1989 р.

ХОМУТОВСЬКИЙ Марк Францович, 1909 р.н., уродженець Житомирської обл., поляк, б/п. Проживав у с. Паланка Уманського р-ну. Колгоспник. НКВС і прокуратурою СРСР 16 січня 1938 р. засуджений до ВМП. Реабілітований у 1959 р.

ХУДЕНКО Андрій Савович, 1896 р.н., уродженець с. Фурманка Уманського р-ну, українець, б/п. Проживав у с. Фурманка. Секретар сільської ради. Трійкою УНКВС по Київській обл. 3 травня 1938 р. засуджений до ВМП. Реабілітований у 1959 р.

ЦАРУК Кирило Михайлович, 1900 р.н., уродженець с. Сушківка Уманського р-ну, українець, б/п. Проживав у с. Сушківка. Колгоспник. Трійкою УНКВС по Київській обл. 23 квітня 1938 р. засуджений до ВМП. Реабілітований у 1957 р.

ЦОКОЛЕНКО Володимир Сергійович, 1908 р.н., уродженець с. Ладижинка Уманського р-ну, українець, б/п. Проживав у с. Ладижинка. Колгоспник. Трійкою УНКВС по Київській обл. 1 листопада 1937 р. засуджений до ВМП. Реабілітований у 1989 р.

ЦОКОЛЕНКО Степан Юхимович, 1889 р.н., уродженець с. Ладижинка Уманського р-ну, українець, б/п. Проживав у с. Ладижинка. Колгоспник. Трійкою УНКВС по Київській обл. 1 грудня 1937 р. засуджений до ВМП. Реабілітований у1989 р.

ЦИМБАЛЮК-ЦИМБАЛІСТ Іван Дмитрович, 1897 р.н., уродженець Галичини, українець, б/п. Проживав у с. Ладижинка Уманського р-ну. Зав. госп. в колгоспі. НКВС СРСР 16 листопада 1937 р. засуджений до ВМП. Реабілітований у 1989 р.

ЦЮНИК Петро Єфремович, 1893 р.н., уродженець с. Піківець Уманського р-ну, українець, б/п. Проживав у с. Піковець. Цегельний завод. Трійкою УНКВС по Київській обл. 16 жовтня 1937 р. засуджений до ВМП. Реабілітований у1989 р.

ЧАБАН Петро Олексійович, 1892 р.н., уродженець с. Острівець Уманського р-ну, українець, б/п. Проживав у с. Острівець. Тесля в колгоспі. Трійкою УНКВС по Київській обл. 27 листопада 1937 р. засуджений до 10 р. ВТТ. Реабілітований у 1960 р.

ЧАУНСЬКИЙ Антон Степанович, 1898 р.н., уродженець с. Вишнопіль Тальнівського р-ну, українець, б/п. Проживав у с. Дубова Уманського р-ну. МТО, інструктор-бухгалтер. Трійкою УНКВС по Київській обл. 4 грудня 1937 р. засуджений до 10 р. ВТТ. Реабілітований у 1989 р.

ЧЕПЕЛЬ Михайло Леонтійович, 1888 р.н., уродженець с. Курне Житомирської обл., українець, б/п. Проживав у с. Колодисте Уманського р-ну. Колгоспник. Трійкою УНКВС по Київській обл. 3 квітня 1938 р. засуджений до 10 р. ВТТ. Реабілітований у 1958 р.

ЧЕПКИЙ Денис Васильович, 1886 р.н., уродженець с. Старі Бабани Уманського р-ну, українець, б/п. Проживав у с. Старі Бабани. Каменотес у промколгоспі. Трійкою УНКВС по Київській обл. 3 вересня 1937 р. засуджений до ВМП. Реабілітований у 1961 р.

ЧЕРВОНЮК Семен Омелянович, 1894 р.н., уродженець с. Громи Уманського р-ну, українець, б/п. Проживав у с. Громи. Колгоспник. Трійкою УНКВС по Київській обл. 3 травня 1938 р. засуджений до ВМП. Реабілітований у 1959 р.

ЧЕРЕВКО Никон Дем'янович, 1900 р.н., уродженець с. Танське Уманського р-ну, українець, б/п. Проживав у с. Танське. Хлібороб. ОС при Колегії ДПУ УРСР 7 червня 1931 р. засуджений до 3 р. ВТТ. Реабілітований у 1989 р.

ЧЕРВОНЮК Семен Омелянович, 1894 р.н., уродженець с. Громи Уманського р-ну, українець, б/п. Проживав у с. Громи. Колгоспник. Трійкою УНКВС по Київській обл. 3 травня 1938 р. засуджений до ВМП. Реабілітований у 1959 р.

ЧЕРНИЄНКО Семен Спиридонович, 1872 р.н., уродженець смт. Бабанка Уманського р-ну, українець, б/п. Проживав у смт. Бабанка. Колгоспник. ДПУ УРСР 13 березня 1933 р. засуджений до 3 р. висилки. Реабілітований у 1960 р.

ЧЕРНИЄНКО Семен Спиридонович, 1872 р.н., уродженець смт. Бабанка Уманського р-ну, українець, б/п. Проживав у смт. Бабанка. Колгоспник. ДПУ УРСР 13 березня 1933 р. засуджений до 3 р. висилки. Реабілітований у 1960 р.

ЧЕРНИЄНКО Терентій Кіндратович, 1892 р.н., уродженець с. Свинарка Уманського р-ну, українець, б/п. Проживав у с. Свинарка. Колгоспник. Трійкою УНКВС по Київській обл. 28 квітня 1938 р. засуджений до ВМП. Реабілітований у 1960 р.

ЧОРНИЙ Василь Якович, 1898 р.н., уродженець Польщі, українець, б/п. Проживав у с. Дубова Уманського р-ну. Конюх у колгоспі. Трійкою УНКВС по Київській обл. 29 березня 1938 р. засуджений до ВМП. Реабілітований у 1956 р.

ЧОРНОВІЛ Артем Єфремович, 1904 р.н., уродженець с. Дубова Уманського р-ну, українець, б/п. Проживав у с. Дубова. Колгоспник. Трійкою УНКВС по Київській обл. 28 квітня 1938 р. засуджений до ВМП. Реабілітований у 1959 р.

ЧОРНОВІЛ Дем'ян Матвійович, 1897 р.н., уродженець с. Дубова Уманського р-ну, українець, б/п. Проживав у с. Дубова. Колгоспник. Трійкою УНКВС по Київській обл. 14 листопада 1937 р. засуджений до ВМП. Реабілітований у 1957 р.

ЧОРНОВІЛ Петро Тимофійович, 1894 р.н., уродженець с. Текуча Уманського р-ну, українець, б/п. Проживав у с. Текуча. Коваль у колгоспі. ОС НКВС СРСР 5 жовтня 1938 р. засуджений до 8 р. ВТТ. Реабілітований у 1989 р.

ЧОРНОПИСЬКИЙ Опанас Павлович, 1883 р.н., уродженець с. Старі Бабани Уманського р-ну, українець, б/п. Проживав у с. Старі Бабани. Колгоспник. Трійкою УНКВС по Київській обл. 3 вересня 1937 р. засуджений до ВМП. Реабілітований у 1989 р.

ЧОРНИЙ Никифір Якович, 1901 р.н., уродженець с. Ропотуха Уманського р-ну, українець, б/п. Проживав у с. Ропотуха. Колгоспник. Трійкою УНКВС по Київській обл. 11 квітня 1938 р. засуджений до ВМП. Реабілітований у 1957р.

ЧОРНИЙ Семен Север'янович, 1895 р.н., уродженець с. Ропотуха Уманського р-ну, українець, б/п. Проживав у с. Ропотуха. Колгоспник. Трійкою УНКВС по Київській обл. 20 квітня 1938 р. засуджений до ВМП. Реабілітований у 1959 р.

ЧЕРНИЩУК Юхим Михайлович, 1906 р.н., уродженець с. Якубець Христинівського р-ну, українець, б/п. Проживав у с. Свинарка Уманського р-ну. Рахівник колгоспу. ОС НКВС СРСР 5 жовтня 1938 р. засуджений до ВМП. Реабілітований у 1960 р.

ЧЕРНЮК Олександр Кіндратович, 1899 р.н., уродженець с. Шарин Уманського р-ну, українець, б/п. Проживав у с. Шарин. Колгоспник. Трійкою УНКВС по Київській обл. 3 травня 1938 р. засуджений до ВМП. Реабілітований у 1959 р.

ЧЕРКЕС Марія Мефодіївна, 1929 р.н., уродженка с. Косенівка Уманського р-ну, українка, б/п. Проживала в с. Косенівка. Колгоспниця. Київським обл. судом 23 жовтня 1953 р. засуджена до 10 р. ВТТ. Реабілітований у 1989 р.

ЧЕРКЕС Тетяна Мефодіївна, 1923 (1929) р.н., уродженка с. Косенівка Уманського р-ну, українка, б/п. Проживала в с. Косенівка. Колгоспниця. Київським облсудом 23 жовтня 1953 р. засуджена до 10 р. ВТТ. Реабілітована у 1989 р.

ЧЕРКЕС Захар Климович, 1890 р.н., уродженець с. Косенівка Уманського р-ну, українець, б/п. Проживав у с. Косенівка. Голова колгоспу. Трійкою УНКВС по Київській обл. 25 квітня 1938 р. засуджений до ВМП. Реабілітований у 1958 р.

ЧЕРПИТА Калян Антонович, 1901 р.н., уродженець с. Посухівка Уманського р-ну, українець, б/п. Проживав у с. Косенівка. Колгоспник. Трійкою УНКВС по Київській обл. 3 вересня 1937 р. засуджений до ВМП. Реабілітований у 1958 р.

ЧИПАК-БОЖКО Павло Павлович, 1902 р.н., уродженець с. В. Хайча Овруцького р-ну Житомирської обл., українець, б/п. Проживав у с. Старі Бабани Уманського р-ну. Зав. РОНО. Трійкою УНКВС по Київській обл. 14 листопада 1937 р. засуджений до ВМП. Реабілітований у 1989 р.

ЧОЛКО Кіндрат Романович, 1899 р.н., уродженець с. Гиповичі, Галичина, українець, б/п. Проживав у с. Доброводи Уманського р-ну. Колгоспник. Ком. НКВС і прокуратурою СРСР 16 листопада 1937 р. засуджений до ВМП. Реабілітований у 1957 р.

ЧОПЕНКО Гнат Пилипович, 1879 р.н., уродженець с. Родниківка Уманського р-ну, українець, б/п. Проживав у с. Родниківка. Хлібороб. ОС при Колегії ДПУ УРСР 10 травня 1931 р. засуджений до 3 р. висилки. Реабілітований у 1989 р.

ЧОРНОВІЛ Купріян Федорович, 1897 р.н., уродженець с. Текуча Уманського р-ну, українець, б/п. Проживав у с. Текуча. Колгоспник. Трійкою УНКВС по Київській обл. 28 квітня 1938 р. засуджений до ВМП. Реабілітований у 1959 р.

ЧОРНИЙ Андрій Якович, 1899 р.н., уродженець с. Ропотуха Уманського р-ну, українець, б/п. Проживав у с. Ропотуха. Конюх у колгоспі. КОУ НКВС УРСР 29 вересня 1937 р. засуджений до 10 р. ВТТ. Реабілітований у 1989 р.

ЧУБАТЮК Пилип Іванович, 1874 р.н., уродженець с. Коржова Слобідка Уманського р-ну, українець, б/п. Проживав у с. Дубова. Без певних занять. Трійкою УНКВС по Київській обл. 28 грудня 1937 р. засуджений до ВМП. Реабілітований у 1989 р.

ЧУБКО Григорій Єфремович, 1887 р.н., уродженець м. Чорторийськ Луцького повіту, українець, б/п. Проживав у с. Фурманка Уманського р-ну. Колгоспник. Постановою НКВС СРСР 16 листопада 1937 р. засуджений до ВМП. Реабілітований у 1989 р.

ШАНПАЙ Іван Романович, 1889 р.н., уродженець с. Томашівка Уманського р-ну, українець, б/п. Проживав у с. Томашівка. Колгоспник. Трійкою УНКВС по Київській обл. 11 квітня 1938 р. засуджений до ВМП. Реабілітований у 1989 р.

ШАПОВАЛ Роман Логвинович, 1889 р.н., уродженець с. Гродзеве Уманського р-ну, українець, б/п. Проживав у с. Гродзеве. Промколгосп, запалювальник. Трійкою УНКВС по Київській обл. 14 квітня 1938 р. засуджений до ВМП. Реабілітований у 1956 р.

ШАРАПАНЮК Іван Кузьмич, 1891 р.н., уродженець с. Доброводи Уманського р-ну, українець, б/п. Проживав у с. Доброводи. Колгоспник. Трійкою УНКВС по Київській обл. 29 березня 1938 р. засуджений до ВМП. Реабілітований у 1958 р.

ШАРАПАНЮК Кирило Якович, 1905 р.н., уродженець с. Доброводи Уманського р-ну, українець, б/п. Проживав у с. Доброводи. Пасічник у колгоспі. Трійкою УНКВС по Київській обл. 5 жовтня 1938 р. засуджений до 8 р. позбавлення волі. Реабілітований у 1988 р.

ШАРАПАНЮК Маркіян Кузьмович, 1896 р.н., уродженець с. Доброводи Уманського р-ну, українець, б/п. Проживав у с. Доброводи. Колгоспник. Трійкою УНКВС по Київській обл. 29 березня 1938 р. засуджений до ВМП. Реабілітований у 1956 р.

ШАРАПАНЮК Тит Якович, 1900 р.н., уродженець с. Доброводи Уманського р-ну, українець, б/п. Проживав у с. Доброводи. Молотобоєць артілі інвалідів. Трійкою УНКВС по Київській обл. 29 березня 1938 р. засуджений до ВМП. Реабілітований у 1958 р.

ШАРАПАНЮК Федір Назарович, 1909 р.н., уродженець с. Доброводи Уманського р-ну, українець, б/п. Проживав у с. Доброводи. Їздовий колгоспу. Трійкою УНКВС по Київській обл. 14 квітня 1938 р. засуджений до ВМП. Реабілітований у 1956 р.

ШАРАПАНЮК Юстим Григорович, 1904 р.н., уродженець с. Доброводи Уманського р-ну, українець, б/п. Проживав у с. Доброводи. Без певних занять. Постановою Трійки при Колегії ДПУ УРСР 5 травня 1930 р. засуджений до 5 р. ув'язнення. Реабілітований у 1989 р.

ШАРАПАНЮК Яків Тимофійович, 1880 р.н., уродженець с. Доброводи Уманського р-ну, українець, б/п. Проживав у с. Доброводи. Хлібороб. ОС при Колегії ДПУ УРСР 5 травня 1930 р. засуджений до 3 р. висилки. Реабілітований у 1989 р.

ШАРПАНЮК Яків Маркелович, 1893 р.н., уродженець с. Коржова Уманського р-ну, українець, б/п. Проживав у с. Коржова. Кравець. Трійкою УНКВС по Київській обл. 9 жовтня 1937 р. засуджений до ВМП. Реабілітований у 1989 р.

ШВЕЦЬ Олексій Єрофійович, 1889 р.н., уродженець с. Косенівка Уманського р-ну, українець, б/п. Проживав у с. Косенівка. Колгоспник. Трійкою УНКВС по Київській обл. 28 квітня 1938 р. засуджений до ВМП. Реабілітований у1958 р.

ШВЕЦЬ Олександр Іванович, 1885 р.н., уродженець с. Рижавка Уманського р-ну, українець, б/п. Проживав у с. Рижавка. Трійкою УНКВС по Київській обл. 28 квітня 1938 р. засуджений до ВМП. Реабілітований у 1959 р.

ШВЕЦЬ Анастасія Севастянівна, 1904 р.н., уродженка с. Ропотуха Уманського р-ну, українка, б/п. Проживала у с. Ропотуха. Без певних занять. Трійкою УНКВС по Київській обл. 20 червня 1937 р. засуджена до 10 р. ВТТ. Реабілітована в 1957 р.

ШЕВЧУК Василь Тимофійович, 1892 р.н., уродженець с. Свинарка Уманського р-ну, українець, б/п. Проживав у с. Свинарка. Колгоспник. ДПУ УРСР 17 липня 1933 р. засуджений до 3 р. умовно. Реабілітований у 1961 р.

ШЕВЧУК Григорій Васильович, 1896 р.н., уродженець смт. Бабанка Уманського р-ну, українець, б/п. Проживав у смт. Бабанка. Комірник Перегонівського цукрозаводу. ДПУ УРСР 17 березня 1933 р. засуджений до ВМП. Реабілітований у 1960 р.

ШЕВЧУК Дмитро Іванович, 1886 р.н., уродженець с. Танське Уманського р-ну, українець, б/п. Проживав у с. Танське. Каменяр промартілі. Трійкою УНКВС по Київській обл. 14 листопада 1937 р. засуджений до ВМП. Реабілітований у 1960 р.

ШЕВЧУК Дмитро Михайлович, 1878 р.н., уродженець с. Танське Уманського р-ну, українець, б/п. Проживав у с. Танське. Працював по найму. Трійкою УНКВС по Київській обл. 14 листопада 1937 р. засуджений до ВМП. Реабілітований у 1962 р.

ШЕВЧУК Кузьма Васильович, 1891 р.н., уродженець смт. Бабанка Уманського р-ну, українець, б/п. Проживав у смт. Бабанка. Рахівник МТС. ДПУ УРСР 17 березня 1933 р. засуджений до ВМП. Реабілітований у 1960 р.

ШЕВЧУК Клим Васильович, 1889 р.н., уродженець смт. Бабанка Уманського р-ну, українець, б/п. Проживав у смт. Бабанка. Колгоспник. ДПУ УРСР 13 березня 1933 р. засуджений до ВМП. Реабілітований у 1960 р.

ШЕВЧУК Лука Васильович, 1895 р.н., уродженець смт. Бабанка Уманського р-ну, українець, б/п. Проживав у смт. Бабанка. Колгоспник. ДПУ УРСР 13 березня 1933 р. засуджений до ВМП. Реабілітований у 1960 р.

ШЕВЧУК Прохор Мефодійович, 1888 р.н., уродженець с. Погорілове Вінницької обл., українець, б/п. Проживав у с. Кочержинці Уманського р-ну. Без певних занять. Постановою Трійки УНКВС по Київській обл. 23 квітня 1938 р.засуджений до ВМП. Реабілітований у 1960 р.

ШЕВЧУК Спиридон Харитонович, 1889 р.н., уродженець с. Оксанина Уманського р-ну, українець, б/п. Проживав у с. Оксанина. Бригадир у колгоспі. Трійкою УНКВС по Київській обл. 23 квітня 1938 р. засуджений до ВМП. Реабілітований у 1957 р.

ШЕВЧУК Феодосій Васильович, 1907 р.н., уродженець смт. Бабанка Уманського р-ну, українець, б/п. Проживав у смт. Бабанка. Колгоспник. ДПУ УРСР 13 березня 1933 р. засуджений до 3 р. ВТТ. Реабілітований у 1961 р.

ШЕВЦОВ Василь Хомович, 1889 р.н., уродженець смт. Бабанка Уманського р-ну, українець, б/п. Проживав у смт. Бабанка. Завгосп МТС. ДПУ УРСР 13 березня 1933 р. засуджений до 5 р. ВТТ. Реабілітований у 1960 р.

ШЕВЦОВ Самсон Хомович, 1895 р.н., уродженець смт. Бабанка Уманського р-ну, українець, б/п. Проживав у смт. Бабанка. Колгоспник. ДПУ УРСР 13 березня 1933 р. засуджений до 3 р. висилки. Реабілітований у 1960 р.

ШЕПЕЦЬКИЙ Костянтин Якимович, 1897 р.н., уродженець с. Паланка Уманського р-ну, українець, б/п. Проживав у с. Паланка. Лісоруб лісництва. Трійкою УНКВС по Київській обл. 5 листопада 1937 р. засуджений до 10 р. ВТТ. Реабілітований у 1989 р.

ШЕПЕЦЬКИЙ Іван Іустинович, 1901 р.н., уродженець с. Полянецьке Уманського р-ну, українець, б/п. Проживав у с. Полянецьке. Вантажник на залізничній ст. Умань. ОС при НКВС СРСР 26 жовтня 1938 р. засуджений до 8 р. ВТТ. Реабілітований у 1963 р.

ШЕРШУН Єлисей Єфремович, 1869 р.н., уродженець с. Пугачівка Уманського р-ну, українець, б/п. Проживав у с. Пугачівка. Колгоспник. Трійкою УНКВС по Київській обл. 9 березня 1938 р. засуджений до ВМП. Реабілітований у 1989 р.

ШИМАНСЬКИЙ Адольф Мартинович, 1885 р.н., уродженець с. Білопілля Бердичівського повіту, поляк, б/п. Проживав у с. Городниця Уманського р-ну. Вагар у млині. Трійкою УНКВС по Київській обл. 21 вересня 1938 р. засуджений до ВМП. Реабілітований у 1989 р.

ШПИЛЬОВИЙ Григорій Филимонович, 1887 р.н., уродженець с. Свинарка Уманського р-ну, українець, б/п. Проживав у с. Свинарка. Тесля райконтори "Заготскот". ОС НКВС СРСР 9 жовтня 1938 р. засуджений до 8 р. ВТТ. Реабілітований у 1960 р.

ШИМКО Іван Мартинович, 1894 р.н., уродженець с. Колодисте Уманського р-ну, українець, б/п. Проживав у с. Колодисте. Працівник цукрозаводу. Трійкою УНКВС по Київській обл. 28 квітня 1938 р. засуджений до ВМП. Реабілітований у 1958 р.

ШИНКАРУК Логвин Степанович, 1880 р.н., уродженець с. Коржова Уманського р-ну, українець, б/п. Проживав у с. Коржова. Колгоспник. Трійкою УНКВС по Київській обл. 16 жовтня 1937 р. засуджений до ВМП. Реабілітований у 1989 р.

ШКОЛЕНКО Дмитро Аврамович, 1900 р.н., уродженець с. Текуча Уманського р-ну, українець, б/п. Проживав у с. Текуча. Одноосібник. Постановою Колегії ДПУ 3 вересня 1929 р. засуджений до 3 р. висилки. Реабілітований у 1989 р.

ШЛАПАК Федір Іванович, 1897 р.н., уродженець с. Оксанина Уманського р-ну, українець, б/п. Проживав у с. Оксанина. Завідуючий хлібопекарнею. Трійкою УНКВС по Київській обл. 23 квітня 1938 р. засуджений до ВМП. Реабілітований у 1957 р.

ШНИР Дмитро Йосипович, 1899 р.н., уродженець с. Доброводи Уманського р-ну, українець, б/п. Проживав у с. Доброводи. Колгоспник. Комісією НКВС СРСР 26 листопада 1937 р. засуджений до ВМП. Реабілітований у 1957 р.

ШНИР Дмитро Йосипович, 1899 р.н., уродженець с. Доброводи Уманського р-ну, українець, б/п. Проживав у с. Доброводи. Хлібороб. ОС при Колегії ДПУ УРСР 7 червня 1931 р. засуджений до 3 р. висилки на Північ. Реабілітований у 1989 р.

ШНИР Іларіон Євдокимович, 1901 р.н., уродженець с. Доброводи Уманського р-ну, українець, виключений із ВКП(б). Проживав у с. Доброводи. Діловод. Трійкою УНКВС по Київській обл. 29 березня 1938 р. засуджений до ВМП. Реабілітований у 1956 р.

ШНИР Лаврентій Євдокимович, 1895 р.н., уродженець с. Доброводи Уманського р-ну, українець, б/п. Проживав у с. Доброводи. Письмоносець у колгоспі. Трійкою УНКВС по Київській обл. 29 березня 1938 р. засуджений до ВМП. Реабілітований у 1956 р.

ШНИР Митрофан Євдокимович, 1893 р.н., уродженець с. Доброводи Уманського р-ну, українець, б/п. Проживав у с. Доброводи. Інспектор Бабанського райземвідділу. Трійкою УНКВС по Київській обл. 29 березня 1938 р. засуджений до ВМП. Реабілітований у 1956 р.

ШПОРТКО Олександр Григорович, 1898 р.н., уродженець с. Коржовий Кут Уманського р-ну, українець, б/п. Проживав у с. Коржовий Кут. Бригадир колгоспу. Трійкою УНКВС по Київській обл. 3 березня 1938 р. засуджений до ВМП.Реабілітований у 1958 р.

ШПОРТКО Іван Григорович, 1890 р.н., уродженець с. Коржовий Кут Уманського р-ну, українець, б/п. Проживав у с. Коржовий Кут. Тесля. ДПУ УРСР 13 березня 1933 р. засуджений до 3 р. ВТТ. Реабілітований у 1960 р.

ШПОРТКО Іван Григорович, 1890 р.н., уродженець с. Коржовий Кут Уманського р-ну, українець, б/п. Проживав у с. Коржовий Кут. Колгоспник. Трійкою УНКВС по Київській обл. 21 квітня 1938 р. засуджений до ВМП. Реабілітований у 1957 р.

ШТАФЕРУН Аврам Харитонович, 1883 р.н., уродженець с. Старі Бабани Уманського р-ну, українець, б/п. Проживав у с. Старі Бабани. Каменотес. Трійкою УНКВС по Київській обл. 9 березня 1938 р. засуджений до ВМП. Реабілітований у 1989 р.

ШТОГРИН Василь Іванович, 1902 р.н., уродженець с. Старі Бабани Уманського р-ну, українець, б/п. Проживав у с. Старі Бабани. Священослужитель. Трійкою при Колегії ДПУ УРСР 2 лютого 1930 р. засуджений до 5 р. ВТТ. Реабілітований у 1989 р.

ШТОГРИН Сергій Павлович, 1885 р.н., уродженець с. Старі Бабани Уманського р-ну, українець, б/п. Проживав у с. Старі Бабани. Одноосібник. ОВ при Колегії ДПУ УРСР 10 травня 1931 р. засуджений до 3 р. висилки. Реабілітований у 1989 р.

ШУГАЙЛО Михайло Іванович, 1901 р.н., уродженець с. Ладижинка Уманського р-ну, українець, б/п. Проживав у с. Ладижинка. Робітник. Трійкою УНКВС по Київській обл. 29 жовтня 1937 р. засуджений до ВМП. Реабілітований у 1989 р.

ШУЛЯК Степан Іларіонович, 1900 р.н., уродженець с. Старі Бабани Уманського р-ну, українець, б/п. Проживав у с. Старі Бабани. Каменотес промколгоспу. Трійкою УНКВС по Київській обл. 25 грудня 1937 р. засуджений до ВМП. Реабілітований у 1962 р.

ШУМКО Артем Іванович, 1905 р.н., уродженець с. Колодисте Уманського р-ну, українець, б/п. Проживав у с. Колодисте. Колгоспник. Трійкою УНКВС по Київській обл. 28 квітня 1938 р. засуджений до ВМП. Реабілітований у 1959 р.

ШУМКО Василь Трохимович (Тимофійович), 1886 р.н., уродженець с. Колодисте Уманського р-ну, українець, б/п. Проживав у с. Колодисте. Колгоспник. Трійкою УНКВС по Київській обл. 3 квітня 1938 р. засуджений до ВМП. Реабілітований у 1958 р.

ШУМКО Іван Онисимович, 1897 р.н., уродженець с. Колодисте Уманського р-ну, українець, виключений із ВКП(б). Проживав у с. Колодисте. Робітник. ОВ НКВС СРСР 14 грудня 1937 р. засуджений до 10 р. ВТТ. Реабілітований у 1959 р.

ШУМКО Яків Онисимович, 1885 р.н., уродженець с. Колодисте Уманського р-ну, українець, б/п. Проживав у с. Колодисте. Рижавський цукрозавод - інструментальник. ОВ НКВС СРСР 14 грудня 1937 р. засуджений до 10 р. ВТТ. Реабілітований у 1960 р.

ЩЕБЕЛЬСЬКИЙ Василь Федотович, 1875 р.н., уродженець с. Шибенське Бородянського р-ну, українець, б/п. Проживав у с. Старі Бабани Уманського р-ну. Служитель культу. Трійкою УНКВС по Київській обл. 14 листопада 1937 р. засуджений до ВМП. Реабілітований у 1989 р.

ЩЕРБАТЮК Ісак Трохимович, 1890 р.н., уродженець с. Макарівка Житомирської обл., українець, б/п. Проживав у с. Ладижинка Уманського р-ну. Зав. райшляхвідділом. Трійкою УНКВС по Київській обл. 8 грудня 1937 р. засуджений до 10 р. ВТТ. Реабілітований у 1989 р.

ЩЕРБИНА Павло Євгенович, 1891 р.н., уродженець с. Коржовий Кут Уманського р-ну, українець, б/п. Проживав у с. Коржовий Кут. Колгоспник. ДПУ УРСР 17 березня 1933 р. засуджений до ВМП. Реабілітований у 1960 р.

ЩЕРБИНА Феодосій Апатійович, 1902 р.н., уродженець с. Оксанина Уманського р-ну, українець, виключений із ВКП(б). Проживав у с. Оксанина. Голова колгоспу. Трійкою УНКВС по Київській обл. 28 квітня 1938 р. засуджений до ВМП. Реабілітований у 1960 р.

ЮРИЧУК Феофан Семенович, 1902 р.н., уродженець с. Фурманка Уманського р-ну, українець, б/п. Проживав у с. Фурманка. Хлібороб. ОВ при Колегії ДПУ УРСР 10 травня 1931 р. засуджений до 3 р. висилки. Реабілітований у 1989 р.

ЮРЧЕНКО Микита Порфирович, 1899 р.н., уродженець с. Дубова Уманського р-ну, українець, б/п. Проживав у с. Дубова. Колгоспник. Трійкою УНКВС по Київській обл. 28 квітня 1938 р. засуджений до ВМП. Реабілітований у 1959 р.

ЮРЧЕНКО Карпо Степанович, 1879 р.н., уродженець с. Дубова Уманського р-ну, українець, б/п. Проживав у с. Дубова. Колгоспник. Трійкою УНКВС по Київській обл. 28 квітня 1938 р. засуджений до ВМП. Реабілітований у 1958 р.

ЮШМАН Костянтин Петрович, 1901 р.н., уродженець м. Ашхабад, росіянин, б/п. Проживав у с. Коржова Слобідка Уманського р-ну. Колгоспник. Трійкою УНКВС по Київській обл. 9 жовтня 1937 р. засуджений до ВМП. Реабілітований у 1960 р.

ЯВОРСЬКИЙ Пилип Степанович, 1901 р.н., уродженець Кіровоградської обл., українець, б/п. Проживав у с. Колодисте Уманського р-ну. Лісник. ОВ НКВС СРСР 15 жовтня 1938 р. засуджений до 5 р. ВТТ. Реабілітований у 1960 р.

ЯКИМЕНКО Костянтин Ісакович, 1887 р.н., уродженець с. Аполянка Уманського р-ну, українець, б/п. Проживав у с. Аполянка. Колгоспник. Трійкою УНКВС по Київській обл. 29 березня 1938 р. засуджений до ВМП. Реабілітованийу 1956 р.

ЯМКОВЕНКО Лука Федорович, 1902 р.н., уродженець с. Косенівка Уманського р-ну, українець, б/п. Проживав у с. Косенівка. Колгоспник. Трійкою УНКВС по Київській обл. 28 квітня 1938 р. засуджений до ВМП. Реабілітований у 1958 р.

ЯМКОВИЙ Сергій Опанасович, 1901 р.н., уродженець с. Свинарка Уманського р-ну, українець, б/п. Проживав у с. Свинарка. Тесля в колгоспі. Трійкою УНКВС по Київській обл. 29 березня 1938 р. засуджений до 10 р. ВТТ. Реабілітований у 1956 р.

ЯМКОВЕНКО Захарій Климович, 1898 р.н., уродженець с. Пугачівка Уманського р-ну, українець, б/п. Проживав у с. Пугачівка. Хлібороб. Трійкою при Колегії ДПУ УРСР 2 вересня 1931 р. засуджений до 3 р. ВТТ. Реабілітованийу 1989 р.

ЯНКОВЕНКО Мойсей Климентійович, 1890 р.н., уродженець с. Пугачівка Уманського р-ну, українець, б/п. Проживав у с. Пугачівка. Хлібороб. Трійкою УНКВС по Київській обл. 16 жовтня 1937 р. засуджений до 10 р. ВТТ. Реабілітований у 1989 р.

ЯНКОВИЙ Гнат Якович, 1897 р.н., уродженець с. Аполянка Уманського р-ну, українець, б/п. Проживав у с. Аполянка. Колгоспник. ДПУ УРСР 13 березня 1933 р. засуджений до 10 р. ВТТ. Реабілітований у 1960 р.

ЯРЕМЧУК Андрій Захарович, 1873 р.н., уродженець с. Краснопілка Уманського р-ну, українець, б/п. Проживав у с. Краснопілка. Без певних занять. Трійкою УНКВС по Київській обл. 28 грудня 1937 р. засуджений до ВМП. Реабілітований у 1989 р.

ЯРЕМЧУК Костянтин Костянтинович, 1899 р.н., уродженець с. Пугачівка Уманського р-ну, українець, б/п. Проживав у с. Пугачівка. Одноосібник. ОВ при Колегії ДПУ УРСР 5 липня 1929 р. засуджений до 3 місяців ув'язнення. Реабілітований у 1989 р.

ЯРЕМЧУК Олександр Фадейович, 1898 р.н., уродженець с. Краснопілка Уманського р-ну, українець, б/п. Проживав у с. Краснопілка. Колгоспник. Трійкою УНКВС по Київській обл. 25 жовтня 1937 р. засуджений до 10 р. ВТТ. Реабілітований у 1965 р.

ЯСИНСЬКИЙ Степан Киверович, 1889 р.н., уродженець с. Ясихолівка Вінницької обл., поляк, б/п. Проживав у с. Колодисте Уманського р-ну. Майстер Рижавського цукрозаводу. Трійкою УНКВС по Київській обл. 21 вересня 1938 р. засуджений до ВМП. Реабілітований у1966 р.

ЯСТРУБ Андрій Григорович, 1887 р.н., уродженець с. Паланка Уманського р-ну, українець, б/п. Проживав у с. Паланка. Одноосібник. Колегією ДПУ 18 січня 1930 р. засуджений до 10 р. ВТТ. Реабілітований у 1989 р.

УМАНЬ

Місто — м. Умань
Кількість населення — 68671

АЙЗЕНБЕРГ Хаїм Іцонкович, 1890 р.н, уродженець м. Гулевичі Польща, єврей, б/п. Проживав у м. Умань. ОН при НКВС СРСР 5 жовтня 1938 р. засуджений до 5 р. висилки. Реабілітований у 1989 р.

АЛЕКСЄЄНКО Сава Вакулович, 1892 р.н, уродженець с. Городецьке Уманського р-ну, українець, б/п. Проживав у м. Умань. Працював теслею. Трійкою УНКВС по Київській обл. 4 травня 1938 р. засуджений до ВМП. Реабілітований у 1957 р.

АЛЕКСЄЄНКО Іван Вакулович, 1907 р.н, уродженець с. Городецьке Уманського р-ну, українець, б/п. Проживав у м. Умань. Колгоспник. Трійкою УНКВС по Київській обл. 4 травня 1938 р. засуджений до ВМП. Реабілітований у 1957 р.

АЛЕКСЄЄНКО Яків Вакулович, 1895 р.н, уродженець с. Городецьке Уманського р-ну, українець, б/п. Проживав у м. Умань. Працював охоронником птахокомбінату. Трійкою УНКВС по Київській обл. 28 квітня 1938 р. засуджений до ВМП. Реабілітований у 1957 р.

АНДРІЙЧУК Демид Іванович, 1888 р.н, уродженець с. Іванівка Христинівського р-ну, українець, б/п. Проживав у м. Умань. Працював теслею дитячого будинку №6. Трійкою УНКВС по Київській обл. 25 грудня 1937 р. засуджений до ВМП. Реабілітований у 1961 р.

АНТОНОВ Яків Матвійович, 1886 р.н, уродженець м. Умань, українець, б/п. Проживав у м. Уманъ. Працював чоботарем. Трійкою УНКВС по Київській обл. 5 вересня 1937 р. засуджений до 10 р. ВТТ. Реабілітований у 1989 р.

АРТЮШЕНКО Михайло Михайлович, 1918 р.н, уродженець м. Умань, українець, б/п. Проживав у м. Умань. Працював сторожем КООП. ВТ 16 артдивізії 2 травня 1944 р. засуджений до 10 р. ВТТ. Реабілітований у 1961 р.

АЦИГАЙДА Леонід Гнатович, 1900 р.н, уродженець смт. Катеринопіль, українець, б/п. Проживав у м. Умань. Працював начальником складу РККА в/ч 4707-99 командир дивізіону. ОН при НКВС СРСР 9 червня 1939 р. засуджений до 8 р. ВТТ. Реабілітований у 1957 р.

БАБЕНКО Максим Єлизарович, 1886 р.н, уродженець Гоївка Новоархангельського р-ну Кіровоградської обл., українець, б/п. Проживав у м. Умань. Працював учителем школи №2 м. Умань. Трійкою УНКВС по Київській обл. 25 жовтня 1937 р. засуджений до ВМП. Реабілітований у 1956 р.

БАДИЛЕВИЧ Іван Васильович, 1898 р.н, уродженець с. М. Єрчики Скирського р-ну Київської обл., українець, б/п. Проживав у м. Умань. Працював ставщиком тари плодокомбінату. Трійкою УНКВС по Київській обл. 16 жовтня 1937 р. засуджений до ВМП. Реабілітований у 1989 р.

БАЗАРОВ Михайло Данилович, 1899 р.н, уродженець с. Насташево, Польща, українець, б/п. Проживав у м. Умань. Працював фуговщиком заводу сільгоспмашин. Постановою НКВС та Прокуратурою СРСР 26 листопада 1937 р. засуджений до ВМП. Реабілітований у 1958 р.

БАЛЕХІНА Олена Іванівна, 1922 р.н, уродженка м. Умань, українка, б/п. Проживала в м. Умань. Працювала офіціанткою. ВТ КВО 22 березня 1944 р. засуджена до 18 р. ВТТ. В 1951 р. карну справу призупинено.

БАРМУКОВ Всеволод Васильович, 1898 р.н, уродженець м. Шотляни, Польща, поляк, б/п. Проживав у м. Умань. Військовослужбовець. Постановою Комісії НКВС та прокуратури СРСР 15 грудня 1937 р. засуджений до ВМП. Реабілітований у 1958 р.

БАХТАЛОВСЬКИЙ Олександр Григорович, 1881 р.н, уродженець с. Чемерівці Вінницької обл., українець, б/п. Проживав у м. Умань. Працював робітником цегельного заводу. Трійкою УНКВС по Київській обл. 21 жовтня 1937 р. засуджений до ВМП. Реабілітований у 1966 р.

БАЧИНСЬКИЙ Тимофій Семенович, 1892 р.н, уродженець м. Умань, поляк, б/п. Проживав у м. Умань. Працював в Учительському інституті, декан. Трійкою УНКВС по Київській обл. 4 травня 1938 р. засуджений до ВМП. Реабілітований у 1957 р.

БАШТЕНКО Кирило Михайлович, 1903 р.н, уродженець м. Звенигородка., українець, б/п. Проживав у м. Умань. Секретар Уманського РК КП(б). ВК Верховного Суду СРСР 26 листопада 1938 р. засуджений до ВМП. Реабілітований у 1957 р.

БЕГЕБА Андрон Максимович, 1879 р.н, уродженець с. Гола Гродненської губернії, українець, б/п. Проживав у м. Умань. Працював майстром цегельного заводу. Трійкою НКВС по Одеській обл. 19 жовтня 1938 р. засуджений до ВМП. Реабілітований 17 листопада 1954 р.

БЕЖЕНАР Дмитро Васильович, 1889 р.н, уродженець м. Аскалан, Румунія, молдаванин. Проживав у м. Умань. Працював телеграфістом залізничної ст. Трійкою НКВС по Одеській обл. 8 жовтня 1938 р. засуджений до ВМП. Реабілітований 17 листопада 1954 р.

БЕЗБРОЖ Айзик Мошкович, 1874 р.н, уродженець м. Лисянка Черкаської обл., єврей, б/п. Проживав у м. Умань. Фотограф. ОН при НКВС СРСР 31 жовтня 1938 р. засуджений до 5 р. висилки. Реабілітований у 24 жовтня 1956 р.

БЕЗКЛЕПЧЕНКО Трохим Антонович, 1905 р.н, уродженець м. Умань, українець, б/п. Проживав у м. Умань. Працював поваром. Трійкою УНКВС по Київській обл. 8 грудня 1937 р. засуджений до ВМП. Реабілітований 25 травня 1989 р.

БЕЗПРОЗВАННИЙ Карпо Григорович, 1887 р.н, уродженець м. Умань, українець, б/п. Проживав у м. Умань. Працював чоботарем артіль-утилькомбінату. ОН при НКВС СРСР 15 жовтня 1938 р. засуджений до 5 р. ВТТ. Реабілітований 12 червня 1989 р.

БЕЙГЕЛЬМАН Аврум Дувилович, 1875 р.н, уродженець с. Жабокрич Крижопільського р-ну, єврей, б/п. Проживав у м. Умань. ОН при НКВС СРСР 5 жовтня 1938 р. засуджений до 5 р. висилки. Реабілітований 24 липня 1989 р.

БАЛОШЕВИЧ Федір Броніславович, 1906 р.н, уродженець м. Погребище Вінницької обл., поляк, б/п. Проживав у м. Умань. Працював органістом костьолу. Трійкою при Колегії ДПУ УРСР 17 грудня 1930 р. засуджений до 5 р. ВТТ. Реабілітований 31 липня 1989 р.

БАКИСЕВИЧ Остап Степанович, 1892 р.н, уродженець м. Тернопіль, українець. Проживав у м. Умань. Працював мотористом. УНКВС СРСР 16 січня 1938 р. засуджений до ВМП. Реабілітований 8 червня 1989 р.

БИШОК Яким Васильович, 1897 р.н, уродженець с. Яків Теплицького р-ну Вінницької обл., українець, б/п. Проживав у м. Умань. Працював на Верхняцькому цукрозаводі. Трійкою УНКВС по Київській обл. 4 грудня 1937 р. засуджений до 10 р. ВТТ. Реабілітований 19 червня 1989 р.

БІТОН Микола Іванович, 1899 р.н, уродженець Білоцерківського р-ну Київської обл., українець. Проживав у м. Умань. Уповноважений міжрайкоопторгу. Трійкою УНКВС по Київській обл. 28 квітня 1938 р. засуджений до ВМП. Реабілітований 9 квітня 1958 р.

БЛИЗНЮКОВА Анна Пилипівна, 1907 р.н, уродженка м. Гашель, українка. Проживала у м. Умань. Домогосподарка. ОН при НКВС СРСР 28 січня 1938 р. засуджена до 8 р. ВТТ. Реабілітована 23 жовтня 1956 р.

БЛЮМЕНТАЛЬ Жан-Зельман Йосипович, 1887 р.н, уродженець м. Кандава Латвійської РСР, єврей. Проживав у м. Умань. Уповноважений по Уманському р-ну. Трійкою УНКВС по Київській обл. 30 вересня 1938 р. засуджений до ВМП. Реабілітований 6 травня 1958 р.

БЛИЗНЮКОВ Михайло Дмитрович, 1903 р.н, уродженець Рудаєвського роз'їзду Харківської обл., українець. Проживав у м. Умань. Голова міської Ради. Верховним судом СРСР 15 жовтня 1937 р. бл. засуджений до 25 р. ВТТ. Реабілітований у 19 листопада 1955 р.

БОГДАНОВИЧ Борис Феофанович, 1894 р.н, уродженець с. Житники Жашківського р-ну, українець. Проживав у м. Умань. Ансамбль кобзарів. ОН при ДПУ 28 листопада 1932 р. засуджений до 3 р. Реабілітований у 6 червня 1989 р.

БОГДАНОВИЧ Феофан Никифорович, 1865 р.н, уродженець с. Конельська Попівка Жашківського р-ну, українець. Проживав у м. Умань. Трійкою УНКВС по Вінницькій обл. 2 січня 1938 р. засуджений до ВМП. Реабілітований 19 червня 1989 р.

БОГОМАЗ Дем'ян Лукич, 1884 р.н, уродженець с. Піковець Уманського р-ну, українець, б/п. Проживав у м. Умань. Двірник. Трійкою УНКВС по Київській обл. 15 вересня 1937 р. засуджений до ВМП. Реабілітований у 1989 р.

БОГОМАЗ Лука Лукич, 1886 р.н, уродженець с. Піковець Уманського р-ну, українець. Проживав у м. Умань. Робітник дослідної зернової станції. Трійкою УНКВС по Київській обл. 15 вересня 1937 р. засуджений до ВМП. Реабілітований 26 липня 1989 р.

БОГОМАЗ Федір Лукович, 1874 р.н, уродженець с. Піковець Уманського р-ну, українець. Проживав у м. Умань. Дитячій будинок № 5, сторож. Трійкою УНКВС по Київській обл. 15 вересня 1937 р. засуджений до ВМП. Реабілітований 26 липня 1989 р.

БОЙКО Амос Андрійович, 1887 р.н, уродженець с. Іванівка Уманського р-ну, українець. Проживав у м. Умань. Трійкою УНКВС по Київській обл. 25 грудня 1937 р. засуджений до ВМП. Реабілітований 11 липня 1989 р.

БОЙКО Микола Іванович, 1896 р.н, уродженець м. Умань, українець. Проживав у м. Умань. Безробітний. ДПУ УРСР 13 березня 1933 р. засуджений до 5 р. ВТТ. Реабілітований 10 серпня 1960 р.

БОЛГАРОВ Андрій Федорович, 1897 р.н, уродженець с. Круторщина Полтавської обл., українець. Проживав у м. Умань. Працював у дитячому санаторії, зав. костяно-туберкульозним відділенням. ОН при НКВС СРСР 26 жовтня 1938 р. засуджений до 8 р. ВТТ. Реабілітований у 1957 р.

БОНДАРЧУК Павло Прокопович, 1885 р.н, уродженець с. Ярмолинці Вінницької обл., українець. Проживав у м. Умань. Робітник цегельного заводу. Трійкою УНКВС по Одеській обл. 1 листопада 1937 р. засуджений до 10 р. ВТТ. Реабілітований у 1989 р.

БОНДАР Самсон Трохимович, 1897 р.н, уродженець с. Паланка Уманського р-ну, українець. Проживав у м. Умань. Колгоспник. Трійкою УНКВС по Київській обл. 25 жовтня 1937 р. засуджений до ВМП. Реабілітований у 1957 р.

БОРИСОВ Микола Михайлович, 1886 р.н, уродженець с. Слов'янськ Галичина, українець. Проживав у м. Умань. Працював гончаром. НКВС СРСР 19 січня 1938 р. засуджений до ВМП. Реабілітований у 1989 р.

БОРОВЯК Йосип Францович, 1884 р.н, уродженець Польщі, поляк. Проживав у м. Умань. Працював кондитером військторгу. Постановою НКВС та прокуратури СРСР 19 грудня 1937 р. засуджений до ВМП. Реабілітований у 1957 р.

БРАТКО Анна Петрівна, 1897 р.н, уродженка с. Худяки Черкаського р-ну, українка. Проживала у м. Умань. Домогосподарка. ОН при НКВС СРСР 10 квітня 1938 р. засуджена до 8 р. ВТТ. Реабілітована у 1956 р.

БРЕДІХІН Михайло Петрович, 1905 р.н, уродженець с. Тюківка Воронезької обл., росіянин, виключений із ВКП(б) в 1937 р. Проживав у м. Умань. Працював інструктором РК КПУ. Верховним Судом СРСР 15 жовтня 1937 р. засуджений до 10 р. ВТТ. Реабілітований у 1957 р.

БРЖЕВСЬКИЙ Матус Нахимович, 1886 р.н, уродженець м. Варшава, Польща, єврей. Проживав у м. Умань. Трійкою УНКВС по Київській обл. 13 квітня 1938 р. засуджений до ВМП. Реабілітований у 1989 р.

БРОДСЬКА Марія Петрівна, 1904 р.н, уродженка с. Кам'янка Кам'янського р-ну, єврейка. Проживала в м. Умань. Працювала фельдшером в тубдиспансері. НКВС СРСР 19 грудня 1937 р. засуджена до ВМП. Реабілітована у 1988 р.

БРОМБЕГ Зюзя-Давид Мошкович, 1903 р.н, уродженець м. Умань, єврей. Проживав у м. Умань. Працював діловодом. ОН Комісії ОДПУ 19 листопада 1926 р. засуджений до 3 р. висилки в Середню Азію. Реабілітований у 1989 р.

БУБИС Леонід Адольфович, 1898 р.н, уродженець м. Умань, єврей. Проживав у м. Умань. Агент з постачання Уманського кар'єру. ОН при НКВС СРСР 15 жовтня 1938 р. засуджений до 5 р. ВТТ. Реабілітований у 1963 р.

БОБИЛЬЦ Йосип Теодорович, 1883 р.н, уродженець м. Родошкевич, Польща, поляк. Проживав у м. Умань. Працював токарем цегельного заводу. ОН при НКВС СРСР 2 січня 1938 р. засуджений до 10 р. ВТТ. Реабілітований у 1959 р.

БУЧИНСЬКИЙ Дем'ян Флорович, 1874 р.н, уродженець с. Тележиці Ізяславського р-ну, українець. Проживав у м. Умань. Служитель релігійного культу. Трійкою УНКВС по Київській обл. 16 жовтня 1937 р. засуджений до ВМП. Реабілітований у 1989 р.

БУДЗИЛЕВИЧ Федір Петрович, 1904 р.н, уродженець м. Умань, українець. Проживав у м. Умань. Працював адміністратором Уманського театру. ОН при НКВС СРСР 28 листопада 1937 р. засуджений до 10 р. ВТТ. Реабілітований у 1956 р.

БУРДЕНЮК Іван Омелянович, 1891 р.н, уродженець с. Сокол Кам'янець-Подільського р-ну, українець, б/п. Проживав у м. Умань. Працював робітником цегельного заводу. ОН НКВС СРСР по Одеській обл. 14 вересня 1937 р. засуджений до 10 р. ВТТ. Реабілітований у 1989 р.

БУРКОВСЬКИЙ Андрій Федорович, 1885 р.н, уродженець м. Тальне, українець, б/п. Проживав у м. Умань. Працював експедитором кар'єроуправління. ОН при НКВС СРСР 1 грудня 1937 р. засуджений до ВМП. Реабілітований у 1959 р.

БУЯЛЬСЬКИЙ Гнат Павлович, 1881 р.н, уродженець м. Ізяслав, поляк, виключений із ВКП(б). Проживав у м. Умань. Працював слюсарем на млині. Київській облсудом 20 березня 1937 р. засуджений до 3 р. ВТТ. Реабілітований у 1959 р.

ВАЙНШТЕЙН Аврам Ісакович, 1903 р.н, уродженець м. Умань, єврей, б/п. Проживав у м. Умань. ОН при Колегії ОДПУ 19 листопада 1926 р. засуджений до 3 р. висилки. Реабілітований у 1989 р.

ВАЛЯВСЬКИЙ Володимир Тихонович, 1886 р.н, уродженець Житомирської обл., українець, б/п. Проживав у м. Умань. Працював вчителем школи № 11. Комісією НКВС і прокуратурою СРСР 19 грудня 1937 р. засуджений до ВМП. Реабілітований у 1957 р.

ВАСИЛИШИН Василь Григорович, 1895 р.н, уродженець Польщі, українець, б/п. Проживав у м. Умань. Працював столярем заготзерно. Постановою НКВС та прокуратури СРСР 17 листопада 1937 р. засуджений до ВМП. Реабілітований у 1959 р.

ВЕНГЕР Петро Юхимович, 1884 р.н, уродженець с. Лужок Ямпольського р-ну, українець, б/п. Проживав у м. Умань. Працював робітником заводу "Металотруд". Трійкою УНКВС по Одеській обл. 21 жовтня 1937 р. засуджений до 10 р. ВТТ. Реабілітований у 1966 р.

ВЕРХОЛАЗ Клара Пейсахівна, 1908 р.н, уродженка с. Антонівка Букинського р-ну, єврейка, б/п. Проживала у м. Умань. ОН при Колегії ОДПУ 7 січня 1927 р. засуджена до 3 р. висилки. Реабілітована у 1989 р.

ВЕРХОЛЯК Іван Григорович, 1899 р.н, уродженець м. Яворів, Галичина, українець, б/п. Проживав у м. Умань. Працював вчителем. Трійкою Колегії ДПУ УРСР 1 жовтня 1933 р. засуджений до 3 р. ВТТ. Реабілітований у 1989 р.

ВЕСЕЛИЦЬКА Галина Михайлівна, 1912 р.н, уродженка м. Умань, полячка, б/п. Проживала в м. Умань. Студентка. ОН при НКВС 8 вересня 1937 р. засуджена до 10 р. ВТТ. Реабілітована у 1957 р.

ВЕСЕЛОВСЬКИЙ Іван Михайлович, 1881 р.н, уродженець с. Шуманівка Тульчинського р-ну, українець, б/п. Проживав у м. Умань. Працював техніком-городником підсобного господарства. Комісією НКВС та Прокуратурою СРСР 13 листопада 1937 р. засуджений до ВМП. Реабілітований у 1957 р.

ВИКНЕНСЬКИЙ Йосип Сидорович, 1889 р.н, уродженець Вінницької обл., українець, б/п. Проживав у м. Умань. Працював тваринником підсобного господарства 99 артполку. Постановою НКВС СРСР 15 грудня 1937 р. засуджений до ВМП. Реабілітований у 1989 р.

ВІТВІЦЬКИЙ Захар Корнійович, 1905 р.н, уродженець Балтського р-ну Одеської обл., українець, б/п. Проживав у м. Умань. Працював кочегаром банно-прального комбінату. Трійкою УНКВС по Київській обл. 17 квітня 1938 р. засуджений до ВМП. Реабілітований у 1959 р.

ВИТРИК Никон Іванович, 1883 р.н, уродженець м. Ковель, українець, б/п. Проживав у м. Умань. Працював робітником цегельного заводу. Трійкою УНКВС по Одеській обл. 21 жовтня 1937 р. засуджений до ВМП. Реабілітований у 1966 р.

ВЛАСЕНКО Архип Семенович, 1898 р.н, уродженець м. Умань, українець, б/п. Проживав у м. Умань. Працював носильник ст. Умань. Лінійним судом Одеської залізниці 26 квітня 1938 р. засуджений до 8 р. ВТТ. Реабілітований у 1959 р.

ВОДОВОЗ Хаїм Шапсович, 1883 р.н, уродженець м. Умань, єврей, б/п. Проживав у м. Умань. Без певних занять. Трійкою УНКВС по Київській обл. 13 квітня 1938 р. засуджений до ВМП. Реабілітований у 1989 р.

ВОЗНЯКОВСЬКА-КУРИНСЬКА Ксеня Андріївна, 1911 р.н, уродженка м. Мур Курилівського р-ну Вінницької обл., українка, б/п. Проживала у м. Умань. Працював сторжем на фабриці по виготовленню возів. ВТ НКВС по Київській обл. 22 грудня 1944 р. засуджена до 15 р. ВТТ. Реабілітована у 1954 р.

ВОЛКОВ Валеріян Костянтинович, 1876 р.н, уродженець с. Перегонівка Васильківського р-ну, українець, б/п. Проживав у м. Умань. Працював вчителем в школі глухонімих. Трійкою УНКВС по Київській обл. 9 березня 1938 р. засуджений до ВМП. Реабілітований у 1989 р.

ВОЛОШЕНКО Павло Єфремович, 1904 р.н, уродженець м. Богуслав Київської обл., українець, б/п. Проживав у м. Умань. Командир взводу 297 Уманського полку. ОН при Колегії ДПУ УРСР 20 червня 1933 р. засуджений до 3 р. ВТТ. Реабілітований у 1989 р.

ВОЛОСЬКИЙ Хома Антонович, 1888 р.н., уродженець с. Фернатія Балтського р-ну, українець, б/п. Проживав у м. Умань. Трійкою УНКВС по Київській обл. 28 квітня 1938 р. засуджений до ВМП. Реабілітований у 1957 р.

ВОЛЬФ Іцик Шмульович, 1901 р.н., уродженець Польщі, єврей, б/п. Проживав у м. Умань. Без певних занять. Трійкою УНКВС по Київській обл. 13 квітня 1938 р. засуджений до ВМП. Реабілітований у 1989 р.

ВОЛЯНСЬКИЙ Сигізмуид Станіславович, 1896 р.н., уродженець с. Шарапанівка Крижопільського р-ну Вінницької обл., поляк, б/п. Проживав у м. Умань. Працював механіком Уманської МТС. Постановою НКВС і прокуратури СРСР 10 листопада 1937 р. засуджений до ВМП. Реабілітований у 1959 р.

ВРЖЕСНЕВСЬКИЙ Олександр Рафаїлович, 1881 р.н., уродженець с. Коренька Тальнівського р-ну Черкаської обл., українець, б/п. Проживав у м. Умань. Працював бухгалтером. Трійкою УНКВС по Київській обл. 13 квітня 1938 р. засуджений до ВМП. Реабілітований у 1957 р.

ВРЖЕСНЕВСЬКИЙ Петро Рафаїлович, 1885 р.н., уродженець м. Умань, поляк, б/п. Проживав у м. Умань. Працював рахівником артілі "Металобуд". Комісією НКВС та прокуратурою СРСР 16 січня 1938 р. засуджений до ВМП. Реабілітований у 1957 р.

ВОРОНОВСЬКИЙ Петро Йосипович, 1889 р.н., уродженець м. Дашів Вінницької обл., українець, колишній член ВКП(б). Проживав у м. Умань. Працював механіком артілі "Металобуд". Постановою НКВС та прокуратури СРСР 6 грудня 1937 р. засуджений до ВМП. Реабілітований у 1959 р.

ВОСКОБОЙНИК Кельман Мордкович, 1907 р.н., уродженець м. Умань, єврей, б/п. Проживав у м. Умань. ОН при Колегії ОДПУ 7 січня 1927 р. засуджений до ВМП. Реабілітований у 1989 р.

ВИВАЛЬНЮК Семен Веремійович (Єфремович), 1876 р.н., уродженець с. Кочубіївка Уманського р-ну, українець, б/п. Проживав у м. Умань. Працював двірником. Трійкою УНКВС по Київській обл. 14 листопада 1937 р. засуджений до ВМП. Реабілітований у 1989 р.

ВИМСОЦЬКА Леонтина Йосиповна, 1896 р.н., уродженка м. Крашлівка Вінницької обл., полячка, б/п. Проживала у м. Умань. Працювала хатньою працівницею. ОН при НКВС 8 вересня 1937 р. засуджена до 10 р. ВТТ. Реабілітована у 1957 р.

ВИХОВАНЮК Василь Гнатович, 1892 р.н., уродженець Польщі, поляк, б/п. Проживав у м. Умань. Працював машиністом-дизелістом птахокомбінату. Трійкою УНКВС по Київській обл. 10 травня 1937 р. засуджений до ВМП. Реабілітований у 1957 р.

ВИХРИСТЮК Пантелеймон Маркович, 1896 р.н., уродженець с. Заболотне Крижопільського р-ну Вінницької обл., українець, б/п. Проживав у м. Умань. Працював бракувальником цукротресту. ОН при НКВС 21 жовтня 1938 р. засуджений до 5 р. ВТТ. Реабілітований у 1962 р.

ВИШИНСЬКИЙ Яків Фаустович, 1864 р.н., уродженець с. Копіювата Монастирищенського р-ну, українець, б/п. Проживав у м. Умань. Священик. ОН при Колегії ДПУ УРСР 28 листопада 1931 р. засуджений до 3 р. висилки. Реабілітований у 1989 р.

ГАЦ Петро Осафатович, 1889 р.н., уродженець с. Лозки, Польща, українець, б/п. Проживав у м. Умань. Працював завучем школи №3. Комітетом НКВС та прокуратурою СРСР 2 листопада 1937 р. засуджений до ВМП. Реабілітований у 1958 р.

ГАРКАВИЙ Ісидор Максимович, 1901 р.н., уродженець м. Умань, українець, б/п. Проживав у м. Умань. Працював інспектором фінвідділу. ВТ 16 артдивізії 2 травня 1944 р. засуджений до 10 р. ВТТ. Реабілітований у 1961 р.

ГАНКЕВИЧ Антон Пилипович, 1883 р.н., уродженець с. Гордашівка Тальнівського р-ну, українець, б/п. Проживав у м. Умань. Служитель культу. Трійкою УНКВС по Київській обл. 16 жовтня 1937 р. засуджений до ВМП. Реабілітований у 1989 р.

ГАНЖА Микита Васильович, 1881 р.н., уродженець с. Івківці Чигиринського р-ну, українець, б/п. Проживав у м. Умань. Служитель релігійного культу. Трійкою УНКВС по Київській обл. 16 жовтня 1937 р. засуджений до ВМП. Реабілітований у 1989 р.

ГАМЛИНСЬКИЙ Никифор Іларіонович, 1898 р.н., уродженець с. Лозова Вінницького р-ну, українець, б/п. Проживав у м. Умань. Працював бухгалтером добробуту. Трійкою УНКВС по Київській обл. 13 квітня 1938 р. засуджений до ВМП. Реабілітований у 1957 р.

ГАЛАН Павло Григорович, 1889 р.н., уродженець м. Нароль, Австро-Угорщина, поляк, б/п. Проживав у м. Умань. Працював рахівником ВРПа. ОН при НКВС СРСР 2 січня 1938 р. засуджений до 10 р. ВТТ. Реабілітований у 1959 р.

ГАЛАНЕЦЬ Хома Тимофійович, 1910 р.н., уродженець с. М. Рускове Томашівського р-ну, українець, б/п. Проживав у м. Умань. Працював робітником цегельного заводу. Трійкою УНКВС по Київській обл. 1 листопада 1937 р. засуджений до 10 р. ВТТ. Реабілітований у 1959 р.

ГАЙХ Марія Феліксівна, 1897 р.н., уродженка Польщі, полячка, б/п. Проживала у м. Умань. Прокомбінат військторгу. Постановою НКВС та прокуратури СРСР 15 грудня 1937 р. засуджена до ВМП. Реабілітована у 1989 р.

ГАЙОВИЙ Петро Гаврилович, 1883 р.н., уродженець с. Юрківщина Чернігівського р-ну, українець, б/п. Проживав у м. Умань. Працював бухгалтером банно-прального комбінату. Постановою НКВС і прокуратури СРСР. 1937 р. Київській обл. 31 травня 1945 р. засуджений до 10 р. ВТТ. Реабілітований у 1960 р.

ГЕНСІОР-СТОРОЖЕНКО Аста-Розалія Йосипівна, 1900 р.н., уродженка м. Чернівці, німка, б/п. Проживала у м. Умань. Працював ст. лекпом дитячого тубсанаторію. ОН при МДБ СРСР 25 травня 1949 р. засуджена до висилки на поселення. Реабілітована у 1957 р.

ГЕРАСИМЕНКО Іван Федорович, 1903 р.н., уродженець Одеської обл., українець, б/п. Проживав у м. Умань. Працював вчителем. Трійкою УНКВС по Київській обл. 16 квітня 1938 р. засуджений до ВМП. Реабілітований у 1958 р.

ГЛАДКОВ Герша Лейбович, 1914 р.н., уродженець м. Умань, єврей, б/п. Проживав у м. Київ. Рядовий буд. Роти 81-1. ВТ КВО 22 серпня 1937 р. засуджений до 6 р. ВТТ. Реабілітований у 1962 р.

ГЛАДКОВ Лейб Мордкович, 1886 р.н., уродженець м. Умань, єврей, б/п. Проживав у м. Умань. Робітник ОН при НКВС СРСР 29 вересня 1938 р. засуджений до 5 р. ВТТ. Реабілітований у 1958 р.

ГОВОРКО Сергій Михайлович, 1885 р.н., уродженець м. Кам'янець-Подільський, росіянин, б/п. Проживав у м. Умань. Працював бухгалтером. Постановою НКВС і прокуратури СРСР 29 жовтня 1937 р. засуджений до ВМП. Реабілітований у 1959 р.

ГОРЛАЧЕНКО Каліст рат Пилипович, 1882 р.н., українець, б/п. Проживав у м. Умань. Працював десятником на кар'єрі від військбуду. Трійкою УНКВС по Київській обл. 28 квітня 1938 р. засуджений до ВМП. Реабілітований у 1958 р.

ГОЛОВЯК Микола Антонович, 1884 р.н., уродженець м. Дрогобич, українець, б/п. Проживав у м. Умань. Працював монтером телефонного зв'язку. ОН при НКВС СРСР 19 грудня 1937 р. засуджений до ВМП. Реабілітований у 1989 р.

ГОЛУБ Лейб Ценевич, 1901 р.н., уродженець м. Житомир, єврей, б/п. Проживав у м. Умань. Трійкою УНКВС по Київській обл. 13 квітня 1938 р. засуджений до ВМП. Реабілітований у 1989 р.

ГОЛУБ Михайло Петрович, 1890 р.н., уродженець с. Чернихів Івано-Франківської обл., українець, б/п. Проживав у м. Умань. Працював бухгалтером. НКВС СРСР 19 грудня 1937 р. засуджений до ВМП. Реабілітований у 1989 р.

ГОЛЬБЕРГ Мойсей Самойлович, 1899 р.н., уродженець м. Умань, єврей, б/п. Проживав у м. Умань. Працював зав. павільйоном "Уманьторгу". ОН при НКВС СРСР 15 жовтня 1938 р. засуджений до 5 р. ВТТ. Реабілітований у 1963 р.

ГОЛЬШТЕЙН Беніамін Шльомович, 1901 р.н., уродженець м. Умань, єврей, член ВКП(б) з 1926 р. по 1935 р. Проживав у м. Умань. Працював продавцем військторгу. ОН при НКВС 15 січня 1937 р. засуджений до 5 р. ВТТ. Реабілітований у 1959 р.

ГОМОЛИНСЬКА Анна-Ядвіга Йосипівна, 1892 р.н., уродженка с. Шляхова Терновського р-ну Одеської обл., полька, б/п. Проживала в м. Умань. Не працювала. ОН при НКВС СРСР 2 грудня 1937 р. засуджена до 10 р. ВТТ. Реабілітована у 1989 р.

ГОНЧАР Іван Леонтійович, 1895 р.н., уродженець м. Умань, українець, б/п. Проживав у м. Умань. Працював робітником цегельного заводу. В 1937 р. засуджений до ВМП. Реабілітований у 1961 р.

ГОРБЕНКО Михайло Сергійович, 1883 р.н., уродженець с. Кирцани Таращанського р-ну Київської обл., українець, б/п. Проживав у м. Умань. Працював пресвітером общини адвентистів 7 дня. ОН при НКВС СРСР 9 жовтня 1938 р. засуджений до 8 р. ВТТ. Реабілітований у 1989 р.

ГОРОДЕЦЬКИЙ Семен Олександрович, 1909 р.н., уродженець м. Умань, українець, б/п. Проживав у м. Умань. Працював теслею депо Христинівка. Трійкою УНКВС по Одеській обл. 3 грудня 1937 р. засуджений до 10 р. ВТТ. Реабілітований у 1960 р.

ГОРЕЛЯ Мотель Гершкович, 1878 р.н., уродженець с. Клинівка Голованівського р-ну Одеської обл., єврей, б/п. Проживав у м. Умань. Без відповідних занять. ОН при НКВС СРСР 29 жовтня 1938 р. засуджений до 5 р. ВТТ. Реабілітований у 1989 р.

ГОРЛОВ Федір Васильович, 1900 р.н., уродженець Юр'ївського р-ну Воронезької обл., росіянин, член ВКП(б) до арешту. Проживав у м. Умань. Працював головою райради осовіахіма. Військовою Колегією Верховного Суду СРСР 21 листопада 1937 р. засуджений до ВМП. Реабілітований у 1959 р.

ГОРОДИНСЬКИЙ Юрій Харитонович, 1927 р.н., уродженець м. Умань, єврей, б/п. Проживав у м. Умань. Червоноармієць. ВТ 10 гск 19 лютого 1948 р. засуджений до 15 р. ВТТ. Реабілітований у 1965 р.

ГОУБІС Пінхус Івькович, 1902 р.н., уродженець м. Умань, єврей, б/п. Проживав у м. Умань. Шофер промспілки. ОН при НКВС СРСР 15 жовтня 1938 р. засуджений до 5 р. ВТТ. Реабілітований у 1963 р.

ГОФНЕР Стефанія Іванівна, 1885 р.н., уродженка Христинівського р-ну, полька, б/п. Проживала в м. Умань. Працювала економкою. ОН при НКВС 8 вересня 1937 р. засуджена до 10 р. ВТТ. Реабілітована у 1957 р.

ГРАНОВСЬКИЙ Мойсей Пінхусович, 1887 р.н., уродженець с. Лукашівка Вінницької обл., єврей, б/п. Проживав у м. Умань. Працював ревізором "Уманьторгу". ОН при НКВС СРСР 31 жовтня 1938 р. засуджений до 5 р. ВТТ. Реабілітований у 1956 р.

ГРЕЙГУС Олександр Олександрович, 1894 р.н., уродженець м. Рига, латиш, колишній член ВКП(б). Проживав у м. Умань. Працював директором гранітного кар'єру. Постановою НКВС та прокурора СРСР 18 жовтня 1937 р. засуджений до ВМП. Реабілітований у 1938 р.

ГРИГОРОВ Сергій миколайович, 1902 р.н., уродженець с. Долбино Курської обл., росіянин, б/п. Проживав у м. Умань. Працював начальником автоколони Уманської МТС. Спецкол. Київського обл. суду 11 вересня 1937 р. засуджений до ВМП. Реабілітований у 1959 р.

ГРИФФЕН Іван Михайлович, 1903 р.н., уродженець м. Умань, українець, б/п. Проживав у м. Бровари Київської обл. Працював бухгалтером Кримського управління Червоного Хреста. Постановою НКВС СРСР 19 грудня 1937 р. засуджений до ВМП. Реабілітований у 1989 р.

ГРИФФЕН Моніка-Анна Францевна, 1901 р.н., уродженка с. Коров, Німеччина, полька, б/п. Проживала в м. Бровари Київської обл. Працювала модисткою. Постановою НКВС СРСР 19 грудня 1937 р. засуджена до ВМП. Реабілітований у 1989 р.

ГРИЩЕНКО Микола Іванович, 1881 р.н., уродженець м. Умань, українець, б/п. Проживав у м. Умань. Працював бухгалтером держбанку. Трійкою УНКВС по Київській обл. 13 квітня 1938 р. засуджений до ВМП. Реабілітований у 1957 р.

ГРОДЕЦЬКА Вероніка Іванівна, 1897 р.н., уродженка Вінницької обл., полька, б/п. Проживала в м. Умань. Домогосподарка. НКВС і прокуратурою СРСР 29 жовтня 1937 р. засуджена до ВМП. Реабілітована у 1959 р.

ГРУШКЕВИЧ Йосип Емілевич, 1883 р.н., уродженець с. Полонисте, поляк, б/п. Проживав у м. Умань. Безробітний. ОН при НКВС СРСР 21 липня 1936 р. засуджений до 3 р. висилки. Реабілітований у 1989 р.

ГУЛЕЙ Овксентій Антонович, 1895 р.н., уродженець с. Горячковці Крижопільського р-ну Вінницької обл., українець, б/п. Проживав у м. Умань. Робітник цегельного заводу. Трійкою УНКВС по Київській обл. 21 жовтня 1937 р. засуджений до 10 р. ВТТ. Реабілітований у 1989 р.

ГОЛУБ Гнат Максимович, 1903 р.н., уродженець с. Землянка Глухівського р-ну Чернігівської обл., українець, б/п. Проживав у м. Умань. Працював заступник секретаря Уманського РК ВКП(б). Військовою колегією Верховного Суду СРСР 8 вересня 1937 р. засуджений до ВМП з конфіскацією майна. Реабілітований у 1958 р.

ГУМИНСЬКИЙ Микола Іванович, 1895 р.н., уродженець с. Півці, українець, б/п. Проживав у м. Умань. Працював зав. кар'єром військбуду. Трійкою УНКВС по Київській обл. 13 квітня 1938 р. засуджений до ВМП. Реабілітований у 1957 р.

ГУРЕВИЧ Борух Лайзерович, 1890 р.н., уродженець м. Ляховичі, Польща, єврей, б/п. Проживав у м. Умань. ОН НКВС СРСР 5 жовтня 1938 р. засуджений до 8 р. висилки. Реабілітований у 1989 р.

ГУРИН Микола Миколайович, 1893 р.н., уродженець Курської обл., росіянин, б/п. Проживав у м. Умань. Вчитель педшколи. Комісією НКВС та прокурором СРСР 19 грудня 1937 р. засуджений до ВМП. Реабілітований у 1957 р.

ГУРТОВИЙ Гнат Костянтинович, 1895 р.н., уродженець с. Паланка Уманського р-ну, українець, б/п. Проживав у м. Умань. Працював конюхом технікуму механізації. Трійкою КОУ НКВС УРСР 25 грудня 1937 р. засуджений до ВМП. Реабілітований у 1989 р.

ГУСАК Антоніна Миколаївна, 1893 р.н., уродженка м. Ленінград, росіянка, б/п. Проживала у м. Умань. Працювала санітаркою водолікувальної установи. Постановою НКВС СРСР 13 листопада 1937 р. засуджена до ВМП. Реабілітована у 1989 р.

ГУСАК Степан Матвійович, 1891 р.н., уродженець м. Черкаси, українець, б/п. Проживав у м. Умань. Працював начальником речового складу санітарного батальйону. Постановою НКВС СРСР 15 грудня 1937 р. засуджений до ВМП. Реабілітований у 1989 р.

ГУСАК Федір Григорович, 1883 р.н., уродженець с. Бахтин Вінницької обл., українець, б/п. Проживав у м. Умань. Священослужитель. Трійкою УНКВС по Київській обл. 16 жовтня 1937 р. засуджений до ВМП. Реабілітований у 1989 р.

ДАНИЛЮК Володимир Петрович, 1887 р.н., уродженець с. Нововоля, Польща, білорус, б/п. Проживав у м. Умань. Працював перукарем. Постановою НКВС та прокурором СРСР 19 січня 1938 р. засуджений до ВМП. Реабілітований у 1958 р.

ДАРІЄНКО Борис Іванович, 1893 р.н., уродженець с. Дмитрушки Уманського р-ну, українець, б/п. Проживав у м. Умань. Працював комендантом педшколи. КОУ НКВС УРСР 25 жовтня 1937 р. засуджений до ВМП. Реабілітований у 1989 р.

ДАХІВНИК Олександр Максимович, 1893 р.н., уродженець м. Умань, українець, б/п. Проживав у м. Умань. Працював вантажником. Трійкою УНКВС по Київській обл. 14 листопада 1937 р. засуджений до 10 р. ВТТ. Реабілітований у 1960 р.

ДАШИЦЬКИЙ Андрій Михайлович, 1874 р.н., уродженець с. Щедрова, українець, б/п. Проживав у м. Умань. Священик. Трійкою УНКВС по Київській обл. 5 вересня 1937 р. засуджений до 10 р. ВТТ. Реабілітований у 1989 р.

ДЕЛИМАРСЬКИЙ Євген Маркович, 1890 р.н., уродженець с. Водотурків Рибницького р-ну, українець, б/п. Проживав у м. Умань. Без певних занять. Трійкою УНКВС по Київській обл. 28 грудня 1937 р. засуджений до ВМП. Реабілітований у 1989 р.

ДЕЛЕНС Михайло Станіславович, 1873 р.н., уродженець м. Умань, українець, б/п. Проживав у м. Умань. Трійкою ДПУ УРСР 5 квітня 1930 р. засуджений до 5 р. висилки. Реабілітований у 1989 р.

ДЕКАЛОВ Олексій Прохорович, 1892 р.н., уродженець м. Гайсин Вінницької обл., українець, б/п. Проживав у м. Умань. Працював референтом райвиконкому. Трійкою при Колегії ДПУ СРСР 25 серпня 1931 р. засуджений до 5 р. ВТТ. Реабілітований у 1989 р.

ДЕМБОВСЬКИЙ Юлій Никифорович, 1883 р.н., уродженець с. Небилівка Новоархангельського р-ну, українець, б/п. Проживав у м. Умань. Священик. Трійкою КОУ НКВД УРСР 25 грудня 1937 р. засуджений до ВМП. Реабілітований у 26 червня 1989 р.

ДЕМИДЮК Феодосій Ілліч, 1890 р.н., уродженець с. Кузьмина Гребля Христинівського р-ну, українець, б/п. Проживав у м. Умань. Працював вчителем сш № 1. ОН при НКВС СРСР 9 грудня 1937 р. засуджений до ВМП. Реабілітований у 1956 р.

ДЕМ'ЯНЕЦЬ Онись Макарович, 1882 р.н., уродженець с. Гереженівка Уманського р-ну, українець, б/п. Проживав у м. Умань. Працював робітником швейної фабрики. Трійкою УНКВС по Київській обл. 5 вересня 1937 р. засуджений до 10 р. ВТТ. Реабілітований у 1989 р.

ДЕРЕВІЙЧУК Гнат Андрійович, 1893 р.н., уродженець м. Умань, українець, б/п. Проживав у м. Умань. Працював вантажником заготзерно. Трійкою УНКВС по Київській обл. 5 листопада 1937 р. засуджений до 10 р. ВТТ. Реабілітований у 1959 р.

ДЖУЛАЙ Феофан Петрович, 1885 р.н., уродженець с. Гаївка Одеської обл., українець, б/п. Проживав у м. Умань. Працював вчителем школи № 2. Трійкою УНКВС по Київській обл. 25 жовтня 1937 р. засуджений до ВМП. Реабілітований у 1956р.

ДЗЕРОЖИНСЬКИЙ-ДОРОЖИНСЬКИЙ Максим Іванович, 1892 р.н., уродженець м. Умань, українець, б/п. Проживав у м. Умань. Працював завгоспом школи. Київським облсудом 11 жовтня 1940 р. засуджений до 10 р. ВТТ. Реабілітований у 1967 р.

ДЗЕРОЖИНСЬКИЙ Петро Іванович, 1899 р.н., уродженець м. Умань, українець, б/п. Проживав у м. Умань. Працював завідуючим виплатним пунктом. ОН при НКВС 9 жовтня 1938 р. засуджений до 8 р. ВТТ. Реабілітований у 1964 р.

ДОБРИНСЬКИЙ Лука Макарович, 1892 р.н., уродженець м. Умань, українець, б/п. Проживав у м. Умань. Працював бухгалтером райспілки. Трійкою УНКВС по Київській обл. 13 квітня 1938 р. засуджений до ВМП. Реабілітований у 1957 р.

ДОЛИНСЬКИЙ Василь Федорович, 1883 р.н., уродженець с. Остратківка Ольгапольського р-ну, українець, б/п. Проживав у м. Умань. Трійкою УНКВС по Київській обл. 30 серпня 1938 р. засуджений до ВМП. Реабілітований у 1989 р.

ДОМБРОВСЬКИЙ Іван Никифорович, 1871 р.н., уродженець с. Небелівка Підвисоцького р-ну, українець, б/п. Проживав у м. Умань. Служитель культу. Трійкою УНКВС по Київській обл. 28 грудня 1937 р. засуджений до ВМП. Реабілітований у 1989 р.

ДОБРИНСЬКА Марія Василівна, 1912 р.н., уродженка с. Ольшана Харківської обл., українка, б/п. Проживала в м. Умань. Домогосподарка. ОН при НКВС СРСР 28 квітня 1938 р. засуджена до 3 р. ВТТ. Реабілітована у 1989 р.

ДОМБРОВСЬКИЙ Михайло Семенович, 1883 р.н., уродженець м. Умань, поляк, б/п. Проживав у м. Умань. Працював білетним касиром ст. Умань. Постановою Трійки УНКВС по Одеській обл. 14 жовтня 1938 р. засуджений до ВМП. Реабілітований у 1954 р.

ДОМБРОВСЬКИЙ Фелікс Ромуальдович, 1882 р.н., уродженець Польщі, поляк, б/п. Проживав у м. Умань. Їздовий. НКВС і прокурором СРСР 29 жовтня 1937 р. засуджений до ВМП. Реабілітований у 1959 р.

ДОНЧЕВСЬКИЙ Євстафій Іванович, 1870 р.н., уродженець с. Вільшанка Уманського р-ну, українець, б/п. Проживав у м. Умань. Священик. Трійкою УНКВС по Київській обл. 14 листопада 1937 р. засуджений до ВМП. Реабілітований у 1989 р.

ДОНЧУК Петро Іванович, 1880 р.н., уродженець с. Піківець Уманського р-ну, українець, б/п. Проживав у м. Умань. Працював сторожем магазину №10. Трійкою УНКВС по Київській обл. 16 жовтня 1938 р. засуджений до ВМП. Реабілітований у 1989 р.

ДІДЕНКО Герасим Максимович, 1894 р.н., уродженець м. Умань, українець, б/п. Проживав у м. Умань. Працював робітником цегельного заводу. Трійкою УНКВС по Одеській обл. 1 вересня 1937 р. засуджений до 8 р. ВТТ. Реабілітований у 1989 р.

ДІДЕНКО Іван Максимович, 1901 р.н., уродженець м. Умань, українець, б/п. Проживав у м. Умань. Працював на цегельному заводі. Трійкою УНКВС по Київській обл. 1 вересня 1937 р. засуджений до 8 р. ВТТ. Реабілітований у 1958 р.

ДІДИК Микола Васильович, 1895 р.н., уродженець Польщі, українець, б/п. Проживав у м. Умань. Працював кочегаром. ОН при НКВС 19 січня 1938 р. засуджений до ВМП. Реабілітований у 1959 р.

ДІДУРА Мойсей Хомич, 1885 р.н., уродженець с. Краснопілка Уманського р-ну, українець, б/п. Проживав у м. Умань. Трійкою УНКВС по Київській обл. 16 жовтня 1937 р. засуджений до ВМП. Реабілітований у 1989 р.

ДІДУРА Петро Єрмілович, 1896 р.н., уродженець с. Краснопілка Уманського р-ну, українець, колишній член ВКП(б). Проживав у м. Умань. Працював бухгалтером мотороремонтного заводу. Постановою НКВС і прокурором СРСР 6 грудня 1937 р. засуджений до ВМП. Реабілітований у 1958 р.

ДРАГАН Михайло Іванович, 1903 р.н., уродженець м. Станіслав, українець, б/п. Проживав у м. Умань. Працював органістом костьолу. Трійкою КОУ ДПУ УРСР 17 грудня 1930 р. засуджений до 5 р. ВТТ. Реабілітований у 1989 р.

ДРОБНИС Мордко Аврумович, 1880 р.н., уродженець с. Теплик Вінницької обл., єврей, б/п. Проживав у м. Умань. ОН при НКВС СРСР 5 жовтня 1938 р. засуджений до 8 р. висилки. Реабілітований у 1989 р.

ДУБИНА Лукаш Варфоломійович, 1898 р.н., уродженець с. Медвин Богуславського р-ну, українець, б/п. Проживав у м. Умань. Працював вчителем педшколи. Трійкою УНКВС по Київській обл. 30 серпня 1938 р. засуджений до ВМП. Реабілітований у 1956 р.

ДУБИНСЬКИЙ Нафтала-Герш Мошкович, 1906 р.н., уродженець м. Біла Церква Київської обл., єврей, б/п. Проживав у м. Умань. Працював кравцем. ОН при НКВС СРСР 5 жовтня 1938 р. засуджений до 8 р. ВТТ. Реабілітований у 1989 р.

ДУБИЦЬКА Констанція Феліксівна, 1893 р.н., уродженка с. Рубаний міст Лисянського р-ну, полька, б/п. Проживала у м. Умань. Працювала санітаркою інфекційної лікарні. Постановою НКВС і Прокурором СРСР 19 січня 1938 р. засуджена доВМП. Реабілітована у 1957 р.

ДУБИЦЬКИЙ Бернард Михайлович, 1878 р.н., уродженець м. Дашів, поляк, б/п. Проживав у м. Умань. Працював сторожем дитбудинку. Трійкою УНКВС по Київській обл. 21 вересня 1938 р. засуджений до ВМП. Реабілітований у 1957 р.

ДУВЕ-ПОЛЬНИЦЬКА Ніна Володимирівна, 1893 р.н., уродженка с. Каменець-Подільський, росіянка, б/п. Проживала в м. Умань. Працювала у будинку дитини. Постановою НКВС СРСР 19 грудня 1937 р. засуджена до ВМП. Реабілітована у 1989 р.

ДУДКО Ростислав Дмитрович, 1892 р.н., уродженець Станиславського пов., Галичина, українець, б/п. Проживав у м. Умань. Працював продавцем. Постановою НКВС СРСР 17 листопада 1937 р. засуджений до ВМП. Реабілітований у 1989 р.

ДУДНИК Микола Олексійович, 1898 р.н., уродженець с. Печанівка Вінницької обл., українець, б/п. Проживав у м. Умань. Працював головним бухгалтером на птахокомбінаті. Трійкою УНКВС по Київській обл. 4 травня 1938 р. засуджений до ВМП. Реабілітований у 1957 р.

ДУЛОВ Іван Дмитрович, 1898 р.н., уродженець м. Івано-Вознесенськ, росіянин, б/п. Проживав у м. Умань. Працював інженером-технологом плодокомбінату. НКВС СРСР 19 грудня 1937 р. засуджений до ВМП. Реабілітований у 1957 р.

ДУНАЄВСЬКА Ірина Агафонівна, 1897 р.н., уродженка с. Розсішки Христинівського р-ну, українка, б/п. Проживав у м. Умань. Працював бухгалтером держбанку. Трійкою УНКВС по Одеській обл. 13 жовтня 1938 р. засуджена до ВМП. Реабілітована у 1954 р.

ДУШЕНКІВСЬКА Надія Іванівна, 1889 р.н., уродженка с. Кислин Букського р-ну, українка, б/п. Проживала у м. Умань. Працювала вчителькою школи №8. ОН при НКВС СРСР 19 грудня 1937 р. засуджена до ВМП. Реабілітована у 1989 р.

ДЯЧЕНКО Іван Никодимович, 1890 р.н., уродженець с. Гереженівка Уманського р-ну, українець, б/п. Проживав у м. Умань. Трійкою УНКВС по Черкаській обл. 31 грудня 1937 р. засуджений до ВМП. Реабілітований у 1989 р.

ДЯЧУК Яків Павлович, 1892 р.н., уродженець с. Юрківка Уманського р-ну, українець, б/п. Проживав у м. Умань. Працював помічником директора підсобного господарства 99 артполку. Трійкою УНКВС по Київській обл. 15 грудня 1937 р. засуджений до ВМП. Реабілітований у 1959 р.

ДЯТЛОВ Костянтин Васильович, 1891 р.н., уродженець м. Умань, українець, б/п. Проживав у м. Умань. Працював вчителем школи. Трійкою УНКВС по Київській обл. 4 травня 1938 р. засуджений до ВМП. Реабілітований у 1957 р.

ДЯЧЕНКО Євген Григорович, 1893 р.н., уродженець с. Маньківка , українець, б/п. Проживав у м. Умань. Працював у міжрайпромсоюзі плановиком. Трійкою УНКВС по Київській обл. 1 грудня 1937 р. засуджений до 10 р. ВТТ.Реабілітований у 1989 р.

ЕРЛІХМАН Лейб Вольфович, 1903 р.н., уродженець м. Умань, єврей, б/п. Проживав у м. Умань. Служив в армії. ВТ стрілкової бригади Уральського ВО 14 вересня 1942 р. засуджений до 10 р. ВТТ. Реабілітований у 1943 р.

ЄДЕНЕЦЬКИЙ Матвій Мартинович, 1871 р.н., уродженець м. Умань, поляк, б/п. Проживав у м. Умань. Працював пічником. Постановою НКВС і прокурора СРСР 29 жовтня 1937 р. засуджений до ВМП. Реабілітований у 1959 р.

ЄРЖИЦЬКИЙ Казимир Йосипович, 1907 р.н., уродженець м. Умань, поляк, б/п. Проживав у м. Умань. Працював слюсарем. Постановою НКВС СРСР 4 листопада 1937 р. засуджений до ВМП. Реабілітований у 1989 р.

ЄРМАЦИН Тадеуш Антонович, 1888 р.н., уродженець Латвійської РСР, латиш, б/п. Проживав у м. Умань. Працював меблевиком підсобного господарства 99 артполку. Трійкою УНКВС по Київській обл. 3 жовтня 1938 р. засуджений до ВМП. Реабілітований у 1959 р.

ЄРЖИЦЬКА Маргарита Йосипівна, 1882 р.н., уродженка Польщі, полька, б/п. Проживала в м. Умань. Домогосподарка. Постановою НКВС і прокурора СРСР 29 жовтня 1937 р. засуджена до ВМП. Реабілітована у 1959 р.

ЖАДЬКО Стефанія Іванівна, 1890 р.н., уродженка м. Луцьк, полька, б/п. Проживала в м. Умань. Працював друкаркою арх. управління. Постановою НКВС СРСР 2 грудня 1937 р. засуджена до ВМП. Реабілітована в 1989 р.

ЖАРИНОВ Архип Лаврентійович, 1890 р.н., уродженець м. Умань, росіянин, б/п. Проживав у м. Умань. Працював лаборантом-бухгалтером. Трійкою УНКВС по Київській обл. 9 жовтня 1938 р. засуджений до 8 р. ВТТ. Реабілітований у 1989 р.

ЖАРУК Герасим Ларіонович, 1891 р.н., уродженець с. Тростянець, українець, б/п. Проживав у м. Умань. Працював на цегельному заводі. Трійкою УНКВС по Київській обл. 4 грудня 1938 р. засуджений до 10 р. ВТТ. Реабілітований у 1989 р.

ЖЕХОВИЧ Карл Францевич, 1877 р.н., уродженець м. Київ, литовець, б/п. Проживав у м. Умань. Працював поштарем. Постановою НКВС і прокурора СРСР 29 жовтня 1937 р. засуджений до ВМП. Реабілітований у 1958 р.

ЖУК Яків Михайлович, 1892 р.н., уродженець с. Заречче, білорус, б/п. Проживав у м. Умань. Працював вчителем школи №6. Постановою НКВС СРСР 19 грудня 1937 р. засуджений до ВМП. Реабілітований у 1989 р.

ЖУКОВСЬКА Софія Генріхівна, 1884 р.н., уродженка с. Починки Шепетівського р-ну, полька, б/п. Проживала у м. Умань. Працював в райлікарні наглядачем. Постановою НКВС СРСР 28 листопада 1937 р. засуджена до ВМП. Реабілітована у 1989 р.

ЖУКОВСЬКИЙ Феодосій Іванович, 1879 р.н., уродженець с. Шура Липовецького р-ну, поляк, б/п. Проживав у м. Умань. Працював теслею. Комісією НКВС і прокурором СРСР 31 серпня 1938 р. засуджений до ВМП. Реабілітований у 1957 р.

ЗАВАДСЬКИЙ Павло Юхимович, 1888 р.н., уродженець с. Багринівді Митинського р-ну, поляк, б/п. Проживав у м. Умань. Працював офіціантом в ресторані. Комітетом НКВС і прокурором СРСР 31 серпня 1937 р. засуджений до ВМП. Реабілітований у 1957 р.

ЗАВАЛЬНЮК Ольга Максимівна, 1902 р.н., уродженка с. Залісся, Польща, українка, б/п. Проживала у м. Умань. Домогосподарка. Постановою НКВС і прокурора СРСР 16 січня 1938 р. засуджена до ВМП. Реабілітований у 1989 р.

ЗАВОРОТНИЙ Микита Дмитрович, 1885 р.н., уродженець с. Старі Бабани Уманського р-ну, українець, б/п. Проживав у м. Умань. Працював диспетчером. Постановою НКВС по Одеській обл. 13 жовтня 1938 р. засуджений до ВМП. Реабілітований у 1954 р.

ЗАГОРУЙКО Дмитро Каленикович, 1888 р.н., уродженець с. В. Тишик Джулинського р-ну, українець, б/п. Проживав у м. Умань. Працював лісником Собківського лісництва. Трійкою УНКВС по Київській обл. 25 жовтня 1937 р. засуджений до 10 р. ВТТ. Реабілітований у 1989 р.

ЗАГРАНИЧНИЙ Антон Михайлович, 1876 р.н., уродженець с. Кочубіївка Уманського р-ну, українець, б/п. Проживав у м. Умань. Працював конюхом. Трійкою УНКВС по Київській обл. 14 листопада 1937 р. засуджений до ВМП. Реабілітований у 1989 р.

ЗАГРЕБЕЛЬНИЙ Антон Іванович, 1885 р.н., українець, б/п. Проживав у м. Умань. Без певних занять. Трійкою УНКВС по Київській обл. 28 квітня 1938 р. засуджений до ВМП. Реабілітований у 1959 р.

ЗАГОРОДНІЙ Петро Гордійович, 1889 р.н., уродженець с. Гереженівка Уманського р-ну, українець, б/п. Проживав у м. Умань. Одноосібник. Трійкою УНКВС по Київській обл. 16 жовтня 1937 р. засуджений до ВМП. Реабілітованийу 1989 р.

ЗАДОРОЖНИЙ Вікентій Михайлович, 1893 р.н., уродженець с. Варевці Вінницької обл., поляк, б/п. Проживав у м. Умань. Робітник. ОН при НКВС СРСР 26 листопада 1937 р. засуджений до ВМП. Реабілітований у 1989 р.

ЗАКОРЧИНСЬКИЙ Іван Захарович, 1898 р.н., уродженець с. Кочержинці Уманського р-ну, українець, б/п. Проживав у м. Умань. Працював фугувщиком. Трійкою УНКВС по Київській обл. 25 грудня 1937 р. засуджений до ВМП. Реабілітований у 1989 р.

ЗАЛЕВСЬКИЙ Гаврило Михайлович, 1895 р.н., уродженець с. Балки Барського р-ну Вінницької обл., українець, б/п. Проживав у м. Умань. Працював двірником на винному заводі. 28 грудня 1937 р. засуджений до ВМП. Реабілітований у 1956р.

ЗАХИМОВСЬКИЙ Людвиг Антонович, 1890 р.н., уродженець с. Кальник Вінницької обл., поляк, б/п. Проживав у м. Умань. Працював бухгалтером рай. СТ. НКВС і прокуратурою СРСР 7 січня 1938 р. засуджений до ВМП. Реабілітований у 1959 р.

ЗАПЛАТИНСЬКИЙ Аполінарій Петрович, 1886 р.н., уродженець м. Умань, поляк, б/п. Проживав у м. Умань. Працював головним бухгалтером гранкар'єру в с. Бабани. НКВС і прокуратурою СРСР 31 серпня 1937 р. засуджений до ВМП. Реабілітований у 1957 р.

ЗАПЛОТНИЦЬКА Ядвіга Адольфівна, 1886 р.н., уродженка с. Шельпахівка Христинівського р-ну, полячка, б/п. Проживала у м. Умань. Утриманка. ОН при НКВС 21 червня 1938 р. засуджена до 5 р. висилки. Реабілітований у 1958 р.

ЗАРВА Іван Васильович, 1903 р.н., уродженець с. Березівка Володарського р-ну Київської обл, українець, б/п. Проживав у м. Умань. Працював механіком МТС. Постановою НКВС і Прокурора СРСР 13 листопада 1937 р. засуджений до ВМП. Реабілітований у 1961 р.

ЗАРЕМБА Яків Павлович, 1889 р.н., уродженець м. Умань, українець, б/п. Проживав у м. Умань. Працював вантажником с г. Умань. Трійкою УНКВС по Одеській обл. 6 травня 1938 р. засуджений до ВМП. Реабілітований у 1959 р.

ЗАСЛАВСЬКИЙ Григорій Рувімович, 1899 р.н., уродженець м. Кіровськ Одеської обл., єврей, виключений із ВКП(б). Проживав у м. Умань. Голова міськради. ВК Верховного Суду СРСР 8 вересня 1937 р. засуджений до ВМП. Реабілітований у 1958 р.

ЗАТОВСЬКИЙ Василь Григорович, 1886 р.н., уродженець м. Умань, українець, б/п. Проживав у м. Умань. Працював вчителем медтехнікуму. Комісією НКВС та прокуратурою СРСР 19 грудня 1937 р. засуджений до ВМП. Реабілітований у 1957 р.

ЗАХАРИК Михайло Дем'яович, 1896 р.н., уродженець с. Лішня Дрогобичеської обл., українець, б/п. Проживав у м. Умань. Працював вчителем. Трійкою УНКВС по Київській обл. 16 квітня 1938 р. засуджений до ВМП. Реабілітований у 1958р.

ЗАЯЧКОВСЬКИЙ Євген Пилипович, 1905 р.н., уродженець с. Вороне Букського р-ну, українець, б/п. Проживав у м. Умань. Працював вчителем школи № 8. ОН при НКВС СРСР 9 жовтня 1938 р. засуджений до 5 р. ВТТ. Реабілітований у 1956 р.

ЗВОЛИНСЬКИЙ Костянтин Іванович, 1902 р.н., уродженець с. Красилівка Ставищанського р-ну, українець, б/п. Проживав у м. Умань. Працював викладачем технікуму механізації. Трійкою УНКВС по Київській обл. 17 вересня 1937 р. засуджений до 10 р. ВТТ. Реабілітований у 1956 р.

ЗГЛИНСЬКИЙ Владислав Генріхович, 1874 р.н., уродженець с. Сочевка Варшавської губернії, поляк, б/п. Проживав у м. Умань. Бухгалтер Червоного Хреста. Постановою НКВС СРСР 19 грудня 1937 р. засуджений до ВМП. Реабілітований у 1989 р.

ЗЕЛЕНСЬКИЙ Олексій Венедиктович, 1909 р.н., уродженець м. Умань, українець, б/п. Проживав у м. Умань. Рядовий діючої армії 227 тсп. ВТ 79-І гв. стрілецької дивізії 24 серпня 1944 р. засуджений до 8 р. ВТТ. Реабілітований у 1961 р.

ЗЕЛЕНИЙ Мелентій Арефович, 1874 р.н., уродженець с. Черепашники Вінницької обл., українець, б/п. Проживав у м. Умань. Священик. Трійкою УНКВС по Київській обл. 30 серпня 1938 р. засуджений до ВМП. Реабілітований у 1989 р.

ЗЕНЧЕНКО Олексій Пилипович, 1894 р.н., уродженець м. Гайсин Вінницької обл., українець, б/п. Проживав у м. Умань. Працював сторожем на ст. Умань. ОН при НКВС СРСР 29 вересня 1939 р. засуджений до 8 р. ВТТ. Реабілітований у 1954р.

ЗІНЕВИЧ Вячеслав Костянтинович, 1903 р.н., уродженець с. Малі Хутори Вінницької обл., українець, б/п. Проживав у м. Умань. Працював робітником цегельного заводу. Трійкою УНКВС по Київській обл. 5 листопада 1937 р. засуджений до10 р. ВТТ. Реабілітований у 1989 р.

ЗАЙЧЕНКО Іван Омелянович, 1907 р.н., уродженець м. Умань, українець, б/п. Проживав у м. Умань. Працював вантажником цукропункту. Трійкою УНКВС по Київській обл. 5 листопада 1937 р. засуджений до 10 р. ВТТ. Реабілітований у 1989р.

ЗРАЙЧЕНКО Яків Полікарпович, 1895 р.н., уродженець м. Умань, українець, б/п. Проживав у м. Умань. Працював теслею на ст. Умань. Трійкою УНКВС по Київській обл. 6 травня 1938 р. засуджений до ВМП. Реабілітований у 1959 р.

ЗУБЕНКО Петро Феодосійович, 1900 р.н., уродженець м. Умань, українець, б/п. Проживав у м. Умань. Об'їзник Собківського лісництва. Трійкою УНКВС по Київській обл. 25 жовтня 1937 р. засуджений до ВМП. Реабілітований у 1959 р.

ІВАНСЬКИЙ Олександр Люціанович, 1893 р.н., уродженець с. Городівка Липовецького р-ну, українець, б/п. Проживав у м. Умань. Працював викладачем кооперативного технікуму. Трійкою Колегії ДПУ УРСР 6 червня 1933 р. засуджений до 5р. ВТТ. Реабілітований у 1989 р.

ІВАНИЦЬКИЙ Владислав Людвигович, 1906 р.н., уродженець м. Умань, поляк, б/п. Проживав у м. Умань. Працював музикантом роз'їзного театру. Трійкою УНКВС по Київській обл. 27 вересня 1938 р. засуджений до ВМП. Реабілітований у 1989р.

ІВАНИЦЬКИЙ Георгій Васильович, 1882 р.н., уродженець Первомайського р-ну Херсонської обл., українець, б/п. Проживав у м. Умань. Священик. Трійкою УНКВС по Київській обл. 5 листопада 1938 р. засуджений до ВМП. Реабілітований у 1989 р.

ІВАНОВ Олександр Устинович, 1898 р.н., уродженець м. Умань, українець, б/п. Проживав у м. Умань. Працював касиром моторемонтного заводу. Трійкою УНКВС по Київській обл. 1 грудня 1937 р. засуджений до ВМП. Реабілітований у 1956 р.

КАЗАНОВСЬКИЙ Никанор Іванович, 1889 р.н., уродженець м. Умань, українець, б/п. Проживав у м. Умань. Працював бухгалтером. Трійкою УНКВС по Київській обл. 30 серпня 1938 р. засуджений до ВМП. Реабілітований у 1959 р.

КАШНЕ Антон Генріхович, 1887 р.н., уродженець Київської обл., поляк, б/п. Проживав у м. Умань. Працював бухгалтером цегельного заводу. Трійкою УНКВС по Одеській обл. 13 жовтня 1938 р. засуджений до ВМП. Реабілітований у 1954 р.

КАЛІНА Давид Мусійович, 1889 р.н., уродженець м. Умань, єврей, б/п. Проживав у м. Умань. Працював набирачем в друкарні. ОН при НКВС СРСР 23 листопада 1939 р. засуджений до 5 р. ВТТ. Реабілітований у 1957 р.

КАМІНСЬКИЙ Всеволод Дмитрович, 1888 р.н., уродженець м. Умань, українець, б/п. Проживав у м. Умань. Працював вчителем школи. Трійкою УНКВС по Київській обл. 14 листопада 1937 р. засуджений до ВМП. Реабілітований у 1959 р.

КАМІНСЬКИЙ Яків Петрович, 1880 р.н., уродженець м. Умань, українець, б/п. Проживав у м. Умань. Працював у медичниму технікумі швейцаром. Трійкою УНКВС по Київській обл. 16 жовтня 1937 р. засуджений до ВМП. Реабілітований у 1989 р.

КАРАБІНЕВИЧ Микола Сільвестрович, 1889 р.н., уродженець с. Сіребренці Вінницької обл., українець, б/п. Проживав у м. Умань. Безприходний архієпископ. Трійкою УНКВС по Київській обл. 29 грудня 1937 р. засуджений до ВМП. Реабілітований у 1989 р.

КАРПІНСЬКИЙ Михайло Іванович, 1897 р.н., уродженець с. Нагорелке, Галичина, українець, б/п. Проживав у м. Умань. Працював двірником школи №9. Постановою НКВС СРСР і прокуратури СРСР 19 січня 1938 р. засуджений до ВМП. Реабілітований у 1958 р.

КАРБОВСЬКИЙ Петро Тимофійович, 1887 р.н., уродженець м. Умань, українець, б/п. Проживав у м. Умань. Не працював. Трійкою УНКВС по Київській обл. 20 листопада 1937 р. засуджений до ВМП. Реабілітований у 1989 р.

КАТЕРИНЧУК Данило Якович, 1893 р.н., уродженець с. Копистернів Вінницької обл., українець, б/п. Проживав у м. Умань. Працював на цегельному завод. Трійкою УНКВС по Одеській обл. 21 жовтня 1937 р. засуджений до 10 р. ВТТ. Реабілітований у 1989 р.

КАШПЕРСЬКИЙ Корній Мойсейович, 1890 р.н., уродженець м. Умань, українець, б/п. Проживав у м. Умань. ОН при НКВС СРСР 21 жовтня 1938 р. засуджений до 8 р. ВТТ. Реабілітований у 1989 р.

КАЮЧКО Федір Павлович, 1891 р.н., уродженець м. Родзівілов Рівенської обл., українець, б/п. Проживав у м. Умань. Працював в артілі інвалідів зав. пошивною майстернею. ВТ КВО 27 червня 1944 р. засуджений до 10 р. ВТТ. Реабілітований у 1957 р.

КВАША Петро Давидович, 1886 р.н., уродженець с. Гродзеве Уманського р-ну, українець, б/п. Проживав у м. Умань. Працював кочегаром у млині. ОН при НКВС СРСР 15 жовтня 1938 р. засуджений до 5 р. ВТТ. Реабілітований у 1989 р.

КВІТКО Абрам Мінасевич, 1896 р.н., уродженець м. Саврань Одеської обл., українець, б/п. Проживав у м. Умань. Працював старшим бухгалтером аптеко-управління. ОН при НКВС СРСР 31 жовтня 1938 р. засуджений до 8 р. ВТТ. Реабілітований у 1956 р.

КЕРЦМАН Беиюмік Хаймович, 1880 р.н., уродженець м. Дзиговка Ямпільського р-ну Вінницької обл., єврей, б/п. Проживав у м. Умань. Без певних занять. Трійкою УНКВС по Київській обл. 13 квітня 1938 р. засуджений до ВМП. Реабілітований у 1989 р.

КІЗІН Федір Тарасович, 1882 р.н., уродженець с. Старі Бабани Уманського р-ну, українець, б/п. Проживав у м. Умань. Працював на гранкар'єрі каменотесом. Трійкою УНКВС по Київській обл. 25 грудня 1937 р. засуджений до ВМП. Реабілітований у 1989 р.

КИЗИМ Володимир Семенович, 1886 р.н., уродженець м. Костянтинів Полтавської обл., українець, б/п. Проживав у м. Умань. Працював бухгалтером книжного магазину. Колегією ДПУ УРСР 25 серпня 1931 р. засуджений до 5 р. висилки на Урал. Реабілітований у 1989 р.

КИРИЛОВСЬКИЙ Дмитро Васильович, 1897 р.н., уродженець м. Кронштат Ленінградської обл., росіянин, б/п. Проживав у м. Умань. Працював механіком МТС. Київським облсудом 11 вересня 1937 р. засуджений до ВМП. Реабілітований у 1959 р.

КИРИЧЕНКО Йосип Трохимович, 1875 р.н., уродженець с. Дмитрушки Уманського р-ну, українець, б/п. Проживав у м. Умань. Працював сторожем. Трійкою УНКВС по Київській обл. 23 лютого 1937 р. засуджений до ВМП. Реабілітований у 1961 р.

КИСЕЛЕВИЧ Володимир Іванович, 1880 р.н., уродженець м. Кам'янець-Подільський, українець, б/п. Проживав у м. Умань. Священик. Трійкою УНКВС по Київській обл. 16 жовтня 1937 р. засуджений до ВМП. Реабілітований у 1989р.

КІТ Микола Михайлович, 1899 р.н., уродженець Галичини, українець, б/п. Проживав у м. Умань. Працював у колгоспній лікарні. Постановою УНКВС та прокуратурою СРСР 7 січня 1938 р. засуджений до ВМП. Реабілітований у 1958 р.

КІФОРЕНКО Іван Тимофійович, 1885 р.н., уродженець с. Шубині Стави Букського р-ну, українець, б/п. Проживав у м. Умань. Працював вчителем. Трійкою УНКВС по Київській обл. 28 квітня 1938 р. засуджений до ВМП. Реабілітований у 1957 р.

КЛЕПАТСЬКИЙ Феодосій Єлисейович, 1870 р.н., уродженець м. Київ, українець, б/п. Проживав у м. Умань. Служитель культу. Трійкою УНКВС по Київській обл. 16 жовтня 1937 р. засуджений до ВМП. Реабілітований у 1989 р.

КОВАЛЕНКО Теофан (Феофан) Дементійович, 1892 р.н., уродженець с. Кочержинці Уманського р-ну, українець, б/п. Проживав у м. Умань. Працював каменотесом гранкар'єру. Трійкою УНКВС по Київській обл. 25 жовтня 1937 р. засуджений доВМП. Реабілітований у 1958 р.

КОВАЛЕНКО Федір Олексійович, 1873 р.н., уродженець с. Карпилівка Полтавської обл., українець, б/п. Проживав у м. Умань. Працював фельдшером на птахокомбінаті. Постановою НКВС та прокуратури СРСР 26 листопада 1927 р. засудженийдо ВМП. Реабілітований у 1964 р.

КОВАЛЬ Тимофій Андрійович, 1887 р.н., уродженець с. Горошівка Вінницької обл., українець, б/п. Проживав у м. Умань. Робітник цегельного заводу. Трійкою УНКВС по Одеській обл. 21 жовтня 1937 р. засуджений до 10 р. ВТТ. Реабілітований у 1989 р.

КОВАЛЬЧУК Самуїл Матвійович, 1892 р.н., уродженець с. Верещагіне Волинської обл., українець, б/п. Проживав у м. Умань. Робітник млина №98. ДПУ УРСР 1 січня 1931 р. засуджений до 3 р. висилки. Реабілітований у 1960 р.

КОЖУХІВСЬКИЙ Гурій Федотович, 1891 р.н., уродженець с. Молодецьке Черкаської обл., українець, б/п. Проживав у м. Умань. Робітник 123 дільниці військбуду. Київським облсудом 21 травня 1937 р. засуджений до 5 р. ВТТ.Реабілітований у 1989 р.

КОЗІЦЬКИЙ Федір Євгенович, 1892 р.н., уродженець м. Могилів-Подільський Хмельницької обл., українець, б/п. Проживав у м. Умань. Працював вчителем. ОН при НКВС СРСР 5 жовтня 1928 р. засуджений до 3 р. ВТТ. Реабілітований у 1956 р.

КОЗЛЕНКО Василь Феодосійович, 1894 р.н., уродженець с. Паволоч Житомирської обл., українець, б/п. Проживав у м. Умань. Працював у ветлабораторії. Трійкою УНКВС по Київській обл. 25 квітня 1938 р. засуджений до ВМП. Реабілітований у 1958 р.

КОЗОРІЗ Августин Кирилович, 1882 р.н., уродженець с. Кочержинці Уманського р-ну, українець, б/п. Проживав у м. Умань. Трійкою УНКВС по Київській обл. 25 грудня 1937 р. засуджений до ВМП. Реабілітований у 1963 р.

КОЗУБЕНКО Василь Антонович, 1884 р.н., уродженець с. Кочубіївка Уманського р-ну, українець, б/п. Проживав у м. Умань. Працював сторожем. Трійкою УНКВС по Київській обл. 25 грудня 1937 р. засуджений до ВМП. Реабілітований у 1989р.

КОЗЯРЧУК Олексій Купріянович, 1899 р.н., уродженець с. Текуча Уманського р-ну, українець, б/п. Проживав у м. Умань. Працював бухгалтером. Колегією ДПУ УРСР 28 серпня 1932 р. засуджений до 3 р. ВТТ. Реабілітований у 1939 р.

КОЗЯРЧУК Василь Іванович, 1897 р.н., уродженець с. Текуча Уманського р-ну, українець, б/п. Проживав у м. Умань. Працював слюсарем на заводі. Трійкою УНКВС по Київській обл. 15 квітня 1938 р. засуджений до ВМП. Реабілітований у 1959 р.

КЕЙФМАН Янкель Вадькович, 1896 р.н., уродженець м. Котельня Житомирської обл., єврей, б/п. Проживав у м. Умань. ОН при НКВС СРСР 5 жовтня 1938 р. засуджений до 8 р. ВТТ. Реабілітований у 1989 р.

КОЛЕСНІЧЕНКО Клементій Васильович, 1896 р.н., уродженець м. Умань, українець, б/п. Проживав у м. Умань. Працював шофером птахокомбінату. Трійкою УНКВС по Київській обл. 5 листопада 1937 р. засуджений до 10 р. ВТТ. Реабілітований у 1959 р.

КОЛОМІЄЦЬ Сила Петрович, 1896 р.н., уродженець с. Пелуни Ярумського р-ну, українець, б/п. Проживав у м. Умань. Працював вчителем. Трійкою УНКВС по Київській обл. 28 квітня 1938 р. засуджений до ВМП. Реабілітований у 1957 р.

КОЛОТОВИЧ Петро Данилович, 1903 р.н., уродженець с. Верх. Шепельовка Краснодонського р-ну Донецької обл., українець, б/п. Проживав у м. Умань. Працював заст. директора МТС по політ. частині. Київським облсудом 11 вересня 1937 р. засуджений до 10 р. ВТТ. Реабілітований у 1959 р.

КОМАРОВ Євдоким Федорович, 1888 р.н., уродженець м. Балашов Саратовської обл., росіянин, б/п. Проживав у м. Умань. Домогосподар. ВТ КВО 19 вересня 1944 р. засуджений до 16 р. ВТТ. Реабілітований у 1956 р.

КОПЕЛЬОВ Арон Ісакович, 1901 р.н., уродженець м. Маровськ Черніговської обл., єврей, б/п. Проживав у м. Умань. Командир 99 артполку. ОН при НКВС СРСР 17 жовтня 1939 р. засуджений до 3 р. ВТТ. Реабілітований у 1954 р.

КОНОПЕНКО Веремій Петрович, 1874 р.н., уродженець м. Умань, українець, б/п. Проживав у м. Умань. Працював хліборобом. Колегією ГПУ УРСР 10 травня 1931 р. засуджений до 5 р. висилки. Реабілітований у 1989 р.

КОРОДОВСЬКИЙ Мечислав Юліанович, 1883 р.н., уродженець Польщі, поляк, б/п. Проживав у м. Умань. Працював начальником цеху метал. заводу. Постановою НКВС і прокуратури СРСР 7 січня 1938 р. засуджений до ВМП. Реабілітований у 1957 р.

КОРДУН Микола Васильович, 1899 р.н., уродженець м. Хабіне Київської обл., українець, виключений з ВКП(б). Проживав у м. Умань. Голова райвиконкому. Верховним судом СРСР 17 листопада 1937 р. засуджений до ВМП. Реабілітований у 1957 р.

КАРАТИНСЬКИЙ Михайло Петрович, 1899 р.н., уродженець с. Острог, Польща, українець, б/п. Проживав у м. Умань. Працював касиром райконтори зв'язку. Трійкою УНКВС по Київській обл. 28 квітня 1938 р. засуджений до ВМП. Реабілітований у 1957 р.

КОСЕНКО Мойсей Гервасевич, 1897 р.н., уродженець м. Умань, українець, б/п. Проживав у м. Умань. Працював техніком будівельником. Трійкою УНКВС по Київській обл. 25 грудня 1937 р. засуджений до ВМП. Реабілітований у 1959 р.

КОСТЕЦЬКИЙ Володимир Семенович, 1906 р.н., уродженець м. Луцьк, українець, б/п. Проживав у м. Умань. Працював зав. складом. Комісією НКВС і прокурором СРСР 26 листопада 1937 р. засуджений до ВМП. Реабілітований у 1962 р.

КОСЯЧЕНКО Олексій Федорович, 1892 р.н., уродженець с. Биков Новобасинського р-ну Чернігівської обл., українець, б/п. Проживав у м. Умань. Працював директором МТС. Київським облсудом 11 вересня 1937 р. засуджений до ВМП. Реабілітований у 1959 р.

КОТИК Нусім-Мейша Лейбович, 1874 р.н., уродженець м. Теплик Вінницької обл., українець, б/п. Проживав у м. Умань. ОН при НКВС СРСР 5 жовтня 1938 р. засуджений до 5 р. висилки. Реабілітований у 1989 р.

КОЦОПЕЦ Микола Григорович, 1893 р.н., уродженець м. Самбур, Галичина, українець, б/п. Проживав у м. Умань. Працював кочегаром. ОН при НКВС СРСР 7 січня 1938 р. засуджений до ВМП. Реабілітований у 1956 р.

КОЦЮМБАС Іван Іванович, 1892 р.н., уродженець м. Умань, українець, б/п. Проживав у м. Умань. Працював вчителем школи №3. Комісією НКВС і прокурором СРСР 2 листопада 1937 р. засуджений до ВМП. Реабілітований у 1958 р.

КОГУТОВСЬКИЙ Никон Михайлович, 1875 р.н., уродженець с. Янишівка Ставишанського р-ну Київської обл., українець, б/п. Проживав у м. Умань. Служитель релігійного культу. Трійкою УНКВС по Київській обл. 16 жовтня 1937 р. засуджений до ВМП. Реабілітований у 1989 р.

КОШЕЛКО Антон Гнатович, 1895 р.н., уродженець Галичини, поляк, б/п. Проживав у м. Умань. Працював пожежником. НКВС і прокурором СРСР 19 січня 1938 р. засуджений до ВМП. Реабілітований у 1960 р.

КРАВЕЦЬ Іван Денисович, 1895 р.н., уродженець м. Умань, українець, б/п. Проживав у м. Умань. Приватне візництво. Колегією ДПУ УРСР 26 січня 1930 р. засуджений до 3 р. висилки. Реабілітований у 1964 р.

КРАВЕЦЬ Павло Оникійович, 1888 р.н., уродженець с. Свинарка Уманського р-ну, українець, б/п. Проживав у м. Умань. Випадковий заробіток. ДПУ УРСР 17 березня 1933 р. засуджений до ВМП. Реабілітований у 1960 р.

КРАВЧЕНКО Григорій Овксентійович, 1885 р.н., уродженець с. Паланка Уманського р-ну, українець, б/п. Проживав у м. Умань. Працював головним лікарем водолікарні. Трійкою УНКВС по Київській обл. 28 квітня 1938 р. засуджений до ВМП. Реабілітований у 1957 р.

КРАВЧУК Єфимія Гнатівна, 1899 р.н., уродженка с. Бабанка Уманського р-ну, українка, б/п. Проживала у м. Умань. Продавець на ярмарку. ДПУ УРСР 13 березня 1933 р. засуджена до 3 р. висилки. Реабілітована у 1960 р.

КРАВЧУК Матвій Степанович, 1893 р.н., уродженець м. Умань, українець, б/п. Проживав у м. Умань. ДПУ УРСР 13 березня 1933 р. засуджений до 10 р. ВТТ. Реабілітований у 1960 р.

КРАВЧУК Сергій Федорович, 1900 р.н., уродженець м. Умань, українець, б/п. Проживав у м. Умань. Бандурист Вінницької державної естради. ОН при НКВС СРСР 28 листопада 1937 р. засуджений до ВМП. Реабілітований у 1956 р.

КРАМАРЕНКО Василь Євтухович, 1898 р.н., уродженець м. Умань, українець, б/п. Проживав у м. Умань. Працював зав. базою спиртогорілчаного заводу. ОН при НКВС СРСР 29 жовтня 1938 р. засуджений до 8 р. ВТТ.Реабілітований у 1959 р.

КРАМІН Михайло Юхимович, 1902 р.н., уродженець с. Рижанівка Звенигородського р-ну, єврей, б/п. Проживав у м. Умань. Працював зав. магазином. ОН при НКВС СРСР 15 жовтня 1938 р. засуджений до 8 р. ВТТ. Реабілітований у 1963 р.

КРАСНОВА-ГРЕСМАН Раїса Самойлівна, уродженка Конотопського р-ну, єврейка, б/п. Проживав у м. Умань. Домогосподарка. ОН при НКВС СРСР 16 січня 1938 р. засуджена до 5 р. ВТТ. Реабілітована у 1958 р.

КРАМІНСЬКИЙ Микола Григорович, 1897 р.н., уродженець м. Сквира Київської обл., українець, б/п. Проживав у м. Умань. Працював техніком механіком. Трійкою УНКВС по Київській обл. 17 жовтня 1937 р. засуджений до 10 р. ВТТ. Реабілітований у 1958 р.

КРЕЧКО Бронислав Іванович, 1888 р.н., уродженець м. Рось, Польща, поляк, б/п. Проживав у м. Умань. Працював листоношею. Постановою НКВС СРСР 10 листопада 1937 р. засуджений до ВМП. Реабілітований у 1959 р.

КРИЖАНІВСЬКИЙ Юхим Сергійович, 1884 р.н., уродженець м. Кам'янець-Подільський, українець, б/п. Проживав у м. Умань. Працював викладачем. Постановою НКВС і прокуратури СРСР 19 грудня 1937 р. засуджений до ВМП. Реабілітований у 1989 р.

КРІТ Христя Федорівна, 1896 р.н., уродженка с. Гереженівка Уманського р-ну, українка, б/п. Проживала у м. Умань. Домогосподарка. Трійкою УНКВС по Київській обл. 15 вересня 1937 р. засуджена до 8 р. ВТТ. Реабілітована у 1989 р.

КРИВЕНКО Устим Юхимович, 1891 р.н., уродженець с. Суботів Чигиринського р-ну, українець, б/п. Проживав у м. Умань. Працював інструктором Букського маслозаводу. Трійкою УНКВС по Київській обл. 10 листопада 1937 р. засуджений до 10 р. ВТТ. Реабілітований у 1959 р.

КРИВОРУЧКО Микита Дмитрович, 1899 р.н., уродженець с. Роги Маньківського р-ну, українець, б/п. Проживав у с. Роги Маньківського р-ну. Працював машиністом колгоспного млина. Комісією УНКВС СРСР 26 листопада 1937 р. засуджений до ВМП. Реабілітований у 1957 р.

КРИЖАНІВСЬКИЙ Демид Олександрович, 1877 р.н., уродженець с. Спігенці Хмельницької обл., українець, б/п. Проживав у м. Умань. Служитель релігійного культу. Трійкою УНКВС по Київській обл. 16 жовтня 1937 р. засуджений до ВМП. Реабілітований у 1989 р.

КРОТІК Опанасія Григорівна, 1893 р.н., уродженка с. Коржовий Кут Уманського р-ну, українка, б/п. Проживала у м. Умань. Працювала пекарем. ДПУ УРСР 17 липня 1933 р. засуджена до 5 р. ВТТ. Реабілітована у 1961 р.

КРЕТІК Іван Андрійович, 1890 р.н., уродженець с. Коржовий Кут Уманського р-ну, українець, б/п. Проживав у м. Умань. Працював слюсарем бані. ВТ 16 артдивізії 2 травня 1944 р. засуджений до 10 р. ВТТ. Реабілітований у 1961 р.

КРЕЩЕНКО Юхим Кирилович, 1870 р.н., уродженець с. Дмитрушки Уманського р-ну, українець, б/п. Проживав у м. Умань. Працював у маслобойні сторожем. Трійкою УНКВС по Київській обл. 14 листопада 1937 р. засуджений до ВМП. Реабілітований у 1989 р.

КРУЧКОВСЬКИЙ Вікентій Станіславович, 1883 р.н., уродженець м. Котельков Житомирської обл., поляк, б/п. Проживав у м. Умань. Працював слюсарем. Постановою НКВС і прокуратури СРСР 7 січня 1938 р. засуджений до ВМП. Реабілітованийу 1989 р.

КРИЖАНІВСЬКИЙ Василь Андрійович, 1893 р.н., уродженець м. Тальне, українець, б/п. Проживав у м. Умань. Колегією ДПУ УРСР 21 травня 1930 р. засуджений до 3 р. висилки. Реабілітований у 1989 р.

КРИЖАНІВСЬКИЙ Іван Антонович, 1892 р.н., уродженець м. Умань, українець, б/п. Проживав у м. Умань. Працював кондитером. Постановою НКВС і прокуратури СРСР 19 грудня 1937 р. засуджений до ВМП. Реабілітований у 1956 р.

КСЕНДОВСЬКИЙ Петро Матвійович, 1901 р.н., уродженець м. Умань, українець, б/п. Проживав у м. Умань. Працював техніком механіком. Постановою НКВС і прокуратури СРСР 6 грудня 1937 р. засуджений до ВМП. Реабілітований у 1958 р.

КУДРЯВИЙ Мойсей Капітонович, 1896 р.н., уродженець с. Новоселівка Уманського р-ну, українець, б/п. Проживав у м. Умань. Колегією ДПУ УРСР 4 січня 1931 р. засуджений до 3 р. висилки. Реабілітований у 1989 р.

КУЗНЄЦОВ Анатолій Георгійович, 1902 р.н., уродженець с. Витягайлівка Подільського р-ну, українець, б/п. Проживав у м. Умань. Працював десятником мат. тех. складу. Колегією ДПУ УРСР 31 травня 1931 р. засуджений до 5 р. висилки. Реабілітований у 1989 р.

КУЗЬМЕНКО Олександр Петрович, 1902 р.н., уродженець с. Дмитрівка Брянського повіту, українець, б/п. Проживав у м. Умань. Працював головним інженером тракторного заводу. Верховним Судом СРСР 17 листопада 1937 р. засуджений до ВМП. Реабілітований у 1957 р.

КУЗЬМЕНКО Прокофій Овксентійович, 1880 р.н., уродженець с. Голяківка Христинівського р-ну, українець, б/п. Проживав у м. Умань. Працював їздовим райпо. Трійкою УНКВС по Київській обл. 14 квітня 198 р. засуджений до ВМП. Реабілітований у 1958 р.

КУДИК Макар Семенович, 1881 р.н., уродженець с. Кочубіївка Уманського р-ну, українець, б/п. Проживав у м. Умань. Працював грабарем. Трійкою УНКВС по Київській обл. 25 грудня 1937 р. засуджений до ВМП. Реабілітований у 1966 р.

КУЛЬБЕРГ Семен Дмитрович, 1895 р.н., уродженець Бесарабії, поляк, б/п. Проживав у м. Умань. Працював експедитором. Постановою НКВС і прокуратури СРСР 17 листопада 1937 р. засуджений до ВМП. Реабілітований у 1989 р.

КУКУРУДЗА Архип Андрійович, 1888 р.н., уродженець с. Текуча Уманського р-ну, українець, б/п. Проживав у м. Умань. Працював на птахокомбінаті. ОН при НКВС СРСР 11 грудня 1937 р. засуджений до ВМП. Реабілітований у 1989 р.

КУРОП'ЯТКІН Феодосій Феодосійович, 1900 р.н., уродженець с. Аджанівка Кіровського р-ну Одеської обл., українець, б/п. Проживав у м. Умань. Працював майстром ДСУ 626. Трійкою НКВС 5 жовтня 1938 р. засуджений до 8 р. ВТТ. Реабілітований у 1959 р.

КУТИЛО Антон Миколайович, 1894 р.н., уродженець м. Умань, українець, б/п. Проживав у м. Умань. Працював бухгалтером лісництва. Трійкою УНКВС по Київській обл. 13 квітня 1938 р. засуджений до ВМП. Реабілітований у 1957 р.

КУЧЕРЕНКО Архип Ісакович, 1907 р.н., уродженець с. Дмитрушки Уманського р-ну, українець, б/п. Проживав у м. Умань. Працював ливарником. Трійкою УНКВС по Київській обл. 14 листопада 1937 р. засуджений до 10 р. ВТТ. Реабілітований у 1958 р.

КУЧЕРЕНКО Іван Васильович, 1871 р.н., уродженець с. Дмитрушки Уманського р-ну, українець, б/п. Проживав у м. Умань. Працював теслею. Трійкою УНКВС по Київській обл. 25 жовтня 1937 р. засуджений до 10 р. ВТТ. Реабілітований у 1989 р.

КУЧЕРЕНКО Микита Андрійович, 1892 р.н., уродженець с. Коржовий Кут Уманського р-ну, українець, б/п. Проживав у м. Умань. Працював ковалем цегельного заводу. Трійкою УНКВС по Київській обл. 1 листопада 1937 р. засуджений до 10 р. ВТТ. Реабілітований у 1959 р.

КУШНІРОВ Захарій Якович, 1898 р.н., уродженець м. Володимир-Волинський, росіянин, б/п. Проживав у м. Умань. Працював головою споживкооперації. Спеціальною Колегією Київського Суду 11 вересня 1937 р. засуджений до ВМП. Реабілітований у 1959 р.

КШЕВАЦЬКИЙ Броніслав Фраицевич, 1888 р.н., уродженець м. Вільно, Польща, поляк, б/п. Проживав у м. Умань. Працював сторожем цукрозаводу. Постановою НКВС і прокуратури СРСР 7 січня 1938 р. засуджений до ВМП. Реабілітований у 1989 р.

ЛАБЕНСЬКИЙ Володимир Петрович, 1900 р.н., уродженець с. Княжики Монастирищенського р-ну, українець, б/п. Проживав у м. Умань. Хлібороб. НО при НКВС УРСР 2 листопада 1938 р. засуджений до 10 р. ВТТ. Реабілітований у 1989 р.

ЛАБУДЗИНСЬКИЙ Євгеній Васильович, 1901 р.н., уродженець м. Умань, українець, б/п. Проживав у м. Умань. Працював мотористом цегельного заводу. Трійкою УНКВС по Одеській обл. 13 жовтня 1938 р. засуджений до ВМП. Реабілітований у 1954 р.

ЛАБУЦ Ярослав Адамович, 1913 р.н., уродженець м. Вільно, Польща, литовець, б/п. Проживав у м. Умань. Працював заступником головного бухгалтера 123 стр. уч-к КВО. Постановою НКВС СРСР 13 листопада 1937 р. засуджений до ВМП. Реабілітований у 1989 р.

ЛАВЛІНСЬКИЙ Іван Федорович, 1902 р.н., уродженець х. Безимянський Сталінградської обл., росіянин, б/п. Проживав у м. Умань. Працював викладачем технікуму механізації. Трійкою УНКВС УРСР 17 листопада 1937 р. засуджений до 10 р. ВТТ. Реабілітований у 1954 р.

ЛАГУТА Емануїл Гнатович, 1898 р.н., уродженець с. Оксанина Уманського р-ну, українець, б/п. Проживав у м. Умань. Трійкою при Колегії ДПУ УРСР 7 травня 1933 р. засуджений до 5 р. ВТТ. Реабілітований у 1989 р.

ЛАЗАРЕВИЧ Михайло Васильович, 1886 р.н., уродженець Галичини, українець, б/п. Проживав у м. Умань. Працював мулярем. Трійкою УНКВС по Київській обл. 25 вересня 1938 р. засуджений до ВМП. Реабілітований у 1989 р.

ЛАРЖЕВСЬКИЙ Феодосій Іванович, 1874 р.н., уродженець с. Коротчине Новомиргородського р-ну, українець, б/п. Проживав у м. Умань. Працював діловодом сільгоспінституту. Трійкою УНКВС по Київській обл. 28 квітня 1938 р. засуджений до ВМП. Реабілітований у 1957 р.

ЛЕШКОВ Василь Іванович, 1896 р.н., уродженець Галичини, українець, б/п. Проживав у м. Умань. Працював архіваріусом міськвиконкому. Постановою НКВС СРСР 19 січня 1938 р. засуджений до ВМП. Реабілітований у 1989 р.

ЛЕВИЦЬКИЙ Мар'яи Львович, 1893 р.н., уродженець м. Львів, українець, б/п. Проживав у м. Умань. Працював інструктором. Постановою Трійки ДПУ УРСР 1 жовтня 1933 р. засуджений до 3 р. ВТТ. Реабілітований у 1989 р.

ЛЕВИЦЬКИЙ Семен Михайлович, 1884 р.н., уродженець с. Мельники Канівського р-ну, українець, б/п. Проживав у м. Умань. Працював директором школи № 6. Трійкою УНКВС по Київській обл. 5 листопада 1937 р. засуджений до 10 р. ВТТ. Реабілітований у 1958 р.

ЛЕВЧЕНКО Яків Степанович, 1910 р.н., уродженець м. Умань, українець, б/п. Проживав у м. Умань. Працював вантажником залізничної ст. м. Умань. Трійкою УНКВС по Одеській обл. 5 листопада 1937 р. засуджений до ВМП. Реабілітований у 1959 р.

ЛЕЛЕВСЬКА Ядвига Казимирівна, 1891 р.н., уродженка м. Умань, полька, б/п. Проживала у м. Умань. Працювала бухгалтером артілі помторгкомбінату. Постановою НКВС і прокуратури СРСР 29 жовтня 1937 р. засуджена до ВМП. Реабілітована у 1959 р.

ЛЕВСЬКИЙ Юрій Юлійович, 1916 р.н., уродженець м. Умань, поляк, б/п. Проживав у м. Умань. Працював інструктором фізкультури, школи № 9. Постановою НКВС СРСР 26 листопада 1937 р. засуджений до ВМП. Реабілітований у 1989 р.

ЛЕМЕЩУК Валентина Михайлівна, 1908 р.н., уродженка Польщі, полька, б/п. Проживала у м. Умань. Працювала фельдшером-акушером райлікарні. ОН при НКВС 8 вересня 1937 р. засуджена до 10 р. ВТТ. Реабілітована у 1957 р.

ЛЕЩЕНКО Андрій Іванович, 1895 р.н., уродженець м. Умань, українець, б/п. Проживав у м. Умань. Колгоспник. Трійкою УНКВС по Київській обл. 23 квітня 1938 р. засуджений до ВМП. Реабілітований у 1957 р.

ЛОГВИНОВ Аркадій Степанович, 1876 р.н., уродженець Сереново Воронезької обл., росіянин, б/п. Проживав у м. Умань. Без відповідних занять. ОН при НКВС СРСР 26 жовтня 1938 р. засуджений до 8 р. ВТТ. Реабілітований у 1989 р.

ЛОГВИНОВ Петро Степанович, 1878 р.н., уродженець с. Бодрове, українець, б/п. Проживав у м. Умань. Працював ветеринарним санітаром. Трійкою УНКВС по Київській обл. 4 травня 1938 р. засуджений до ВМП. Реабілітований у 1958 р.

ЛОГВИНОВ Филимон Галактіонович, 1897 р.н., уродженець Неферецанського р-ну Дніпропетровської обл., українець, виключений з ВКП(б).Проживав у м. Умань. Працював зав. райкомунгоспом. Військовою Колегією Верховного Суду 7 вересня 1937 р. засуджений до 10 р. з конфіскацією майна. Реабілітований у 1958 р.

ЛОБКО Григорій Антонович, 1894 р.н., уродженець с. Буки Маньківського р-ну, українець, б/п. Проживав у м. Умань. Працював завгоспом по будівельному полку. Трійкою УНКВС по Київській обл. 28 квітня 1938 р. засуджений до ВМП. Реабілітований у 1958 р.

ЛУЧКО Платон Романович, 1902 р.н., уродженець с. Кочержинці Уманського р-ну, українець, б/п. Проживав у м. Умань. Працював слюсарем сільгосппостач. Трійкою УНКВС по Київській обл. 25 грудня 1937 р. засуджений до ВМП. Реабілітований у 1989 р.

ЛУЦКОВ Костянтин Кориілович, 1885 р.н., уродженець с. Івниця Житомирського р-ну Житомирської обл., українець, б/п. Проживав у м. Умань. Працював у РСС секретарем. Трійкою УНКВС по Київській обл. 19 вересня 1938 р. засуджений до ВМП. Реабілітований у 1989 р.

ЛИСИЙ Іван Феодосійович, 1893 р.н., уродженець с. Пугачівка Уманського р-ну, українець, б/п. Проживав у м. Умань. Працював бухгалтером райСТ. Трійкою УНКВС по Київській обл. 28 квітня 1938 р. засуджений до ВМП. Реабілітований у1958 р.

ЛЯЛЬЧУК Яків Семенович, 1888 р.н., уродженець с. Маленков Гайсинського р-ну Вінницької обл., українець, б/п. Проживав у м. Умань. Працював на цегельному заводі. Трійкою УНКВС по Одеській обл. 21 жовтня 1937 р. засуджений до 10 р. ВТТ. Реабілітований у 1989 р.

МАЙСТРЕНКО Марк Ананійович, 1878 р.н., уродженець с. Кальник Дашівського р-ну Вінницької обл., українець, б/п. Проживав у м. Умань. Працював пасічником педтехнікуму. Трійкою УНКВС по Київській обл. 16 жовтня 1937 р. засуджений до ВМП. Реабілітований у 1989 р.

МАКАРЕНКО Федір Григорович, 1898 р.н., уродженець с. Дзензелівка Маньківського р-ну, українець, б/п. Проживав у м. Умань. Працював бухгалтером відділу УВСР 123 дільниці. Трійкою УНКВС по Київській обл. 30 серпня 1938 р. засуджений до ВМП. Реабілітований у 1989 р.

МАКАРОВ Павло Михайлович, 1915 р.н., уродженець с. В. Кахнівка Кременчуцького р-ну Полтавської обл., українець, б/п. Проживав у м. Умань. Працював робітником заводу будматеріалів. Трійкою УНКВС по Київській обл. 3 вересня 1937 р. засуджений до 10 р. ВТТ. Реабілітований у 1989 р.

МАЛАШОК Петро Мойсейович, 1882 р.н., уродженець с. Тростянець Ямпільського р-ну, українець, б/п. Проживав у м. Умань. Працював робітником цегельного заводу. Трійкою УНКВС по Одеській обл. 5 листопада 1937 р. засуджений до 10 р.ВТТ. Реабілітований у 1989 р.

МАЛИЙ Мойсей Борисович 1889 р.н., уродженець м. Умань, єврей, б/п. Проживав у м. Умань. Працював зав. виробництвом сектору міжрайбуд. ОН при НКВС СРСР 23 листопада 1939 р. засуджений до 3 р. ВТТ. Реабілітований у 1956 р.

МАЛЬЧЕВСЬКИЙ Йосип Феліксович, 1894 р.н., уродженець м. Варшава, поляк, б/п. Проживав у м. Умань. Працював калькулятором уманьторгу. НКВС СРСР 19 грудня 1937 р. засуджений до ВМП. Реабілітований у 1989 р.

МАНЧИНСЬКА Аделіада Тадаушівна, 1907 р.н., уродженка м. Дашів Вінницької обл., полька, б/п. Проживала у м. Умань. Працювала телефоністкою. НКВД та прокурором СРСР 19 грудня 1937 р. засуджена до ВМП. Реабілітована у 1962 р.

МАРКЕВИЧ Петро Петрович, 1890 р.н., уродженець Білоцерківського р-ну, українець, б/п. Проживав у м. Умань. Священик. Трійкою УНКВС по Київській обл. 16 жовтня 1937 р. засуджений до ВМП. Реабілітований у 1958 р.

МАТКОВСЬКА Антоніна Степанівна, 1898 р.н., уродженка с. Песчлене Вінницької обл., українка, б/п. Проживала у м. Умань. Домогосподарка. ОН при НКВС СРСР 26 березня 1938 р. засуджена до 8 р. ВТТ. Реабілітована у 1958 р.

МАТЮША Микола Дорофійович, 1916 р.н., уродженець Владивостоку, українець, б/п. Проживав у м. Умань. Працював діловодом сільської ради. Комісією НКВС і прокуратурою СРСР 12 жовтня 1937 р. засуджений до ВМП. Реабілітований у 1963 р.

МАРКОВСЬКИЙ Іван Якович, 1904 р.н., уродженець с. Ямпіль Катеринопільського р-ну Київської обл., українець, б/п. Проживав у м. Умань. Працював службовцем технікуму механізації. Військовою Колегією Верховного Суду СРСР 25 жовтня 1937 р. засуджений до ВМП. Реабілітований у 1977 р.

МАТУСЕВИЧ Ядвіга Францівна, 1910 р.н., уродженка с. Чорнопрудка Житомирської обл., полька, кандидат в члени ВКП(б). Проживала у м. Умань. Студентка с/г інституту. ОН при НКВС СРСР 25 березня 1938 р. засуджена до 2 р. гласного нагляду. Реабілітована у 1958 р.

МАТУЛА Олександр Авакумович, 1893 р.н., уродженець м. Умань, українець, б/п. Проживав у м. Умань. Працював теслею птахофабрики. Трійкою УНКВС по Київській обл. 14 листопада 1937 р. засуджений до 10 . ВТТ. Реабілітований у 1962р.

МАТЧЕНКО Олександр Олександрович, 1893 р.н., уродженець м. Золотоноша , українець, б/п. Проживав у м. Умань. Київським облсудом 7 липня 1947 р. засуджений до 10 р. позбавлення волі. Реабілітований у 1958 р.

МАРТИНЮК Микола Назарович, 1897 р.н., уродженець с. Кринчек Грушівського р-ну, українець, виключений з ВКП(б). Проживав у м. Умань. Працював вчителем історії. ОН при НКВС СРСР 5 жовтня 1938 р. засуджений до 8 р. ВТТ. Реабілітований у 1956 р.

МАТКОВСЬКИЙ Андрій Федорович, 1888 р.н., уродженець с. Горбульове Потіївського р-ну Житомирської обл., українець, б/п. Проживав у м. Умань. Працював учителем школи №1. Військовою Колегією Верховного Суду СРСР 25 жовтня 1937 р.засуджений до ВМП. Реабілітований у 1958 р.

МАТКОВСЬКИЙ Кирило Григорович, 1882 р.н., уродженець с. Дзівка Липовецького р-ну Київської обл., українець, б/п. Проживав на ст. Умань-вантажна. Працював касиром ст. Умань. ОН при НКВС СРСР 31 липня 1939 р. засуджений до 5 р. ВТТ. Реабілітований у 1954 р.

МАШКОВСЬКА Вікторія Іванівна, 1910 р.н., уродженка с. Осітна Христинівського р-ну, українка, б/п. Проживала у м. Умань. Працювала вчителькою школи №14. Комітетом НКВС і прокуратурою СРСР 2 листопада 1937 р. засуджена до ВМП. Реабілітована у 1958 р.

МЕДОЛІЗ Євтихій ЗАхарович, 1886 р.н., уродженець с. Ксендзівка, українець, б/п. Проживав у м. Умань. Працював їздовим. Трійкою УНКВС по Київській обл. 4 грудня 1937 р. засуджений до ВМП. Реабілітований у 1989 р.

МЕЛЕНЕВСЬКИЙ Олександр Йосипович, 1891 р.н., уродженець м. Коростень Київської обл., поляк, б/п. Проживав у м. Умань. Працював робітником лісу. ОН при НКВС СРСР 19 січня 1938 р. засуджений до ВМП. Реабілітований у 1989 р.

МЕЛЬНИК Володимир Федорович, 1890 р.н., уродженець Галичини, українець, б/п. Проживав у м. Умань. Працював викладачем фізики. Комісією НКВС і прокурором СРСР 19 грудня 1937 р. засуджений до ВМП. Реабілітований у 1957 р.

МЕЛЬНИК Яків Гаврилович, 1895 р.н., уродженець с. Гереженівка Уманського р-ну, українець, б/п. Проживав у м. Умань. Працював касиром особобозу. Трійкою УНКВС по Київській обл. 5 листопада 1937 р. засуджений до 10 р. ВТТ. Реабілітований у 1989 р.

МЕЛЬНИКОВ Митрофан Володимирович, 1892 р.н., уродженець с. Вінаж Вінницької обл., українець, б/п. Проживав у м. Умань. Працював у радгоспі "Софіївка", робітник. ОН при НКВС СРСР 5 жовтня 1938 р. засуджений до 8 р. ВТТ. Реабілітований у 1989 р.

МЕЛЬНИКОВ Василь Маркович, 1893 р.н., уродженець с. Крижопіль Вінницької обл., українець, б/п. Проживав у м. Умань. Працював військовим керівником с/г інституту. Постановою НКВС і прокурором СРСР 13 листопада 1937 р. засудженийдо ВМП. Реабілітований у 1965 р.

МЕРЕЖИНСЬКИЙ Лев Григорович, 1907 р.н., уродженець с. Дектрянка Тамбовської обл., росіянин, б/п. Проживав у м. Умань. Працював заступником директора школи. Закритим судовим засіданням ВС Військової Колегії ВР СРСР засуджений до15 р. ВТТ. Реабілітований у 1941 р.

МЕТЕЛЬСЬКИЙ Макар Іванович, 1895 р.н., уродженець с. Громи Уманського р-ну, українець, б/п. Проживав у м. Умань. Працював у музеї лаборантом. Трійкою УНКВС по Київській обл. 4 грудня 1937 р. засуджений до ВМП. Реабілітований у 1989 р.

МЕТЕЛЬСЬКИЙ Сергій Володимирович, 1897 р.н., уродженець с. Тернівка Гайсинського р-ну, поляк, б/п. Проживав у м. Умань. Працював бухгалтером. НКВС СРСР 26 листопада 1937 р. засуджений до ВМП. Реабілітований у 1989 р.

МИКОЛЕНКО-НІКОЛЕНКО Федір Ананійович, 1894 р.н., уродженець с. Гереженівка Уманського р-ну, українець, б/п. Проживав у м. Умань. Працював ковалем. Трійкою УНКВС по Київській обл. 5 листопада 1937 р. засуджений до 10 р. ВТТ. Реабілітований у 1989 р.

МИТНИЦЬКИЙ Шимон Бенціонович, 1880 р.н., уродженець м. Теплик Вінницької обл., єврей, б/п. Проживав у м. Умань. Без певного роду занять. Трійкою УНКВС по Київській обл. 13 квітня 1938 р. засуджений до ВМП. Реабілітований у 1989 р.

МІХАЛЬЧУК Дмитро Онуфрійович, 1867 р.н., уродженець Польщі, українець, б/п. Проживав у м. Умань. Не працював. Трійкою УНКВС по Київській обл. 14 листопада 1937 р. засуджений до ВМП. Реабілітований у 1989 р.

МИШЕЛЕВИЧ Йосип Мойсійович, 1885 р.н., уродженець Румунії, єврей, б/п. Проживав у м. Умань. Без певного роду занять. Трійкою УНКВС по Київській обл. 13 квітня 1938 р. засуджений до ВМП. Реабілітований у 1989 р.

МОГИЛА Іван Йосипович, 1878 р.н., уродженець м. Умань, українець, б/п. Проживав у м. Умань. Без певного роду занять. Колегією ДПУ УРСР 25 грудня 1930 р. засуджений до 3 р. висилки. Реабілітований у 1989 р.

МОНЧИНСЬКИЙ Іполіт Карлович, 1901 р.н., уродженець м. Умань, єврей, б/п. Проживав у м. Умань. Працював на хлібзаводі, браковщик. Постановою НКВС і прокурора СРСР 15 грудня 1937 р. засуджений до ВМП. Реабілітований у 1967 р.

МОРОЗ Василь Дорофійович, 1894 р.н., уродженець с. Медведівка Хмельницької обл., українець, б/п. Проживав у м. Умань. Без певного роду занять. Трійкою УНКВС по Київській обл. 1 листопада 1937 р. засуджений до 10 р. ВТТ. Реабілітований у 1958 р.

МОСКАЛЕНКО Іван Григорович, 1893 р.н., українець, б/п. Проживав у м. Умань. Працював в автороті №7, сторож. Суд. Колегією Київської обл. 22 жовтня 1953 р. засуджений до 8 р. ВТТ. Реабілітований у 1988 р.

МУЗИКАНТ Юхим Гершкович, 1926 р.н., уродженець м. Умань, єврей, член ВЛКСМ. Проживав у м. Чкалов. Служба в РА. ВТ Південно-Уральського ВО 4 січня 1952 р. засуджений до 25 р. ВТТ. Реабілітований у 1955 р.

МУСЕНЗОВИЙ Микола Федорович, 1898 р.н., уродженець Чернівецької обл., українець, б/п. Проживав у м. Умань. Працював на вантажній ст. касиром. Постановою НКВС СРСР 6 грудня 1937 р. засуджений до ВМП. Реабілітований у 1989 р.

МУСІЄНКО Семен Кузьмович, 1892 р.н., уродженець м. Умань, українець, б/п. Проживав у м. Умань. Працював робітником пивзаводу. Трійкою УНКВС по Київській обл. 25 жовтня 1938 р. засуджений до 10 р. ВТТ. Реабілітований у 1959 р.

МУССО Роман Робертович, 1903 р.н., уродженець Естонії, німець, б/п. Проживав у м. Умань. Працював викладачем с/г інституту. ОН при НКВС СРСР 16 грудня 1942 р. засуджений до 8 р. ВТТ. Реабілітований у 1959 р.

НАБОК Василь Герасимович, 1899 р.н., уродженець м. Київ, українець, б/п. Проживав у м. Умань. Працював машиністом моторно-ремонтного заводу. Постановою НКВС і прокуратури СРСР 6 грудня 1937 р. засуджений до ВМП. Реабілітований у1958 р.

НАГОРНИЙ Іван Зіновійович, 1908 р.н., уродженець с. Берестовець Уманського р-ну, українець, б/п. Проживав у м. Умань. Працював вчителем. Трійкою УНКВС по Київській обл. 28 квітня 1938 р. засуджений до ВМП. Реабілітований у 1957 р.

НАМІЧИНА Сила Павлович, 1899 р.н., уродженець с. Кочубіївка, українець, б/п. Проживав у м. Умань. Їздовий Уманського торгу. Трійкою УНКВС по Київській обл. 25 грудня 1937 р. засуджений до ВМП. Реабілітований у 1965 р.

НЕВЯРОВСЬКИЙ Казимір Едмундович, 1908 р.н., уродженець м. Умань, поляк, б/п. Проживав у м. Умань. Працював рахівником заготконтори. Постановою НКВС СРСР 7 січня 1938 р. засуджений до ВМП. Реабілітований у 1989 р.

НЕДОЛЯ Дмитро Платонович, 1883 р.н., уродженець с. Дашів Київської обл., українець, б/п. Проживав у м. Умань. Працював на заводі "Труд" ливарником. ОН при НКВС СРСР 5 жовтня 1938 р. засуджений до 8 р. ВТТ. Реабілітований у 1956 р.

НІМИЙ Станіслав Мартинович, 1892 р.н., уродженець с. Варенці Городокського р-ну Вінницької обл., поляк, б/п. Проживав у м. Умань. Робітник. ОН при НКВС СРСР 26 листопада 1937 р. засуджений до ВМП. Реабілітований у 1989 р.

НЕХАМКІН Ізраїль Абельович, 1898 р.н., уродженець м. Рогачівка Гомельської обл., єврей, б/п. Проживав у м. Умань. Без певного роду занять. ОН при НКВС СРСР 5 жовтня 1938 р. засуджений до 8 р. ВТТ. Реабілітований у 1989 р.

НЕЧАЄВ Герман Олексійович, 1892 р.н., уродженець м. Умань, українець, б/п. Проживав у м. Умань. Працював завгоспом. Постановою ОС КДПУ УРСР 3 квітня 1934 р. засуджений до 3 р. ВТТ. Реабілітований у 1989 р.

МАКАРЧУК Ісак Євстратович, 1879 р.н., уродженець с. Піковець Уманського р-ну, українець, б/п. Проживав у м. Умань. Працював сторожем у санстанції. Трійкою УНКВС по Київській обл. 16 жовтня 1937 р. засуджений до ВМП. Реабілітований у 1989 р.

НОВИЦЬКИЙ Арсентій Север'янович, 1877 р.н., уродженець с. Когутковка Одеської обл., українець, б/п. Проживав у м. Умань. Працював кухарем ресторану №2. Трійкою УНКВС по Київській обл. 28 квітня 1938 р. засуджений до ВМП. Реабілітований у 1958 р.

НОВОСЕЛЕЦЬКИЙ Дмитро Йосипович, 1882 р.н., уродженець с. Гориця Березdовського р-ну, українець, б/п. Проживав у м. Умань. Працював на цегельному заводі. Трійкою УНКВС по Одеській обл. 21 жовтня 1937 р. засуджений до ВМП. Реабілітований у 1966 р.

НОВОСЕЛЕЦЬКИЙ Пилип Григорович, 1899 р.н., уродженець с. Луги Б. Церківського р-ну Київської обл., єврей, б/п. Проживав у м. Умань. Працював рахівником столової №2. ОН при НКВС СРСР 9 жовтня 1938 р. засуджений до 8 р. ВТТ. Реабілітований у 1962 р.

НОСАК Василь Федорович, 1891 р.н., уродженець Польщі, українець, б/п. Проживав у м. Умань. Працював теслею РайПО. ОН при НКВС СРСР 21 жовтня 1938 р. засуджений до 5 р. ВТТ. Реабілітований у 1956 р.

НУПАНИЙ Андрій Васильович, 1894 р.н., уродженець с. Селище Канівського р-ну, українець, б/п. Проживав у м. Умань. Працював бухгалтером птахокомбінату. Трійкою УНКВС по Київській обл. 5 квітня 1938 р. засуджений до ВМП. Реабілітований у 1958 р.

ОБРОЦЬКА Яніна Йосипівна, 1892 р.н., уродженка м. Варшава, полька, б/п. Проживала у м. Умань. Працювала білетним касиром ст. Умань. ОН при НКВС СРСР 22 лютого 1938 р. засуджена до 10 р. ВТТ. Реабілітована у 1962 р.

ОВСЯНИЦЬКИЙ Савелій Олександрович, 1888 р.н., уродженець Галичини, українець, б/п. Проживав у м. Умань. Працював машиністом. ОН при НКВС СРСР 7 січня 1938 р. засуджений до ВМП. Реабілітований у 1956 р.

ОВЧАРУК Андрій Дезидерійович, 1895 р.н., уродженець с. Дубова Уманського р-ну, українець, б/п. Проживав у м. Умань. Працював рахівником. Трійкою УНКВС по Київській обл. 23 квітня 1938 р. засуджений до ВМП. Реабілітований у 1957р.

ОЙСПОЛЕН Іхіль Хаймович, 1890 р.н., уродженець м. Гайсин Вінницької обл., єврей, б/п. Проживав у м. Умань. Без певних занять. Трійкою УНКВС по Київській обл. 13 квітня 1938 р. засуджений до ВМП. Реабілітований у1989 р.

ОКСЕНГЕНДЛЕР Леонтій Володимирович, 1896 р.н., уродженець с. Добра Маньківського р-ну, єврей, б/п. Проживав у м. Умань. Працював техніком-будівельником на моторно-ремонтному заводі. ОН при НКВС 9 жовтня 1933 р. засуджений до 8 р. ВТТ.Реабілітований у 1959 р.

ОЛІЙНИК Василь Максимович, 1891 р.н., уродженець с. Васьківці Полтавської обл., українець, колишній член ВКП(б). Проживав у м. Умань. Працював начальником райвідділу зв'язку. Трійкою УНКВС по Київській обл. 28 квітня 1938 р. засуджений до ВМП. Реабілітований у 1957 р.

ОЛІЙНИЧЕНКО Василь Іванович, 1891 р.н., уродженець м. Умань, українець, б/п. Проживав у м. Умань. Працював теслею бурякопункту ст. Умань. Трійкою УНКВС по Київській обл. 5 січня 1937 р. засуджений до 10 р. ВТТ. Реабілітований у 1957 р.

ОСТАШЕНЮК Андрій Васильович, 1888 р.н., уродженець с. Гродзеве Уманського р-ну, українець, б/п. Проживав у м. Умань. Працював конюхом санобозу. Трійкою УНКВС по Київській обл. 1 листопада 1937 р. засуджений до ВМП. Реабілітований у 1957 р.

ОСТРОВСЬКИЙ Фелікс Флоріанович, 1914 р.н., уродженець с. Буртин Полонецького р-ну, поляк, б/п. Проживав у м. Умань. Працював водієм цегельного заводу. ОН при НКВС СРСР 28 листопада 1937 р. засуджений до 10 р. ВТТ. Реабілітований у1956 р.

ОСТРОВСЬКИЙ Генріх Флоріанович, 1911 р.н., уродженець м. Клівленд США, поляк, б/п. Проживав у м. Умань. Працював вчителем. ОН при НКВС СРСР 28 листопада 1937 р. засуджений до 10 р. ВТТ. Реабілітований у 1956 р.

ОСОВСЬКА Олена Миколаївна, 1899 р.н., уродженка с. Кашперівка Тетіївського р-ну Київської обл., полька, б/п. Проживала у м. Умань. Домогосподарка. ОН при НКВС СРСР 21 червня 1938 р. засуджена до 5 р. заслання. Реабілітована у 1989 р.

ОРЖЕХОВСЬКИЙ Йосип Ромуальдович, 1891 р.н., уродженець с. Вербовець Хмельницької обл., поляк, б/п. Проживав у м. Умань. Працював викладачем педшколи. Постановою НКВС СРСР 7 січня 1938 р. засуджений до ВМП. Реабілітований у 1957р.

ОРЖЕХОВСЬКА Олена Францівна, 1894 р.н., уродженка Польщі, полька, б/п. Проживала у м. Умань. Працювала викладачем сш № 1. Постановою НКВС СРСР 7 січня 1938 р. засуджена до ВМП. Реабілітована у 1957 р.

ОРЛОВСЬКИЙ Пилип Ігнатович, 1884 р.н., уродженець м. Умань, українець, б/п. Проживав у м. Умань. Працював бухгалтером райшколи зв'язку. Трійкою УНКВС по Київській обл. 28 квітня 1938 р. засуджений до ВМП. Реабілітований у 1957 р.

ОРАТОВСЬКА Варвара Степанівна, 1904 р.н., уродженка с. Дубове Уманського р-ну, українка, б/п. Проживала у м. Умань. Київським обл. судом 23 жовтня 1953 р. засуджена до 10 р. ВТТ. Реабілітована у 1989 р.

ОПАЛКО Федір Мефодійович, 1887 р.н., уродженець с. Войтівка Уманського р-ну, українець, б/п. Проживав у м. Умань. Без певних занять. Трійкою УНКВС по Київській обл. 28 грудня 1937 р. засуджений до ВМП. Реабілітованийу 1989 р.

ОНИЩЕНКО Марія Юліанівна, 1896 р.н., уродженка с. Новостародуб П'ятихатського р-ну, українка, б/п. Проживала у м. Умань. Домогосподарка. ОН при НКВС СРСР 22 березня 1938 р. засуджена до 5 р. ВТТ. Реабілітована у 1989р.

ОЛЬШЕВСЬКИЙ Віктор Ананійович, 1889 р.н., уродженець с. Лебединка Київської обл., українець, б/п. Проживав у м. Умань. Працював вчителем школи №4. Трійкою УНКВС по Київській обл. засуджений до ВМП. Реабілітований у 1959 р.

ПУСТОВІТ Терентій Ігнатович, 1884 р.н., уродженець с. Ретманівка Одеської обл., українець, б/п. Проживав у м. Умань. Працював сторожем контори заготшкір. ОН при НКВД СРСР 5 жовтня 1938 р. засуджений до 8 р. ВТТ. Реабілітований у 1989 р.

ПУГОВСЬКИЙ Марко Петрович, 1900 р.н., уродженець с. Миткове Гайсинського р-ну Вінницької обл., поляк, б/п. Проживав у м. Умань. Працював на швейній фабриці слюсарем. Постановою НКВС і прокуратури СРСР 7 січня 1938 р. засуджений до ВМП. Реабілітований у 1959 р.

ПРУДИУС Андрій Аристархович, 1896 р.н., уродженець с. Кузьмина Гребля Христинівського р-ну, українець, б/п. Проживав у м. Умань. Працював грейдеристом ДЕУ-626. Трійкою УНКВС по Київській обл. 28 квітня 1938 р. засуджений до ВМП. Реабілітований у 1958 р.

ПРОХОРОВИЧ Павло Васильович, 1873 р.н., уродженець с. Слободи-Лозогубове Полтавської обл., українець, б/п. Проживав у м. Умань. Без певних занять. Трійкою УНКВС по Київській обл. 28 квітня 1938 р. засуджений до ВМП. Реабілітований у 1957 р.

ПРОШКОВСЬКИЙ Олександр Йосипович, 1878 р.н., уродженець с. Сиволаш Чернігівської обл., поляк, б/п. Проживав у м. Умань. Працював зав. контрольно-анал. лабораторією. Трійкою УНКВС по Київській обл. 25 жовтня 1938 р. засуджений доВМП. Реабілітований у 1989 р.

ПРЖЕСЕЦЬКИЙ Вітольд Домінікович, 1858 р.н., уродженець с. Запілля Обручського р-ну Волинської обл., поляк, б/п. Проживав у м. Умань. Настоятель костьолу. 31 серпня засуджений до ВМП. Реабілітований у 1957 р.

ПОСТОЛЮК Харитон Львович, 1882 р.н., уродженець с. Рогова Бабанського р-ну, українець, б/п. Проживав у м. Умань. Без певних занять. ОН при НКВС СРСР 5 жовтня 1938 р. засуджений до 8 р. ВТТ. Реабілітований у 1989 р.

ПОРТНИЙ Ілля Михайлович, 1911 р.н., уродженець с. Дубове Уманського р-ну, єврей, б/п. Проживав у м. Умань. Без певних занять. Трійкою УНКВС по Київській обл. 3 вересня 1937 р. засуджений до 8 р. ВТТ. Реабілітований у1989 р.

ПОПРУЖЕНКО Тарас Іванович, 1893 р.н., уродженець с. Паланочка Уманського р-ну, українець, б/п. Проживав у м. Умань. Працював сторожем СШ. Трійкою УНКВС по Київській обл. 25 грудня 1937 р. засуджений до ВМП. Реабілітований у 1989 р.

ПОНОМАРЧУК Роман Корнійович, 1888 р.н., уродженець с. Краснопілка Уманського р-ну, українець, б/п. Проживав у м. Умань. Працював теслею на тимчасових роботах. Трійкою УНКВС по Київській обл. 28 грудня 1937 р. засуджений до ВМП. Реабілітований у 1989 р.

ПОНОМАРЕНКО Дем'ян Борисович, 1890 р.н., уродженець с. Гусакове Звенигородського р-ну, українець, б/п. Проживав у м. Умань. Працював юристом-консультантом. Трійкою УНКВС по Київській обл. 28 квітня 1938 р. засуджений до ВМП. Реабілітований у 1958 р.

ПОСМАРЕНКО Василь Опанасович, 1886 р.н., уродженець Київської обл., українець, б/п. Проживав у м. Умань. Працював кухарем в авіачастині. Трійкою УНКВС по Київській обл. 28 квітня 1938 р. засуджений до ВМП. Реабілітований у 1958р.

ПОЛЮХ Михайло Іванович, 1892 р.н., уродженець с. Плуги, Галичина, українець, б/п. Проживав у м. Умань. Чоботар в артілі. Постановою НКВС і прокуратури СРСР 7 січня 1938 р. засуджений до 10 р. ВТТ. Реабілітований у 1958 р.

ПОЛУМЕНКО Яків Данилович, 1887 р.н., уродженець с. Ксендзівка Уманського р-ну, українець, б/п. Проживав у м. Умань. Працював на млині робітником. Трійкою УНКВС по Київській обл. 25 жовтня 1937 р. засуджений до 10 р. ВТТ. Реабілітований у 1989 р.

ПОЛІЩУК Сергій Степанович, 1892 р.н., уродженець с. Ксендзівка Христинівського р-ну, українець, б/п. Проживав у м. Умань. Бухгалтер шляховідділу. Трійкою УНКВС по Київській обл. 14 квітня 1938 р. засуджений до ВМП. Реабілітований у 1957 р.

ПОЛІЩУК Віктор Дмитрович, 1891 р.н., уродженець с. Білашки Тальнівського р-ну, українець, б/п. Проживав у м. Умань. Трійкою УНКВС по Одеській обл. 13 жовтня 1938 р. засуджений до ВМП. Реабілітований у 1954 р.

ПІЦЯК Степан Семенович, 1905 р.н., уродженець Полтавської обл., поляк, б/п. Проживав у м. Умань. Працював зоотехніком Софіївського радгоспу. Комісією НКВС і прокурором СРСР 28 листопада 1937 р. засуджений до ВМП. Реабілітований у 1959 р.

ПІЧКУР Федот Спиридонович, 1906 р.н., уродженець с. Бабанка Уманського р-ну, українець, б/п. Проживав у м. Умань. Працював фельдшером РО ДПУ. ДПУ УРСР 17 березня 1933 р. засуджений до ВМП. Реабілітований у 1960 р.

ПИСАРИШИН Опанас Тимофійович, 1899 р.н., уродженець Хмельницької обл., українець, б/п. Проживав у м. Умань. Працював кочегаром цегельного заводу ст. Умань. НКВС і прокурором СРСР 19 жовтня 1937 р. засуджений до ВМП. Реабілітований у 1960 р.

ПИРОЖКОВ Костянтин Миколайович, 1872 р.н., уродженець м. Глазов Кіровської обл., росіянин, б/п. Проживав у м. Умань. Працював викладачем у колгоспній школі. Трійкою УНКВС по Київській обл. 14 листопада 1937 р. засуджений до ВМП. Реабілітований у 1956 р.

ПИРОЖЕНКО Ольга Михайлівна, 1872 р.н., уродженка с. Молодецьке Маньківського р-ну, українка, б/п. Проживала в м. Умань. Без певних занять. Трійкою УНКВС по Київській обл. 28 квітня 1938 р. засуджена до ВМП. Реабілітована у 1959 р.

ПИНЬКЕВИЧ Кирило (Кир'ян) Степанович, 1884 р.н., уродженець м. Ратне Волинської обл., українець, б/п. Проживав у м. Умань. Працював майстром 123 дільниці СО КВО м. Умань. ОН при НКВС СРСР 6 листопада 1937 р. засуджений до 10 р. ВТТ. Реабілітований у 1958 р.

ПЕЧЕНЮК Леонтій Якович, 1887 р.н., уродженець с. Кочержинці Уманського р-ну, українець, б/п. Проживав у м. Умань. Працював у фельдшерській школі їздовим. Трійкою УНКВС по Київській обл. 5 листопада 1937 р. засуджений до 10 р. ВТТ. Реабілітований у 1989 р.

ПЕРХАЛЬ Станіслав Юліанович, 1893 р.н., уродженець с. Михаль-Старе Долинського р-ну, поляк, б/п. Проживав у м. Умань. Перебіжчик. Працював вчителем німецької мови м. Калуш. ОВ НКВС СРСР 1 березня 1941 р. засуджений до 8 р. ВТТ. Реабілітований у 1989 р.

ПЕРИЧ Василь Федорович, 1896 р.н., уродженець Польщі, українець, б/п. Проживав у м. Умань. РайСТ зав. бакалійним складом. Постановою НКВС СРСР 9 грудня 1937 р. засуджений до ВМП. Реабілітований у 1989 р.

ПЕТРОВСЬКИЙ Станіслав Францевич, 1889 р.н., уродженець м. Біла Церква Київської обл., поляк, б/п. Проживав у м. Умань. Агроном "Лензаготторг" в м. Умань. НКВС і прокурором СРСР 17 листопада 1937 р. засуджений до ВМП. Реабілітований у 1960 р.

ПЕТРОВСЬКИЙ Семен Леонтійович, 1886 р.н., уродженець с. Піковець Уманського р-ну, українець, б/п. Проживав у м. Умань. Працював кондитером пром. харч. комбінату. Постановою НКВС СРСР 19 грудня 1937 р. засуджений до ВМП. Реабілітований у 1956 р.

ПЕТРОВСЬКИЙ Владислав Францевич, 1886 р.н., уродженець м. Біла Церква Київської обл., поляк, б/п. Проживав у м. Умань. ОН при НКВС СРСР 21 липня 1935 р. засуджений до 3 р. ув'язнення. Реабілітований у 1989 р.

ПЕТРИШИН Йосип Якович, 1875 р.н., уродженець с. Піковець Уманського р-ну, українець, б/п. Проживав у м. Умань. Одноосібник. Трійкою КОУ НКВС СРСР 3 вересня 1937 р. засуджений до ВМП. Реабілітований у 1989 р.

ПЕТРИНСЬКИЙ Костянтин Антонович, 1872 р.н., уродженець м. Рівне Могилівського повіту, українець, б/п. Проживав у м. Умань. Працював робітником цегельного заводу. Трійкою УНКВС по Одеській обл. 21 жовтня 1937 р. засуджений до ВМП. Реабілітований у 1966 р.

ПЕТРЕНКО Іван Павлович, 1884 р.н., уродженець с. Сушківка Уманського р-ну, українець, б/п. Проживав у м. Умань. Працював робітником цегельного заводу. Трійкою УНКВС по Одеській обл. 1 листопада 1937 р. засуджений до 10 р. ВТТ. Реабілітований у 1989 р.

ПЕРЕЙЛОВСЬКИЙ Іларіон Феліксович, 1893 р.н., уродженець с. Андрійловичі Київської обл., поляк, б/п. Проживав у м. Умань. Працював в артілі "Швейтруд" рахівником. Постановою НКВС СРСР 26 листопада 1937 р. засуджений до ВМП. Реабілітований у 1989 р.

ПЕЙХЕЛЬ Іван Олександрович, 1879 р.н., уродженець м. Вознесенськ Миколаївської обл., українець, б/п. Проживав у м. Умань. Працював на пивоварному заводі плановиком. 23 вересня 1938 р. засуджений до ВМП. Реабілітований у 1989 р.

ПАШКОВСЬКИЙ Сергій Петрович, 1905 р.н., уродженець м. Гайворон Вінницької обл., поляк, б/п. Проживав у м. Умань. Працював ветлікарем м'ясоконтрольного пункту. Постановою НКВС і прокуратури СРСР 11 грудня 1937 р. засуджений до ВМП. Реабілітований у 1959 р.

ПАХАЛОВИЧ Павло Олексійович, 1896 р.н., уродженець с. М. Березанка Київської обл., українець, б/п. Проживав у м. Умань. Працював зав. пед. 4-ї школи. Трійкою УНКВС по Київській обл. 17 листопада 1938 р. засуджений до 10 р. позбавлення волі. Реабілітований у 1958 р.

ПАТОКА Марко Федорович, 1912 р.н., уродженець с. Попелівка Вінницької обл., українець, б/п. Проживав у м. Умань. Працював на заводі будматеріалів робітником. Постановою Трійки НКВС по Київській обл. 3 вересня 1937 р. засуджений до 8 р. ВТТ. Реабілітований у 1989 р.

ПАРФИЛОВ Яким Іванович, 1883 р.н., уродженець Київської обл., українець, б/п. Проживав у м. Умань. Працював викладачем муз. школи. Трійкою УНКВС по Київській обл. 17 квітня 1938 р. засуджений до ВМП. Реабілітований у 1959 р.

ПАРФЕНОВ Анатолій Михайлович, 1902 р.н., уродженець м. Умань, українець, б/п. Проживав у м. Волгоград. Військовослужбовець, капітан. ВТ СКВО 31 травня 1939 р. засуджений до 5 р. ВТТ. Реабілітований у 1960 р.

ПАНЬКО Василь Петрович, 1905 р.н., уродженець с. Шарапанове Крижопільського р-ну Вінницької обл., поляк, б/п. Проживав у м. Умань. Працював на МТС механіком. Постановою НКВС СРСР 10 листопада 1937 р. засуджений до ВМП. Реабілітований у 1959 р.

ПАНАТ Дмитро Федорович, 1893 р.н., уродженець Вінницької обл., українець, б/п. Проживав у м. Умань. Працював на цегельному заводі робітником. Трійкою УНКВС по Одеській обл. 1 листопада 1937 р. засуджений до 10 р. ВТТ. Реабілітований у 1989 р.

ПАНАСЮК Костянтин Федорович, 1891 р.н., уродженець м. Умань, українець, б/п. Проживав у м. Умань. Пом. нач. ст. Умань. ОН при НКВС СРСР 17 грудня 1939 р. засуджений до 3 р. ВТТ. Реабілітований у 1954 р.

ПАЛИШЕВСЬКИЙ Володимир Пантелеймонович, 1888 р.н., уродженець м. Одеса, українець, б/п. Проживав у м. Умань. Працював бухгалтером нафтобази. Постановою НКВС СРСР 26 листопада 1937 р. засуджений до ВМП. Реабілітований у 1989 р.

ПАЛЕНЕЦЬКИЙ Адам Павлович, 1867 р.н., уродженець Польщі, поляк, б/п. Проживав у м. Умань. Працював лікарем. Комісією НКВС і прокурором СРСР 16 січня 1938 р. засуджений до ВМП. Реабілітований у 1957 р.

ПАВЛОВСЬКИЙ Михайло Павлович, 1900 р.н., уродженець Кіровоградської обл., поляк, б/п. Проживав у м. Умань. Працював на телеграфі розсильним. Трійкою УНКВС по Київській обл. 16 жовтня 1937 р. засуджений до ВМП. Реабілітований у 1959 р.

ПАВЛЕНКО Герасим Захарович, 1905 р.н., уродженець с. Михайлівка Кам'янець-Подільської обл., поляк, б/п. Проживав у м. Умань. Працював двірником у ветамбулаторії. Комісією НКВС і прокурором СРСР 12 жовтня 1937 р. засуджений до ВМП. Реабілітований у 1963 р.

ПУСТОВІТ Яків Трохимович, 1885 р.н., уродженець с. Бабанка Уманського р-ну, українець, б/п. Проживав у м. Умань. Працював землеробом. ДПУ УРСР 17 березня 1933 р. засуджений до ВМП. Реабілітований у 1960 р.

РАДЕЦЬКИЙ Іван Владиславович, 1895 р.н., уродженець м. Вінниця, українець, б/п. Проживав у м. Умань. Працював експедитором зміторгу. Постановою НКВС і прокуратури СРСР 7 січня 1938 р. засуджений до ВМП. Реабілітований у 1958 р.

РАДЕЦЬКИЙ Кирило Владиславович, 1890 р.н., уродженець м. Звенигородка, поляк, б/п. Проживав у м. Умань. Працював слюсарем цегельного заводу. ОН при НКВС СРСР 7 січня 1938 р. засуджений до ВМП. Реабілітований у 1989 р.

РАТУШНИЙ Ісак Дмитрович, 1896 р.н., уродженець с. Бузівка Жашківського р-ну, українець, б/п. Проживав у м. Умань. Працював теслею 123 військбуд. Трійкою УНКВС по Київській обл. 28 вересня 1938 р. засуджений до ВМП. Реабілітований у 1989 р.

РЕДЧИЦЬ Володимир Степанович, 1884 р.н., уродженець м. Красногірка, українець, б/п. Проживав у м. Умань. Працював рахівником. Трійкою ДПУ УРСР 13 квітня 1930 р. засуджений до 5 р. висилки. Реабілітований у 1989 р.

РЕЗНИК Мотель Фавелович, 1898 р.н., уродженець м. Бендери МРСР, єврей, б/п. Проживав у м. Умань. Трійкою УНКВС по Київській обл. 28 вересня 1938 р. засуджений до ВМП. Реабілітований у 1989 р.

РЕЙВАХ Василь Іович, 1914 р.н., уродженець м. Харбін, Манчжурія, українець, б/п. Проживав у м. Умань. Постановою НКВС і прокуратури СРСР 4 лютого 1938 р. засуджений до ВМП. Реабілітований у 1957 р.

РЕМЕЗ Олександр Власович, 1901 р.н., уродженець с. Ксендзівка Уманського р-ну, українець, б/п. Проживав у м. Умань. Працював техніком райвідділу зв'язку. Трійкою УНКВС по Київській обл. 28 квітня 1938 р. засуджений до ВМП. Реабілітований у 1957 р.

РЕПАЛО Павло Олександрович, 1886 р.н., уродженець с. Родниківка Уманського р-ну, українець, б/п. Проживав у м. Умань. Працював охоронником кооперативних курсів. Трійкою УНКВС по Київській обл. 28 грудня 1937 р. засуджений до ВМП. Реабілітований у 1962 р.

РОЖКОВ Георгій Карпович, 1896 р.н., уродженець с. Ватрінно Курської обл., українець, б/п. Проживав у м. Умань. Працював плановиком. Трійкою УНКВС по Київській обл. 13 квітня 1938 р. засуджений до ВМП. Реабілітований у 1957 р.

РОЗЕМБЛЮМ Борух Лейбович, 1883 р.н., уродженець Польщі, єврей, б/п. Проживав у м. Умань. Без певних занять. Трійкою УНКВС по Київській обл. 13 квітня 1938 р. засуджений до ВМП. Реабілітований у 1989 р.

РОЗСУКАНИЙ Дмитро Андрійович, 1910 р.н., уродженець Івангородського передмістя Уманського р-ну, українець, б/п. Проживав у м. Умань. Працював слюсарем моторемонтного заводу. Трійкою УНКВС 5 листопада 1937 р. засуджений до 10 р.ВТТ. Реабілітований у 1959 р.

РОЛИНСЬКИЙ Віктор Августович, 1900 р.н., уродженець м. Миргород, українець, б/п. Проживав у м. Умань. Працював вагарем цукрозаводу. Комісією НКВС СРСР і прокурором СРСР 31 серпня 1937 р. засуджений до ВМП. Реабілітований у 1958 р.

РОЛЬСЬКИЙ Казимир Андрійович, 1895 р.н., уродженець Хмельницької обл., поляк, б/п. Проживав у м. Умань. Працював теслею млинної фабрики. Трійкою УНКВС по Київській обл. 21 вересня 1938 р. засуджений до ВМП. Реабілітований у 1961 р.

РОМАНЕНКО Петро Іванович, 1924 р.н., уродженець с. Красносілки Вінницької обл., поляк, б/п. Проживав у м. Умань. Студент с/г інституту. Київським облсудом 21 лютого 1948 р. засуджений до 10 р. ВТТ. Реабілітований у1963 р.

РОМАНОВСЬКИЙ Фока Минович, 1891 р.н., уродженець м. Умань, поляк, б/п. Проживав у м. Умань. Працював бухгалтером рай. банку. Постановою ДПУ УРСР 28 квітня 1933 р. засуджений до 3 р. ВТТ. Реабілітований у 1989 р.

РУДЕНКО Михайло Антонович, 1896 р.н., уродженець с. Нечаєве Златопільського р-ну, українець, б/п. Проживав у м. Умань. Працював в артілі по виготовленню меблів робітником. Трійкою УНКВС по Київській обл. 16 жовтня 1937 р. засуджений до ВМП. Реабілітований у 1989 р.

РУТХЕВИЧ Володимир Мойсейович, 1895 р.н., уродженець с. Свинарка Уманського р-ну, українець, б/п. Проживав у м. Умань. Працював техніком економістом, зав. млином. Трійкою при Колегії ДПУ УРСР 27 березня 1932 р. засуджений до 3 р. заслання. Реабілітований у 1989 р.

РУТКЕВИЧ Дмитро Васильович, 1896 р.н., уродженець с. Очеретня Плісковського р-ну, українець, б/п. Проживав у м. Умань. Працював викладачем с/г школи. Трійкою УНКВС по Київській обл. 25 жовтня 1937 р. засуджений до ВМП. Реабілітований у 1957 р.

РИБАК Семен Опанасович, 1886 р.н., уродженець с. Бабанка Уманського р-ну, українець, б/п. Проживав у м. Умань. Колгоспник. ДПУ СРСР 17 березня 1933 р. засуджений до 5 р. ВТТ. Реабілітований у 1961 р.

РИБАЦЬКИЙ Орест Васильович, 1886 р.н., уродженець Польщі, поляк, б/п. Проживав у м. Умань. Кондитер. Постановою НКВС СРСР 19 грудня 1937 р. засуджений до ВМП. Реабілітований у 1956 р.

РИБКА Пилип Сафронович, 1892 р.н., уродженець м. Яготин Харківської обл., українець, б/п. Проживав у м. Умань. Працював зав. поштовим відділенням. ОН при НКВС СРСР 10 грудня 1937 р. засуджений до 10 р. ВТТ. Реабілітований у 1989 р.

РИЖЕНКО Петро Опанасович, 1894 р.н., уродженець м. Умань, українець, б/п. Проживав у м. Умань. Працював ст. бухгалтером будконтори. Трійкою УНКВС по Київській обл. 4 травня 1938 р. засуджений до ВМП. Реабілітований у 1957 р.

РИЧАНСЬКИЙ Франц Михайлович, 1895 р.н., уродженець Польщі, поляк, б/п. Проживав у м. Умань. Працював зав. бакалейним складом. Постановою НКВС СРСР 16 грудня 1937 р. засуджений до ВМП. Реабілітований у 1989 р.

РЯБУШЕНКО Василь Іванович, 1902 р.н., уродженець м. Умань, українець, б/п. Проживав у м. Умань. Працював бухгалтером будів. контори. Трійкою УНКВС по Київській обл. 28 грудня 1937 р. засуджений до ВМП. Реабілітований у 1989 р.

РЯБУШЕНКО Іван Іванович, 1900 р.н., уродженець м. Умань, українець, б/п. Проживав у м. Умань. Військбуд, робітник. ОН при НКВС СРСР 15 жовтня 1938 р. засуджений до 5 р. ВТТ. Реабілітований у 1965 р.

РЯБЧЕНКО Ілля Артемович, 1906 р.н., уродженець Польщі, українець, б/п. Проживав у м. Умань. НКВС і прокурором СРСР 21 лютого 1938 р. засуджений до 10 р. ВТТ. Реабілітований у 1989 р.

САБОЦИНСЬКИЙ Мар'ян Йосипович, 1891 р.н., уродженець Вінницької обл., поляк, б/п. Проживав у м. Умань. Працював продавцем. Комісією НКВС і прокурором СРСР 16 січня 1938 р. засуджений до ВМП. Реабілітований у 1957 р.

САВЧЕНКО Іван Максимович, 1908 р.н., уродженець с. Війтівка Уманського р-ну, українець, б/п. Проживав у м. Умань. Працював у військбуді вантажником. Трійкою УНКВС по Київській обл. 15 вересня 1937 р. засуджений до 10 р. ВТТ. Реабілітований у 1989 р.

САВЧЕНКО Іван Павлович, 1890 р.н., уродженець с. Війтівка Уманського р-ну, українець, б/п. Проживав у м. Умань. Працював на військбуді робітником. Трійкою УНКВС по Київській обл. 14 листопада 1937 р. засуджений до 10 р. ВТТ. Реабілітований у 1989 р.

САВЧУК Іван Іванович, 1892 р.н., уродженець м. Золочів, Галичина, українець, б/п. Проживав у м. Умань. Працював бухгалтером Уманського РВКа. ДПУ УРСР 7 травня 1933 р. засуджений до 3 р. ВТТ. Реабілітований у 1989 р.

САЛИПА Олександр Якович, 1892 р.н., уродженець м. Умань, українець, б/п. Проживав у м. Умань. Ст. Умань. Працював сторожем. Трійкою УНКВС по Київській обл. 5 листопада 1937 р. засуджений до 10 р. ВТТ. Реабілітований у 1958 р.

САМОЙЛОВ Юхим Феодосійович, 1887 р.н., уродженець Херсонської обл., українець, б/п. Проживав у м. Умань. Працював у конторі по переобладнанню телефон. зв'язку бухгалтером. Трійкою при Колегії ДПУ УРСР 14 вересня 1931 р. засуджений до 3 р. ВТТ. Реабілітований у 1989 р.

САМБОРСЬКИЙ Данило Матвійович, 1871 р.н., уродженець с. Краснопілка Золотоніського р-ну, українець, б/п. Проживав у м. Умань. Священик. Трійкою УНКВС по Київській обл. 5 вересня 1937 р. засуджений до 10 р. ВТТ. Реабілітований у 1989 р.

САМБУРОВСЬКИЙ Василь Юхимович, 1891 р.н., уродженець с. Фурманівка Кам'янець-Подільської губернії, українець, б/п. Проживав у м. Умань. Працював теслею в колгоспі. Постановою НКВС СРСР 7 січня 1938 р. засуджений до ВМП. Реабілітований у 1989 р.

САМИЛЯК Гаврило Пилипович, 1896 р.н., уродженець с. Черповоди Уманського р-ну, українець, б/п. Проживав у м. Умань. Працював у військторзі вантажником. Трійкою УНКВС по Київській обл. 5 листопада 1937 р. засуджений до 10 р. ВТТ. Реабілітований у 1966 р.

САЛИПА Олександр Якович, 1892 р.н., уродженець м. Умань, українець, б/п. Проживав у м. Умань. Працював на ст. Умань сторожем. Трійкою УНКВС по Київській обл. 5 листопада 1937 р. засуджений до 10 р. ВТТ. Реабілітований у 1958 р.

САМУЛЕВИЧ Григорій Якович, 1883 р.н., уродженець с. Татарівка Сорокського р-ну МРСР, українець, б/п. Проживав у м. Умань. Працював в Уманьторзі робітником тарної бази. Трійкою УНКВС по Київській обл. 25 грудня 1937 р. засуджений до ВМП. Реабілітований у 1961 р.

САНИЦЬКИЙ Олександр Іванович, 1881 р.н., уродженець с. Дунаївці Кам'янець-Подільської обл., українець, б/п. Проживав у м. Умань. Працював чоботарем по патенту. ВТ КВО 25 липня 1944 р. засуджений до 7 р. ВТТ. Реабілітований у 1960 р.

САФІР Гданя Менделійович, 1898 р.н., уродженець м. Лодзь, Польща, єврей, б/п. Проживав у м. Умань. Без певних занять. Трійкою УНКВС по Київській обл. 13 квітня 1938 р. засуджений до ВМП. Реабілітований у 1989 р.

САХАРОВ Олександр Іванович, 1894 р.н., уродженець с. Покров Семенівського р-ну Горьківської обл., росіянин, член ВКП(б). Проживав у м. Умань. Працював зав. будинку "Колективіст". Трійкою УНКВС по Київській обл. 1 жовтня 1938 р. засуджений до ВМП. Реабілітований у 1964 р.

СВИСТУНОВ Володимир Семенович, 1915 р.н., уродженець с. Потоки Жмеринського р-ну Вінницької обл., українець, б/п. Проживав у м. Умань. Працював на цегельному заводі робітником. Трійкою УНКВС по Одеській обл. 1 листопада 1937 р. засуджений до 10 р. ВТТ. Реабілітований у 1989 р.

СВЯТУН Опанас Феофілович, 1889 р.н., уродженець Київського р-ну, українець, б/п. Проживав у м. Умань. Працював в Уманьторзі ревізором. Трійкою УНКВС по Київській обл. 28 квітня 1938 р. засуджений до ВМП. Реабілітований у 1957 р.

СЕМЕНКО Іван Макарович, 1902 р.н., уродженець с. Полянецьке Уманського р-ну, українець, б/п. Проживав у м. Умань. Працював десятником цегельного заводу. УНКВС по Одеській обл. 14 квітня 1937 р. засуджений до 10 р. ВТТ. Реабілітований у 1959 р.

СЕМЕНЮКА Іван Овсійович, 1878 р.н., уродженець с. Шаргород Вінницької обл., українець, б/п. Проживав у м. Умань. Священик. Трійкою УНКВС по Київській обл. 16 жовтня 1937 р. засуджений до ВМП. Реабілітований у 1989 р.

СЕМИЗ Матвій Маркович, 1886 р.н., уродженець с. Леськи Черкаського р-ну, українець, б/п. Проживав у м. Умань. Працював вчителем сш № 8. ОН при НКВС СРСР 5 жовтня 1938 р. засуджений до 8 р. ВТТ. Реабілітований у 1957 р.

СЕЛЕЗНЬОВ Микита Федорович, 1911 р.н., уродженець м. Умань, українець, б/п. Проживав у м. Умань. Без певних занять. Трійкою УНКВС по Київській обл. 3 вересня 1937 р. засуджений до 8 р. ВТТ. Реабілітований у 1989 р.

СЕЛЕВАНОВ Леонід Володимирович, 1889 р.н., уродженець с. Михайлівське, росіянин, б/п. Проживав у м. Умань. Працював секретарем спілки громадського харчування. Трійкою УНКВС по Київській обл. 13 квітня 1938 р. засуджений до ВМП.Реабілітований у 1957 р.

СЕМЕНКО Олександр Андрійович, 1894 р.н., уродженець с. Полянецьке Уманського р-ну, українець, б/п. Проживав у м. Умань. Працював конюхом пивзаводу. Трійкою УНКВС по Київській обл. 4 грудня 1937 р. засуджений до 10 р. ВТТ. Реабілітований у 1958 р.

СЕРАФИМ Михайло Кирилович, 1892 р.н., уродженець Галичини, українець, б/п. Проживав у м. Умань.Працював двірником міської електростанції. Постановою НКВС СРСР 7 січня 1938 р. засуджений до ВМП. Реабілітований у 1989 р.

СІРИЙ Юхим Юхимович, 1900 р.н., уродженець с. Головенька Вінницької обл., українець, б/п. Проживав у м. Умань. Без певних занять. Трійкою УНКВС по Київській обл. 28 грудня 1937 р. засуджений до ВМП. Реабілітований у 1989 р.

СІВАК Опанас Іванович, 1878 р.н., уродженець с. Кочержинці Уманського р-ну, українець, б/п. Проживав у м. Умань. Працював в Уманському лісництві. Трійкою УНКВС по Київській обл. 25 грудня 1937 р. засуджений до ВМП. Реабілітованийу 1989 р.

СИДОРЕНКО Віктор Григорович, 1899 р.н., уродженець м. Біла Церква Київської обл., українець, б/п. Проживав у м. Умань. Працював директором плодоовочевого комбінату. ПостановоюНКВС і прокуратурою СРСР 9 грудня 1937 р. засуджений до ВМП з конфіскацією майна. Реабілітований у 1958 р.

СІКАЧ Іван Гаврилович, 1876 р.н., уродженець с. Гереженівка Уманського р-ну, українець, б/п. Проживав у м. Умань. Працював на хлібзаводі двірником. Трійкою УНКВС по Київській обл. 3 вересня 1937 р. засуджений до ВМП. Реабілітований у 1989 р.

СІКОРСЬКИЙ Яків Дементійович, 1878 р.н., уродженець с. Заячківка Христинівського р-ну, українець, б/п. Проживав у м. Умань. Священик. ОН при Колегії ДПУ УРСР 25 березня 1931 р. засуджений до 3 р. висилки. Реабілітований у 1989 р.

СИМАРЄВА Марія Степанівна, 1907 р.н., уродженка м. Варшава, полька, б/п. Проживала у м. Умань. Працював рахівником Уманьторгу. Постановою НКВС СРСР 13 листопада 1937 р. засуджена до ВМП. Реабілітована у 1989 р.

СІМСОН Карл Андрійович, 1893 р.н., уродженець Латвії, латиш, б/п. Проживав у м. Умань. Уманський райколбуд. Трійкою УНКВС по Київській обл. 20 вересня 1938 р. засуджений до ВМП. Реабілітований у 1989 р.

СІНИКОВ Володимир Іванович, 1913 р.н., уродженець м. Могильов, росіянин, б/п. Проживав у м. Умань. Працював директором Уманської електростанції. ВТ КВО 22 липня 1944 р. засуджений до 10 р. ВТТ. Реабілітований у 1959 р.

СИРОТА Микола Гаврилович, 1895 р.н., уродженець с. Мислібори Міньковецького р-ну, українець, б/п. Проживав у м. Умань. Працював ревізором спирто-горілчаного заводу. ОН при НКВС СРСР 5 жовтня 1938 р. засуджений до 8 р. ВТТ. Реабілітований у 1961 р.

СИРОТЮК Федот Прокопович, 1890 р.н., уродженець с. Оксанина Уманського р-ну, українець, б/п. Проживав у м. Умань. Працював водієм яйцебази. Трійкою УНКВС по Київській обл. 10 травня 1937 р. засуджений до ВМП. Реабілітований у 1957 р.

СКАРЖЕНОВСЬКИЙ Георгій Єрофійович, 1869 р.н., уродженець с. Тараща, українець, б/п. Проживав у м. Умань. Служитель культу. Трійкою УНКВС по Київській обл. 14 листопада 1937 р. засуджений до ВМП. Реабілітований у 1989 р.

СКРИПЧИНСЬКИЙ Леонід Олександрович, 1895 р.н., уродженець Вінницької обл., українець, б/п. Проживав у м. Умань. Працював вчителем. Трійкою УНКВС по Київській обл. 16 квітня 1938 р. засуджений до ВМП. Реабілітований у 1959 р.

СМІРНОВ Костянтин Степанович, 1903 р.н., уродженець с. Рогова Уманського р-ну, росіянин, б/п. Проживав у м. Умань. Робітник заготконтори. ОН при НКВС СРСР 28 листопада 1937 р. засуджений до ВМП. Реабілітований у 1989 р.

СОБОЛЬ Петро Хомич, 1895 р.н., уродженець Польщі, українець, б/п. Проживав у м. Умань. Працював зав. лабораторією дослідної станції. Трійкою УНКВС по Київській обл. 17 квітня 1938 р. засуджений до ВМП. Реабілітований у 1959 р.

СОВА Йосип Іванович, 1886 р.н., поляк, б/п. Проживав у м. Умань. Працював теслею. Постановою НКВС і прокуратури СРСР 29 жовтня 1937 р. засуджений до ВМП. Реабілітований у 1959 р.

СОБОЛЕНКО Пилип Архипович, 1898 р.н., уродженець с. Дмитрушки Уманського р-ну, українець, б/п. Проживав у м. Умань. Працював водієм моторемонтного заводу. Трійкою УНКВС по Київській обл. 28 квітня 1938 р. засуджений до ВМП. Реабілітований у 1958 р.

СОЛОНЕНКО Варнава Данилович, 1874 р.н., уродженець с. Підвисоке Київської обл., українець, б/п. Проживав у м. Умань. Служитель культу. Трійкою УНКВС по Київській обл. 16 жовтня 1937 р. засуджений до ВМП. Реабілітований у 1989 р.

СТАНКЕВИЧ Олена Климентіївна, 1880 р.н., уродженка м. Харків, українка, б/п. Проживала у м. Умань. Домогосподарка. ОН при НКВС 12 листопада 1937 р. засуджена до 5 р. заслання в Казахстан. Реабілітована у 1956 р.

СТАНКЕВИЧ Леонід Петрович, 1873 р.н., уродженець Польщі, поляк, б/п. Проживав у м. Умань. Лікар. Комісією НКВС і прокурором СРСР 31 серпня 1937 р. засуджений до ВМП. Реабілітований у 1957 р.

СТАНЮК Степан Григорович, 1898 р.н., уродженець Польщі, українець, б/п. Проживав у м. Умань. Вчитель сш. Комісією НКВС і прокурором СРСР 19 грудня 1937 р. засуджений до ВМП. Реабілітований у 1957 р.

СТРИЖЕВСЬКИЙ Сруль Іцкович, 1898 р.н., уродженець м. Немирів Вінницької обл., , б/п. Проживав у м. Умань. Трійкою УНКВС по Київській обл. 13 квітня 1938 р. засуджений до ВМП. Реабілітований у 1989 р.

СТАРЖЕНСЬКА Марія Антонівна, 1895 р.н., уродженка Польщі, полька, б/п. Проживала у м. Умань. Медбаза. НКВС СРСР 19 грудня 1937 р. засуджена до ВМП. Реабілітована у 1988 р.

СТАЦЕНКО Іван Євдокимович, 1899 р.н., уродженець с. Хиженці Лисянського р-ну Київської обл., українець, б/п. Проживав у м. Умань. Інженер лісгоспу. ВТ військ НКВС Київської обл. 13 липня 1945 р. засуджений до 10 р. ВТТ. Реабілітований у 1959 р.

СТАХНЕВИЧ Ілля Григорович, 1873 р.н., уродженець с. Шуляки Жашківського р-ну, поляк, б/п. Проживав у м. Умань. Військобуд, робітник. НКВС і прокурором СРСР 26 листопада 1937 р. засуджений до ВМП. Реабілітований у 1958 р.

СТАШЕВСЬКИЙ Сигизмунд Болеславович, 1881 р.н., уродженець Польщі, поляк, б/п. Проживав у м. Умань. Діловод, школа №10. Постановою НКВС СРСР 19 грудня 1937 р. засуджений до ВМП. Реабілітований у 1989 р.

СТАШЕНЮК Андрій Васильович, 1888 р.н., уродженець с. Гродзеве Уманського р-ну, українець, б/п. Проживав у м. Умань. Конюх санобозу. Трійкою УНКВС по Київській обл. 23 квітня 1938 р. засуджений до ВМП. Реабілітований у 1957 р.

СЕПАНЕНКО Василь Трохимович, 1892 р.н., уродженець м. Умань, українець, б/п. Проживав у м. Умань. Тесля в/ч. Трійкою УНКВС по Київській обл. 14 листопада 1937 р. засуджений до 10 р. ВТТ. Реабілітований у 1960 р.

СТЕПАНЕНКО Петро Кирилович, 1900 р.н., уродженець с. Озірна Звенигородського р-ну, українець, виключений з ВКП(б). Проживав у м. Умань. Вчитель культцентру. ОН при НКВС СРСР 5 жовтня 1938 р. засуджений до 8 р. ВТТ. Реабілітований у 1955 р.

СТЕПАНИШИН Степан Семенович, 1898 р.н., уродженець с. Яблуневе Тернопільської обл., українець, б/п. Проживав у м. Умань. Комірник столової с/г інституту. Постановою НКВС і прокуратури СРСР 1 жовтня 1937 р. засудженийдо ВМП. Реабілітований у 1958 р.

СТЕПАНСЬКИЙ Федір Себастьянович, 1915 р.н., уродженець с. Киблич Гайсинського р-ну, українець, б/п. Проживав у м. Умань. З-д будматеріалів, робітник. Трійкою УНКВС по Київській обл. 3 вересня 1937 р. засуджений до 8 р. ВТТ. Реабілітований у 1989 р.

СТЕЦЕНКО Іван Денисович, 1904 р.н., уродженець с. Ксендзівка Уманського р-ну, українець, б/п. Проживав у м. Умань. Тракторист моторного заводу. Спецколегією Київської обл. 21 лютого 1933 р. засуджений до 4 р. ВТТ. Реабілітований у 1960 р.

СТОРОЖЕНКО Артем Прокопович, 1898 р.н., уродженець с. Цвітна Знаменського р-ну, українець, член ВКП(б). Проживав у м. Умань. Директор с/г інституту. Трійкою УНКВС по Київській обл. 2 грудня 1937 р. засуджений до 10 р. ВТТ. Реабілітований у 1955 р.

СТОРОЖУК Федот Григорович, 1893 р.н., уродженець с. Янова Вінницької обл., українець, б/п. Проживав у м. Умань. Священик. Трійкою УНКВС по Київській обл. 16 жовтня 1937 р. засуджений до ВМП. Реабілітований у 1989 р.

СТРИЖАЛКІВСЬКА Олена Петрівна, 1903 р.н., уродженка с. Медувата Уманського р-ну, полька, б/п. Проживала у м. Умань. Рахівник лікарні. ОВ НКВС СРСР 19 грудня 1937 р. засуджена до ВМП. Реабілітована у 1989 р.

СТРУТИНСЬКА Февронія Макарівна, 1883 р.н., уродженка Київської обл., українка, б/п. Проживала у м. Умань. Домогосподарка. ОН при НКВС СРСР 26 березня 1938 р. засуджена до 5 р. ВТТ. Реабілітована у 1989 р.

СУЛИМА-САМІЙЧУК Павло Іванович, 1888 р.н., уродженець м. Умань, українець, б/п. Проживав у м. Умань. Адміністратор Вінницької держестради. ОН при НКВС СРСР 28 листопада 1937 р. засуджений до ВМП. Реабілітований у 1956 р.

СУЛКОВСЬКИЙ Євген Йосипович, 1883 р.н., уродженець с. Субоч Хмельницької обл., українець, б/п. Проживав у м. Умань. Організація "Червоний хрест", сторож. ОН при НКВС і Прокурором СРСР 7 січня 1938 р. засуджений до ВМП.Реабілітований у 1958 р.

СУХЕНЬКА Рахіль Єхілівна, 1908 р.н., уродженка с. Соколівка Уманського р-ну, єврейка, б/п. Проживала у м. Умань. Працював кравчинею. ОН при Колегії ОДПУ 7 січня 1927 р. засуджена до 3 р. ВТТ. Реабілітована у 1989 р.

СУХОВОЛЬСЬКИЙ Іван Григорович, 1892 р.н., уродженець с. Волочиськ Вінницької обл., українець, б/п. Проживав у м. Умань. Працював касиром Уманської контори зв'язку. Трійкою УНКВС по Київській обл. 28 квітня 1938 р. засуджений до ВМП. Реабілітований у 1957 р.

СИЧ Антон Якович, 1882 р.н., уродженець с. Ташлик Джулінського р-ну, українець, б/п. Проживав у м. Умань. Працював робітником міськкомунгоспу. Трійкою УНКВС по Київській обл. 30 березня 1933 р. засуджений до ВМП. Реабілітованийу 1962 р.

ТАРАНЮК Іван Іванович, 1892 р.н., уродженець м. Умань, українець, б/п. Проживав у м. Умань. Працював на Утилькомбінаті плановиком-статистиком. Комісією НКВС СРСР 19 грудня 1937 р. засуджений до ВМП. Реабілітований у 1959 р.

ТАРКАВСЬКА Леокадія Єреміївна, 1904 р.н., уродженка м. Умань, українка, б/п. Проживала у м. Умань. Працювала у дитячому будинку санітаркою. Постановою НКВС СРСР 19 грудня 1937 р. засуджена до ВМП. Реабілітована у 1989 р.

ТАРНАВИЧ Григорій Іванович, 1884 р.н., уродженець с. Журжинці Лисянського р-ну, українець, б/п. Проживав у м. Умань. Священик. Трійкою УНКВС по Київській обл. 16 жовтня 1937 р. засуджений до ВМП. Реабілітований у 1989 р.

ТАРНАВСЬКА Марія Єфремівна, 1903 р.н., уродженка с. Рижавка Уманського р-ну, українка, б/п. Проживала у м. Умань. Постановою НКВС СРСР 6 грудня 1937 р. засуджена до ВМП. Реабілітована у 1989 р.

ТАТАРОВ Семен Миколайович, 1887 р.н., уродженець м. Тальне, українець, б/п. Проживав у м. Умань. Працював столярем спирто-горілчаного заводу. Трійкою УНКВС по Київській обл. 23 квітня 1938 р. засуджений до ВМП. Реабілітований у1963 р.

ТАУБЕ-КРИСТОФ Едуард Якович, 1879 р.н., уродженець Латвії, латиш, б/п. Проживав у м. Умань. Працював у СШ №7, викладач німецької мови. Комісією НКВС і прокурором СРСР 18 грудня 1937 р. засуджений до ВМП. Реабілітований у 1957 р.

ТЕЛЕЖИНСЬКИЙ Юліан Іполітович, 1883 р.н., уродженець с. Загадовка Джулінського р-ну Вінницької обл., поляк, б/п. Проживав у м. Умань. Працював токарем с/г технікуму. ОН при НКВС 8 вересня 1937 р. засуджений до 10 р. ВТТ. Реабілітований у 1957 р.

ТЕЛЕЖИНСЬКА Марія Михайлівна, 1917 р.н., уродженка м. Умань, полька, б/п. Проживала у м. Умань. Працював касиром. Трійкою УНКВС по Київській обл. 28 вересня 1938 р. засуджена до ВМП. Реабілітована у 1989 р.

ТЕПЛИЦЬКА-ШКОПНИК Іда Елевна, 1911 р.н., уродженка м. Умань, єврейка, б/п. Проживала у м. Умань. ВТ військ МВС УРСР 20 жовтня 1946 р. засуджена до 20 р. ВТТ. Реабілітована у 1956 р.

ТИМЧУК Василь Мартинович, 1901 р.н., уродженець с. Зублево, Польща, чех, б/п. Проживав у м. Умань. Працював в санстанції зав. бак. відділ. Постановою НКВС і прокурором СРСР 13 листопада 1937 р. засуджений до ВМП. Реабілітованийу 1959 р.

ТОНКОЛАЗ Сазон Матвійович, 1898 р.н., уродженець с. Родниківка, українець, б/п. Проживав у м. Умань. Працював вантажником на військбуді. Трійкою УНКВС по Київській обл. 3 вересня 1937 р. засуджений до 10 р. ВТТ. Реабілітований у 1957 р.

ТОКАРЧУК Корній Трохимович, 1898 р.н., уродженець с. Кишлаки Лашевського р-ну Вінницької обл., українець, б/п. Проживав у м. Умань. Працював робітником с/г інституту. ОН при НКВС СРСР 9 жовтня 1938 р. засуджений до 8 р. ВТТ. Реабілітований у 1967 р.

ТОРГОВЕЦЬ-СОХАЦЬКИЙ Микола Сергійович, 1893 р.н., уродженець м. Луцьк, українець, б/п. Проживав у м. Умань. Працював викладачем. Трійкою УНКВС по Київській обл. 5 травня 1938 р. засуджений до ВМП. Реабілітований у 1989 р.

ТКАЧУК Сруль Шиманович, 1887 р.н., уродженець м. Умань, єврей, б/п. Проживав у м. Умань. Набірник друкарні. Он при НКВС СРСР 23 листопада 1957 р. засуджений до 5 р. ВТТ. Реабілітований у 1957 р.

ТКАЧУК Микола Васильович, 1899 р.н., уродженець Галичини, українець, б/п. Проживав у м. Умань. Працював бригадиром радгоспу. Постановою НКВС і прокурора СРСР 7 січня 1938 р. засуджений до ВМП. Реабілітований у 1958 р.

ТКАЧУК Йосип Шиманович, 1896 р.н., уродженець м. Умань, єврей, б/п. Проживав у м. Умань. Працював начальником забезпечення міськжитлозабезпторг. ОН при НКВС СРСР 23 листопада 1939 р. засуджений до 5 р. ВТТ. Реабілітований у 1956 р.

ТРАВИНСЬКИЙ Арон Ісаакович, 1897 р.н., уродженець м. Умань, єврей, б/п. Проживав у м. Умань. Працював експедитором Рижавського цукрозаводу. ОН при НКВС СРСР 29 жовтня 1938 р. засуджений до 5 р. ВТТ. Реабілітований у 1956 р.

ТРЕМБОВЕЦЬКИЙ Володимир Аполінарійович, 1884 р.н., уродженець с. Третльники Волочинського р-ну Хмельницької обл., єврей, б/п. Проживав у м. Умань. Тимчасово не працював. Трійкою УНКВС по Одеській обл. 21 жовтня 1937 р. засуджений до ВМП. Реабілітований у 1966 р.

ТРОМПИНСЬКИЙ Валентин Йосипович, 1924 р.н., уродженець м. Умань, єврей, б/п. Проживав у м. Умань. Червоноармієць, перебував на службі в ЧА. ВТ 159 від. стрілецької бригади 18 січня 1934 р. засуджений до 10 р. ВТТ. Реабілітований у 1958 р.

ТРОЯН Григорій Давидович, 1908 р.н., уродженець с. Дмитрушки Уманського р-ну, українець, б/п. Проживав у м. Умань. Працював завгоспом міськвідділу зв'язку. Трійкою УНКВС по Київській обл. 5 листопада 1937 р. засуджений до 10 р. ВТТ. Реабілітований у 1958 р.

ТРОЯНОВСЬКИЙ Сигизмунд Михайлович, 1903 р.н., уродженець с. Животове Оратівського р-ну Вінницької обл., поляк, б/п. Проживав у м. Умань. Працював військовим керівником. Постановою НКВС і прокурора СРСР 9 грудня 1937 р. засуджений до ВМП. Реабілітований у 1966 р.

ТРОЯНОВСЬКА Юлія Іванівна, 1913 р.н., уродженка м. Умань, полька, б/п. Проживала в м. Умань. Працювала статистиком маслозаводу. ОН при НКВС СРСР 21 червня 1938 р. засуджена до 3 р. заслання. Реабілітована у 1965 р.

ТУЛЬЧИНСЬКИЙ Мойсей Якович, 1896 р.н., уродженець с. Ст. Бабани Уманського р-ну, єврей, б/п. Проживав у м. Умань. Працював у райкомунгоспі забійником тварин. НКВС і прокурором СРСР 26 листопада 1937 р. засуджений до ВМП. Реабілітований у 1964 р.

ТУРКО Степан Іванович, 1893 р.н., уродженець Галичини, українець, б/п. Проживав у м. Умань. Працював завгоспом школи № 7. Постановою НКВС і прокурора СРСР 7 січня 1938 р. засуджений до ВМП. Реабілітований у 1958 р.

ТУРСЬКИЙ Олександр Феліксович, 1878 р.н., уродженець м. Ставище Київської обл., поляк, б/п. Проживав у м. Умань. Працював сторожем музтехнікуму. НКВС і прокурором СРСР 31 серпня 1937 р. засуджений до ВМП. Реабілітований у 1957 р.

ТЮТЮННИК Хома Костянтинович, 1897 р.н., уродженець с. Текуча Уманського р-ну, українець, б/п. Проживав у м. Умань. У минулому монах. Трійкою УНКВС по Київській обл. 5 листопада 1937 р. засуджений до 10 р. ВТТ. Реабілітованийу 1989 р.

УСТЕНКО Григорій Григорович, 1886 р.н., уродженець м. Умань, українець, б/п. Проживав у м. Умань. Працював на водонапірній башті сторожем. ВТ в/ч 1080 16 липня 1941 р. засуджений до ВМП. Реабілітований у 1989 р.

УСТЕНКО Ірина Миколаївна, 1889 р.н., уродженка с. Паланка Уманського р-ну, українка, б/п. Проживала в м. Умань. Домогосподарка. ВТ військ НКВС по Київській обл. 21 грудня 1944 р. засуджена до 15 р таборів. Реабілітована у 1956 р.

УСТИМЕНКО Феодосій Мартинович, 1892 р.н., уродженець с. Зуївці Полтавської обл., українець, б/п. Проживав у м. Умань. Працював інспектором по заготівках. Трійкою УНКВС по Київській обл. 13 квітня 1938 р. засуджений до ВМП. Реабілітований у 1957 р.

УХАЧ-ОГОРОВИЧ Володимир Миколайович, 1911 р.н., уродженець м. Київ, українець, б/п. Проживав у м. Умань. Працював художником. Трійкою УНКВС по Київській обл. 13 квітня 1938 р. засуджений до ВМП. Реабілітований у 1957 р.

УХМАН Григорій Якович, 1898 р.н., уродженець Польщі, поляк, б/п. Проживав у м. Умань. Працював їздовим РайПО. ОН при НКВС СРСР 19 січня 1938 р. засуджений до ВМП. Реабілітований у 1989 р.

ФАЙНБАУМАН Мойша Аронович, 1900 р.н., уродженець м. Лодзь, Польща, єврей, б/п. Проживав у м. Умань. Без певного роду занять. Трійкою УНКВС по Київській обл. 13 квітня 1938 р. засуджений до ВМП. Реабілітований у 1989 р.

ФЕДОРОВИЧ Іван Дем'янович, 1913 р.н., уродженець м. Умань, українець, б/п. Проживав у м. Ленінград. Слухач в/мед. академії. ВТ Лен. ВО 28 квітня 1941 р. засуджений до 10 р. Реабілітований у 1971 р.

ФЕДОРОВИЧ Моісей Ісидович, 1876 р.н., уродженець с. Вербувата Христинівського р-ну, українець, б/п. Проживав у м. Умань. 297 полк, помічник в господарстві. Трійкою УНКВС по Київській обл. 27 грудня 1937 р. засудженийдо ВМП. Реабілітований у 1970 р.

ФЕДОРЕНКО Георгій Степанович, 1874 р.н., уродженець м. Богуслав Київської обл., українець, б/п. Проживав у м. Умань. Священик. Трійкою УНКВС по Київській обл. 16 жовтня 1937 р. засуджений до 10 р. ВТТ. Реабілітований у 1959 р.

ФЕЛЬДМАН Лев Григорович, 1920 р.н., уродженець м. Умань, єврей, б/п. Військовослужбовець, Чорноморський флот Крейсер "Комінтерн". ВТ Потійською ВМБ Чорноморського флоту 20 січня 1942 р. засуджений до 10 р. ВТТ. Реабілітований у 1989 р.

ФІНГЕРИТ Ідель Нахманович, 1904 р.н., уродженець м. Умань, єврей, б/п. Проживав у м. Умань. Працював на моторемонтному заводі плановиком. НКВС і прокурора СРСР 6 грудня 1937 р. засуджений до ВМП. Реабілітований у 1958 р.

ФЛЕМЕНД Федір Галибович, 1877 р.н., уродженець с. Коржове Уманського р-ну, німець, б/п. Проживав у м. Умань. Працював садівником у лікарні. НКВС і прокурором СРСР 29 жовтня 1937 р. засуджений до ВМП. Реабілітований у 1959 р.

ФЛЕМИНГ Лідія Андріївна, 1886 р.н., уродженка м. Умань, росіянка, б/п. Проживала в м. Умань. Працювала у конторі лікарських загот. Трійкою УНКВС по Київській обл. 21 червня 1938 р. засуджена до 5 р. заслання. Реабілітована у 1989 р.

ФРІДМАН Ізя Бенціонович, 1910 р.н., уродженець м. Умань, єврей, член ВКП(б). Помічник оперуповноваженого ОВ НКВС 295 СД. ВТ військ. НКВС Півд. Зах. Фронту 17 лютого 1942 р. засуджений до 10 р. позбавлення волі. Реабілітований у 1959 р.

ФУРМАН Гілель Зейвелович, 1905 р.н., уродженець м. Тальне, єврей, б/п. Проживав у м. Умань. Працював шевцем в артілі "Червоний чоботар". Київским облсудом 20 травня 1937 р. засуджений до 3 р. ВТТ. Реабілітованийу 1964 р.

ФУСМАН Беті Яківна, 1908 р.н., уродженка с. Ладижинка Уманського р-ну, єврейка, б/п. Проживала у м. Умань. Без певного роду занять. ОН при Кол. ОДПУ 7 лютого 1927 р. засуджена до 2 р. заслання . Реабілтована у 1989 р.

ФУТЕРНИК Яків Кисель-Вольфович, 1904 р.н., уродженець м. Умань, єврей, виключений із ВКП(б). Проживав у м. Умань. Працював зав. фінвідділом. Верх. Судом 14 жовтня 1937 р. засуджений до 15 р. ВТТ. Реабілітований у 1955 р.

ХАНДОВСЬКИЙ Іцко Хаїмович, 1899 р.н., уродженець м. Белосток Польща, єврей, б/п. Проживав у м. Умань. Трійкою УНКВС по Київській обл. 13 квітня 1938 р. засуджений до ВМП. Реабілітований у 1989 р.

ХАРЧЕНКО Захар Іванович, 1891 р.н., уродженець м. Умань, українець, б/п. Проживав у м. Умань. Працював у рембудконторі теслею. ВТ військ НКВС Київській обл. 26 березня 1945 р. засуджений до 10 р. ВТТ. Реабілітований у 1963 р.

ХАРЧЕНКО Юхим Макарович, 1890 р.н., уродженець с. Михайлівки Донецької обл., українець, б/п. Проживав у м. Умань. Постановою НКВС СРСР 13 листопада 1937 р. засуджений до ВМП. Реабілітований у 1989 р.

ХРАБАН Григорій Юхимович, 1902 р.н., уродженець Житомирської обл., українець, виключений з ВКП(б). Проживав у м. Умань. Працював вчителем, зам. директора. ОН при НКВС СРСР 5 жовтня 1938 р. засуджений до 8 р. ВТТ. Реабілітований у 1955 р.

ХРИСТАЧЕНКО Кіндрат Мануїлович, 1888 р.н., уродженець с. Степанівка Одеської обл., українець, б/п. Проживав у м. Умань. Працював у сільгоспшколі. Трійкою УНКВС по Київській обл. 25 жовтня 1937 р. засуджений до ВМП. Реабілітований у 1958 р.

ХОВДУН Соломія Фопшівна (Хошівна), 1896 р.н., уродженка с. Липовець Кагарлинського р-ну, українка, б/п. Проживала в м. Умань. Працювала у водолікарні. Трійкою УНКВС по Київській обл. 28 квітня 1938 р. засуджена до 10 р. ВТТ. Реабілітована у 1959 р.

ХОМЕНКОВСЬКИЙ Василь Михайлович, 1881 р.н., уродженець с. Зяньківці Вінницької обл., українець, б/п. Проживав у м. Умань. На різних роботах. Трійкою УНКВС по Київській обл. 5 вересня 1937 р. засуджений до 10 р. ВТТ. Реабілітований у 1989 р.

ХОЛАНСЬКИЙ Яків Теофілович, 1895 р.н., уродженець Вінницької обл., українець, б/п. Проживав у м. Умань. Працював теслею заготзерна. Комісією НКВС і прокурора СРСР 1 грудня 1937 р. засуджений до ВМП. Реабілітований у 1958 р.

ХУТОРЯНСЬКИЙ Мойсей Ізраїлович, 1891 р.н., уродженець м. Умань, єврей, б/п. Проживав у м. Умань. Працював бухгалтером райнаросвіти. ОН при НКВС СРСР 9 жовтня 1938 р. засуджений до 5 р. ВТТ. Реабілітований у 1960 р.

ЦВЕТНИЦЬКИЙ Антон Авенірович, 1880 р.н., уродженець м. Томськ, поляк, б/п. Проживав у м. Умань. Працював рахівником радгоспу. НКВС і прокурором СРСР 16 січня 1938 р. засуджений до ВМП. Реабілітований у 1957 р.

ЦЕНТНЕР Лейб-Йосиф Меєрович, 1907 р.н., уродженець м. Лодзь Польща, єврей, б/п. Проживав у м. Умань. Трійкою УНКВС по Київській обл. 13 квітня 1938 р. засуджений до ВМП. Реабілітований у 1989 р.

ЦЕШКОВСЬКИЙ Володимир Олександрович, 1879 р.н., уродженець с. Нехворощ Бердичевського р-ну Житомирської обл., українець, б/п. Проживав у м. Умань. Працював доцентом плодоягідного інституту. Трійкою УНКВС по Київській обл. 9 травня 1933 р. засуджений до 3 р. ВТТ. Реабілітований у 1989 р.

ЦИБЕРМАН Максим Григорович, 1891 р.н., уродженець м. Умань, українець, б/п. Проживав у м. Умань. Працював кочегаром банно-прального комбінату. Трійкою УНКВС по Київській обл. 17 квітня 1938 р. засуджений до ВМП. Реабілітований у 1959 р.

ЦИМЕРМАН Раїса Михайлівна, 1919 р.н., уродженець м. Умань, українка, член ВЛКСМ. Проживала в м. Полтава. ОН при НКВС СРСР 10 лютого 1945 р. засуджена до 8 р. ВТТ. Реабілітована у 1956 р.

ЦИЦАРЕВ Іван Харитонович, 1902 р.н., уродженець с. Тетівка Могильовської обл., росіянин, виключений із ВКП(б). Проживав у м. Умань. 1-й секретар РК КПУ, потім заворг Київ ОК КПУ. Верховним Судом СРСР 9 вересня 1937 р. засуджений до ВМП. Реабілітований у 1956 р.

ЧАЙКОВСЬКИЙ Іван Лук'янович, 1883 р.н., уродженець Херсонської обл., українець, б/п. Проживав у м. Умань. Працював комірником плодокомбінату. НКВС СРСР 19 січня 1938 р. засуджений до ВМП. Реабілітований у 1957 р.

ЧАЛИЙ Володимир Федорович, 1878 р.н., уродженець м. Волочанськ Харківської обл., українець, б/п. Проживав у м. Умань. Працював викладачем с/г інституту. Трікою УНКВС по Київській обл. 4 травня 1938 р. засуджений до ВМП. Реабілітований у 1957 р.

ЧАПЛОУЦЬКИЙ Михайло Петрович, 1880 р.н., уродженець м. Умань, українець, б/п. Проживав у м. Умань. Працював на плодкомбінаті. Трійкою УНКВС по Київській обл. 5 листопада 1937 р. засуджений до 10 р. ВТТ. Реабілітований у 1962 р.

ЧОРНОПИСЬКИЙ Устим Порфирович, 1901 р.н., уродженець с. Молодецьке Маньківського р-ну, українець, виключений із ВКП(б). Проживав у м. Умань. Працював вчителем інституту військових керівників. Трійкою УНКВС по Київській обл. 28квітня 1938 р. засуджений до ВМП. Реабілітований у 1959 р.

ЧОРНИЙ Іван Миколайович, 1881 р.н., уродженець с. Дмитрушки Уманського р-ну, українець, б/п. Проживав у м. Умань. Працював сторожем маслозаводу. Трійкою УНКВС по Київській обл. 28 грудня 1937 р. засуджений до ВМП. Реабілітований у 1960 р.

ЧЕРНЯХОВСЬКИЙ Феодосій Іванович, 1899 р.н., уродженець м. Тальне, українець, б/п. Проживав у м. Умань. Працював зам. директора пединституту. Трійкою УНКВС по Київській обл. 6 березня 1930 р. засуджений до 5 р. таборів. Реабілітований у 1989 р.

ЧЕРПИСА Бенціон Аврумович, 1882 р.н., уродженець с. Дубова Уманського р-ну, єврей, б/п. Проживав у м. Умань. Працював сторожем. КОУ НКВС УРСР 5 жовтня 1938 р. засуджений до 5 р. ВТТ. Реабілітований у 1989 р.

ЧИЖОВСЬКИЙ Микола Іванович, 1892 р.н., уродженець с. Колодисте Уманського р-ну, українець, б/п. Проживав у м. Умань. Священик. Трійкою УНКВС по Київській обл. 6 лютого 1930 р. засуджений до 5 р. ВТТ. Реабілітований у 1989 р.

ЧУБА Захар Парамонович, 1889 р.н., уродженець с. Кочубіївка Уманського р-ну, українець, б/п. Проживав у м. Умань. Працював вчителем. Трійкою УНКВС по Київській обл. 28 квітня 1938 р. засуджений до ВМП. Реабілітований у 1957 р.

ЧУВАЛИНСЬКА Феодосія Трохимівна, 1894 р.н., уродженка с. Росоші Теплицького р-ну, росіянка, б/п. Проживала у м. Умань. Працювала прибиральницею технікуму механізації. Постановою НКВС СРСР 7 січня 1938 р. засуджена до ВМП. Реабілітована у 1989 р.

ШАДАМОВ Іван Дмитрович, 1912 р.н., уродженець с. Лучки Курської обл., росіянин, б/п. Проживав у м. Умань. Працював нормувальником військбуду. Трійкою УНКВС по Київській обл. 28 квітня 1938 р. засуджений до ВМП. Реабілтований у 1958 р.

ШАПИНСЬКИЙ Кирило Йоспарович, 1895 р.н., уродженець м. Хельм Польща, українець, б/п. Проживав у м. Умань. Працював кравцем-кустарем. ОН при НКВС СРСР 16 січня 1938 р. засуджений до 10 р. ВТТ. Реабілітований у 1960 р.

ШАМРАЙ Данило Олексійович, 1880 р.н., уродженець с. Ракуші Вінницької обл., українець, б/п. Проживав у м. Умань. Працював на цегельному заводі. Трійкою УНКВС по Одеській обл. 21 жовтня 1937 р. засуджений до 10 р. ВТТ. Реабілітований у 1989 р.

ШАПОВАЛОВ Іван Іванович, 1917 р.н., уродженець с. Васильківка Дніпропетровської обл., українець, б/п. Проживав у м. Умань. Працював військ. електробуд 13 бухгалтером. Трійкою УНКВС по Київській обл. 1 жовтня 1938 р. засудженийдо ВМП. Реабілітований у 1989 р.

ШАРАПАНЮК Яків Тимофійович, 1880 р.н., уродженець с. Доброводи Уманського р-ну, українець, б/п. Проживав у м. Умань. Працював каменярем гранітного кар'єру. Трійкою УНКВС по Київській обл. 14 квітня 1938 р. засуджений до ВМП. Реабілітований у 1956 р.

ШВЕЦЬ Наталія Прокопівна, 1901 р.н., уродженка м. Одеса, українка, б/п. Проживала у м. Умань. Працювала техніком-будівельником. Постановою НКВС СРСР 18 грудня 1937 р. засуджена до ВМП. Реабілітована у 1989 р.

ШВЕЦЬ Роман Трохимович, 1882 р.н., уродженець с. Степанівка Ладиженського р-ну, українець, б/п. Проживав у м. Умань. Працював монтажником та ст. Умань. Трійкою УНКВС по Київській обл. 14 листопада 1937 р. засуджений до 10 р. ВТТ. Реабілітований у 1959 р.

ШЕВЧЕНКО Юменій Федорович, 1897 р.н., уродженець с. Жадани Київської обл., українець, б/п. Проживав у м. Умань. Працював бухгалтером моторемонтного заводу. Комісією і прокурором СРСР 16 січня 1936 р. засуджений до ВМП. Реабілітований у 1957 р.

ШЕВЧЕНКО Потап Митрофанович, 1883 р.н., уродженець с. Балабине Запорізька обл., українець, б/п. Проживав у м. Умань. Працював завторгвідповідальним виконавцем. Трійкою УНКВС по Київській обл. 14 листопада 1937 р. засуджений доВМП. Реабілітований у 1989 р.

ШЕХТМАН Ілля Йосипович, 1896 р.н., уродженець м. Перич Мінської обл., єврей, б/п. Проживав у м. Умань. Працював зав. їдальнею педшколи. ОН при НКВС СРСР 21 жовтня 1938 р. засуджений до 5 р. ВТТ. Реабілітований у 1989 р.

ШИМАНСЬКИЙ Станіслав Йосипович, 1883 р.н., поляк, б/п. Проживав у м. Умань. Працював агрономом птахокомбінату. Постановою НКВС і прокурора СРСР 16 грудня 1937 р. засуджений до ВМП. Реабілітований у 1958 р.

ШИПКО Іван Іванович, 1902 р.н., уродженець Полтавської обл., українець, б/п. Проживав у м. Умань. Працював бухгалтером ліспромгоспу. Трійкою УНКВС по Київській обл. 28 квітня 1938 р. засуджений до ВМП. Реабілтований у 1958 р.

ШИМЧЕНКО Семен Хрисанфович, 1892 р.н., уродженець Ново-Архангельський р-н, Кіровоградська обл., українець, б/п. Проживав у м. Умань. Працював майстром ШБУ 626. Трійкою НКВС 5 жовтня 1938 р. засуджений до 8 р. ВТТ. Реабілітований у 1959 р.

ШКАРЛАТОВСЬКИЙ Віталій Ернстович, 1894 р.н., уродженець Вінницької обл., українець, б/п. Проживав у м. Умань. Працював у Держбанку ст. інспектором. Трійкою УНКВС по Київській обл. 4 травня 1938 р. засуджений до ВМП. Реабілітованийу 1957 р.

ШКУРО Іларіон Михайлович, 1890 р.н., уродженець с. Плиски Ніжинського повіту, українець, б/п. Проживав у м. Умань. Військовий керівник ОСОВІХІМА. Суд Трійки при Колегії ДПУ УРСР 25 липня 1931 р. засуджений до 3 р. ВТТ умовно. Реабілітований у 1989 р.

ШОСТАКОВСЬКИЙ Ферапонт Юхимович, 1883 р.н., уродженець с. Івашківці Вінницької обл., українець, б/п. Проживав у м. Умань. Священик. Київським облсудом 26 квітня 1939 р. засуджений до 7 р. Реабілітований у 1963 р.

ШТОГРІН Сергій Павлович, 1885 р.н., уродженець с. Старі Бабани Уманського р-ну, українець, б/п. Проживав у м. Умань. Працював каменярем гранітного кар'єру. Трійкою УНКВС по Київській обл. 6 вересня 1937 р. засуджений до 3 р. ув'язнення. Реабілітований у 1958 р.

ШТЕРН Юхим Наумович, 1903 р.н., уродженець м. Канів, єврей, б/п. Проживав у м. Умань. Працював головою артілі "Металотруд". ОН при НКВС СРСР 5 листопада 1938 р. засуджений до 8 р. Реабілітований у 1962 р.

ШТОЛЯ Олександр Онисимович, 1920 р.н., уродженець м. Умань, українець, б/п. Проживав у м. Умань. Служба в рядах Червоної армії. Червоноармієць. ВТ 268 стрілецької дивізії 10 січня 1941 р. засуджений до ВМП. Реабілітований у 1989 р.

ШРАМКО Петро Кузьмович, 1892 р.н., уродженець с. Тернівка Тишківського р-ну Кіровоградської обл., українець, б/п. Проживав у м. Умань. Селянин. ВТ військ МВС 20 січня 1948 р. засуджений до 10 р. ВТТ. Реабілітований у1953 р.

ШРАМЧУК Антон Мойсейович, 1899 р.н., уродженець с. Ставок Ковельського повіту, українець, б/п. Проживав у м. Умань. Вчитель. Трійкою УНКВС по Київській обл. 11 серпня 1937 р. засуджений до ВМП. Реабілітований у 1959 р.

ШТРАКС Нахман Волькович, 1899 р.н., уродженець м. Ламас Польща, єврей, б/п. Проживав у м. Умань. Працював кустарем-чоботарем. ОН при НКВС СРСР 5 жовтня 1938 р. засуджений до 8 р. ВТТ. Реабілітований у 1989 р.

ШУЛЬМАН Григорій Волькович, 1908 р.н., уродженець м. Дашів Вінницької обл., єврей, колишній член ВКП(б). Проживав у м. Умань. Працював ливарником. Постановою НКВС і прокурора СРСР 6 грудня 1937 р. засуджений до ВМП. Реабілітований у 1958 р.

ШУМІЛЬСЬКИЙ Деонисій Ісидорович, 1894 р.н., уродженець с. Кривз, Галичина, поляк, б/п. Проживав у м. Умань. Працював машиністом держмлина. Постановою УНКВС СРСР 16 січня 1938 р. засуджений до ВМП. Реабілітований у 1969 р.

ШУМІЛЬСЬКИЙ Алоїз Сидорович, 1895 р.н., уродженець с. Криве, Галичина, поляк, б/п. Проживав у м. Умань. Працював машиністом артілі "Металотруд". Постановою НКВС СРСР 26 листопада 1937 р. засуджений до ВМП. Реабілітований у 1989 р.

ЩЕРБИНА Кузьма Йолсипович, 1886 р.н., уродженець м. Акерман, Румунія, українець, б/п. Проживав у м. Умань. Працював слюсарем артілі "Металотруд". Постановою НКВС і прокурора СРСР 6 грудня 1937 р. засуджений до ВМП. Реабілітований у 1958 р.

ЩИПАНОВСЬКИЙ Октавіан Йосипович, 1869 р.н., уродженець м. Тростянець Подільської губернії, б/п. Проживав у м. Умань. Працював зав. приймальним пунктом Цибулівського цукрозаводу. Постановою НКВС СРСР 19 грудня 1937 р. засуджений до ВМП. Реабілітований у 1989 р.

ЩУКОВСЬКИЙ Дмитро Семенович, 1895 р.н., уродженець с. Кислов Чернігівської обл., українець, виключений із ВКП(б). Проживав у м. Умань. 1-й секретар Уманського РК КПУ. Верховним Судом СРСР 14 жовтня 1937 р. засуджений до ВМП. Реабілітований у 1961 р.

ЩУПАКОВСЬКИЙ Іван Володимирович, 1875 р.н., уродженець с. Роги Маньківського р-ну, українець, б/п. Проживав у м. Умань. Трійкою УНКВС по Київській обл. 28 грудня 1937 р. засуджений до ВМП. Реабілітований у 1989 р.

ЯГОВ Володимир Якович (він же ШМУШКІН Мая Мейєрович), 1900 р.н., уродженець м. Умань, єврей, член ВКП(б) з 1919 р. Проживав у м. Новосибірськ. Працював інструктором політвідділу штабу військ НКВС Західно-Сибірського округу. ВК ВС СРСР 26 серпня 1938 р. засуджений до ВМП. Реабілітований у 1957 р.

ЯКОВЛЄВ Сергій Йосипович, 1913 р.н., уродженець м. Умань, українець, б/п. Проживав у м. Умань. Служив в РА 120 артполку рядовим ВТ 7-го стрілкового корпусу Харківського ВО 9 серпня 1937 р. засуджений до 6 р. ВТТ. Реабілітований у 1967 р.

ЯКОВЛЄВА Олександра Йосипівна, 1888 р.н., уродженка Литовської РСР, полька, б/п. Проживала у м. Умань. Працювала друкаркою військбуду. Постановою НКВС СРСР 7 січня 1938 р. засуджена до ВМП. Реабілітована у 1989 р.

ЯНКОВЕНКО Захарій Климентійович, 1898 р.н., уродженець с. Ксендзівка Уманського р-ну, українець, б/п. Проживав у м. Умань. Працював в уманському дитячому будинку будівельником. Трійкою УНКВС по Київській обл. 4 грудня 1937 р. засуджений до ВМП. Реабілітований у 1989 р.

ЯНЧУК Микола Семенович, 1896 р.н., уродженець с. Вільшанка Вінницької обл., українець, б/п. Проживав у м. Умань. ВТ Київського гарнізону 12 січня 1948 р. засуджений до 25 р. ВТТ. Реабілітований у 1956 р.

ЯРОВАЙ Іван Дмитрович, 1884 р.н., уродженець Банзари Одеської обл., українець, б/п. Проживав у м. Умань. Працював у технікумі механізації на різних роботах. Трійкою УНКВС по Одеській обл. 10 1937 р. засуджений до 10 р. ВТТ.

ЯНУСЬ Володимир Іванович, 1897 р.н., уродженець Польщі, українець, бп. Проживав у м. Умань. Працював інспектором особового відділу Уманського райвиконкому. НКВС і прокурором СРСР 17 листопада 1937 р. засуджений до ВМП. Реабілітований у 1960 р.

Реабілітовані громадяни інших областей, які проживають в м. Умані

УСІКОВА Ангеліна Олександрівна, 1934 р.н., уродженка м. Ровеньки Луганської обл., українка, б/п. Проживала в с. Криговці Станіславської обл. Працювала агрономом сортдільниці. Станіславським облсудом 7 січня 1961 р. засуджена до 5 р. вислання. Реабілітована 17 квітня 1991 р., ст. 1 УРСР "Про реабілітацію жертв політичних репресій на Україні".

ТКАЧЕНКО Надія Михайлівна, 1909 р.н., уродженка с. Сокільники Теребовлянського р-ну Тернопільської обл., українка, б/п. 8 серпня 1947 р. ВТ військ. МВС Тернопільської обл. засуджена до 10 р. ВТТ. Реабілітована 24 квітня 1992 р., вирок скасовано.

ГЕЙТОТА Іван Васильович, 1925 р.н., уродженець с. Струпкіл Отнийського р-ну Івано-Франківського обл. Працював вантажником заготзерна ст. Отинія. ВТ 31 жовтня 1947 р. засуджений до 10 р. ВТТ з конфіскацією майна. Звільнений 23 квітня 1955 р. Реабілітований на основі ст. 1 Закону України "Про реабілітацію жертв політичних репресій на Україні" від 17 квітня 1991 р.

МЕРШУК Ірина Василівна, 1929 р.н., уродженка с. Репінці Бучацького р-ну Тернопільської обл. Домогосподарка. ВТ Тернопільської обл. 7 травня 1946 р. до 10 р. ВТТ з конфіскацією майна. Реабілітована 12 травня 1991 р. Постановою Президії Тернопільського облсуду.

ЗАБОЛОТНА Марія Федорівна, 1922 р.н., уродженка с. Піддубці Томашівського пов. Люблінського воєводства Республіка Польща. Працювала вчителькою. ВТ Львівської обл. 5 вересня 1945 р. засуджена до 10 р. ВТТ. Реабілітована на підставі ст. 1 Закону України від 17 квітня 1991 р. "Про реабілітацію жертв політичних репресій на Україні".

СОРОКА Лукерія Йосипівна, 1921 р.н., ВТ Харківського гарнізону 30 серпня 1941 р. засуджена. Реабілітована ВТ КВО 26 березня 1957 р.

ХРИСТИНІВСЬКИЙ РАЙОН

Районний центр	— м. Христинівка
Кількість населення	— 39222
Територія	— 0,6 тис. кв. км.
Міст	— 1
Селищ міського типу	— 1
Сільських поселень	— 33

АЛЕКСЄЄНКО Максим Григорович, 1905 р.н., уродженець с. Босівка, українець, б/п. Проживав у с. Зоряне. Колгоспник. Засуджений 13 березня 1933 р. ОН ДПУ УРСР до 3 р. заслання. Реабілітований 10 серпня 1960 р. ВС УРСР. Засуджений 3 травня 1938 р. трійкою УНКВС Київської обл. до ВМП. Реабілітований 7 вересня 1960 р. Черкаським облсудом.

АЛЯВДИН Євген Олександрович, 1892 р.н., уродженець м. Пенза, українець, б/п. Проживав у с. Верхнячка. Працював бухгалтером на цукрозаводі. Засуджений 4 грудня 1937 р. трійкою УНКВС Київської обл. до 10 р. ВВТ. Реабілітований 19 липня 1960 р. Черкаським облсудом.

АНДРУНЬ Яким Панасович, 1897 р.н., уродженець с. Шукайвода Христинівського р-ну, українець, б/п. Проживав у с. Козаче. Працював столяром у колгоспі. Засуджений 16 квітня 1938 р. трійкою УНКВС Київської обл. до ВМП. Реабілітований 15 жовтня 1958 р. Черкаським облсудом.

АНДРУНЬ Гаврило Іванович, 1892 р.н., уродженець с. Мала Севастьянівка Христинівського р-ну, українець, б/п. Проживав у с. Мала Севастьянівка. Одноосібник. Засуджений 16 квітня 1938 р. трійкою УНКВС Київської обл. до ВМП. Реабілітований 15 жовтня 1958 р. Черкаським облсудом.

АНДРУНЬ Хома Степанович, 1870 р.н., уродженець с. Шукайвода Христинівського р-ну, українець, б/п. Проживав у м. Христинівка. Не працював. Засуджений 4 грудня 1937 р. трійкою УНКВС Київської обл. до ВМП. Реабілітований 27 квітня 1989 р. за Указом ПВР СРСР від 16 січня 1989 р.

АНДРУЩАК Дементій (Демид) Іванович, 1907 р.н., уродженець с.Нове Місто Монастирищенського р-ну, українець, б/п. Проживав у с. Верхнячка. Працював робітником на залізничній ст. Христинівка, ПЧ-5. Засуджений 1 вересня 1937 р. трійкою УНКВС Одеської обл. до ВМП. Реабілітований 7 березня 1962 р. Черкаським облсудом.

АНДРУЩАК Тимофій Якимович, 1893 р.н., уродженець с. Халаїдове Монастирищенського р-ну, українець, б/п. Проживав у с. Халаїдове. Колгоспник. Засуджений 9 грудня 1937 р. трійкою УНКВС Вінницької обл. до 10 р. ВТТ. Реабілітований 3 листопада 6 р. Черкаським облсудом.

АРТЕМЕНЮК Сергій Іванович, 1896 р.н., уродженець с. Заячківка Христинівського р-ну, українець, б/п. Проживав у с. Заячківка. Одноосібник. Засуджений 9 травня 1939 р. трійкою ДПУ УРСР до 5 р. ВТТ. Реабілітований 30 липня 1959 р. Черкаським облсудом.

АРТЕМОВ Василь Трифонович, 1900 р.н., уродженець м. Умань, українець, б/п. Проживав у с. Вербувата. Колгоспник. Засуджений 9 березня 1938 р. трійкою УНКВС Київської обл. до ВМП. Реабілітований 30 липня 1959 р. Черкаським облсудом.

АССАУЛ Петро Васильович, 1897 р.н., уродженець с. Маринівка Томашпільського р-ну Вінницької обл., українець, б/п. Проживав у м. Христинівка. Працював машиністом у залізничному депо. Засуджений трійкою УНКВС Одеської обл. до 10 р. ВТТ. Реабілітований 24 вересня 1959 р. Черкаським облсудом.

БАБЕНКО Ілля Федорович, 1879 р.н., уродженець с. Паніжкове Христинівського р-ну, українець, б/п. Проживав у с. Паніжкове. Не працював. Засуджений 31 грудня 1937 р. трійкою УНКВС УРСР до ВМП. Реабілітований 19 червня 1989 р. прокурором і УКДБ Черкаської обл.

БАБІЙЧУК Олександр Володимирович, уродженець 1904 р.н., м. Христинівка, українець, б/п. Проживав у м. Христинівка. Одноосібник. Засуджений 13 березня 1933 р. ОН ДПУ УРСР до 3 р. заслання. Реабілітований 10 серпня 1960 р. ВС УРСР.

БАБІЙЧУК Володимир Романович, 1880 р.н., уродженець м. Христинівка, українець, б/п. Проживав у м. Христинівка. Священослужитель — диякон. Засуджений 17 березня 1933 р. ОН ДПУ УРСР до ВМП. Реабілітований 10 серпня 1960 р. ВС УРСР.

БАБІЙЧУК Марія Володимирівна, 1911 р.н., уродженка м. Христинівка, українка, б/п. Проживала в с. Христинівка. Одноосібниця. Засуджена 13 березня 1933 р. ОН ДПУ УРСР до 3 р. заслання. Реабілітована 10 серпня 1960 р. ВС УРСР.

БАБІЙЧУК Тетяна Іллівна, 1888 р.н., уродженка м. Христинівка, українка, б/п. Проживала в м. Христинівці. Працювала хліборобом. Засуджена 13 березня 1933 р. ОН ДПУ УРСР до 3 р. заслання. Реабілітована 10 серпня 1960 р. ВС УРСР,

БАЙДА Аврам Єфремович, 1871 р.н., уродженець с. Нестерівка Маньківського р-ну, українець, б/п. Проживав у м. Христинівка. Працював хліборобом. Засуджений 31 грудня 1937 р. трійкою УНКВС Київської обл. до ВМП. Реабілітований 25 травня, 1989 р. за Указом.

БАКАНОВСЬКИЙ Сава Васильович, 1877 р.н., уродженець с. Свидівок Черкаського р-ну, українець, б/п. Проживав у с. Орадівка. Священослужитель. Засуджений 16 жовтня 1938 р. трійкою УНКВС Київської обл. до ВМП. Реабілітований 26 червня 1989 р. за Указом.

БАКЛАЖЕНКО Євдоким Іванович, 1888 р.н., уродженець с. Босівка Христинівського р-ну, українець, б/п. Проживав у с. Босівка. Одноосібник. Засуджений 16 жовтня 1937 р. трійкою УНКВС Київської обл. до ВМП. Реабілітований 15 липня 1989 р. за Указом.

БАЛАЗЮК Іван Власович, 1883 р.н., уродженець с. Ботвинівка Христинівського р-ну, українець, б/п. Проживав у с. Ботвинівка. Працював учителем в школі. Засуджений 15 лютого 1933 р. ОН ДПУ УРСР до 3 р. заслання. Реабілітований за Указом ПВР СРСР від 16 січня 1989 р.

БАЛДА Пилип Назарович, 1900 р.н., уродженець с. Берестовець Христинівського р-ну, українець, б/п. Проживав у с. Берестовець. Колгоспник. Засуджений 9 жовтня 1938 р. ОН НКВС СРСР до 8 р. ВТТ. Реабілітований 11 грудня 1963 р. Черкаським облсудом.

БАЛИЦЬКИЙ Іван Артемович, 1886 р.н., уродженець с. Веселівка Христинівського р-ну, українець, б/п. Проживав у с. Веселівка. Колгоспник. Засуджений 28 грудня 1937 р. трійкою УНКВС Київської обл. до ВМП. Реабілітований 3 серпня 1898 р. за Указом.

БАНДУРИН Роман Гнатович, 1891 р.н., уродженець с. Домбровиця, Польща, поляк. Проживав у с. Христинівка. Працював оглядачем вагонів на залізничн. ст. Христинівка. Засуджений 2 листопада 1937 р. ОН НКВС СРСР до 10 р. ВТТ. Реабілітований 24 вересня 1959 р. Черкаським облсудом.

БАРАБАШ Мар'ян Варфоломійович, 1899 р.н., уродженець с. Стасченці Вінницької обл., українець, б/п. Проживав у с. Верхнячка. Колгоспник. Засуджений 9 жовтня 1938 р. ОН НКВС СРСР до 5 р. ВТТ. Реабілітований 29 серпня 1958 р. Черкаським облсудом.

БАРЧЕНКО Андрій Микитович, 1884 р.н., уродженець с. Талалаївка Христинівського р-ну, українець, б/п. Проживав у с. Талалаївка. Не працював. Засуджений 1 грудня 1937 р. трійкою УНКВС Київської обл. до ВМП. Реабілітований 19 травня 1989 р. за Указом.

БАРЧЕНКО Дем'ян Микитович, 1897 р.н., уродженець с. Талалаївка Христинівського р-ну, українець, б/п. Проживав у с. Талалаївка. Колгоспник. Засуджений 23 квітня трійкою УНКВС Київської обл. до ВМП. Реабілітований 18 березня 1959 р. за Указом.

БАРЧЕНКО Іван Михайлович, 1898 р.н., уродженець с. Розсішки Христинівського р-ну, українець, б/п. Проживав у с. Розсішки. Селянин. Засуджений 11 вересня 1937 р. трійкою УНКВС до ВМП. Реабілітований 3 лютого 1989 р. Черкаським облсудом.

БАРЧЕНКО Іван Сергійович, 1915 р.н., уродженець с. Розсішки Христинівського р-ну, українець, б/п. Проживав у с. Розсішки. Курсант танкової школи при 97 СД. Засуджений 14 грудня 1937 р. ОН НКВС СРСР до 10 р. ВТТ. Реабілітований 17 вересня 1965 р. ВТ Прик. ВО.

БАРЧЕНКО Матвій Іванович, 1904 р.н., уродженець с. Розсішки Христинівського р-ну, українець, б/п. Проживав у с. Розсішки. Колгоспник. Засуджений 3 травня 1960 р. трійкою УНКВС Київської обл. до ВМП. Реабілітований 7 вересня 1960р. Черкаським облсудом.

БАРЧУК Мусій Минович, 1898 р.н., уродженець с. Заячківка Христинівського р-ну, українець, б/п. Проживав у с. Заячківка. Колгоспник. Засуджений 2 грудня 1937 р. ОН НКВС СРСР до ВМП. Реабілітований 30 грудня 1956 р. ВС СРСР.

БАРЧУК Тодосій Минович, 1896 р.н., уродженець с. Заячківка Христинівського р-ну, українець, б/п. Проживав у с. Заячківка. Колгоспник. Засуджений 2 грудня 1937 р. ОН НКВС СРСР до ВМП. Реабілітований 30 грудня 1956 р. ВС СРСР.

БАРЧУК Трохим Максимович, 1883 р.н., уродженець с. Заячківка Христинівського р-ну, українець, б/п. Проживав у с. Заячківка. Колгоспник. Засуджений 2 грудня 1937 р. ОН НКВС СРСР до ВМП. Реабілітований 30 грудня 1956 р. ВС УРСР.

БАЧИНСЬКИЙ Іван Михайлович, 1897 р.н., уродженець с. Березці, Польща, українець, б/п. Проживав у с. Верхнячка. Коваль на цукрозаводі. Засуджений 16 січня 1938 р. НКВС і прокурором СРСР до ВМП. Реабілітований 17 травня 1960 р. ВС УРСР.

БЕВЗ Антон Овсійович, 1889 р.н., уродженець с. Велика Севастьянівка Христинівського р-ну, українець, б/п. Проживав у с. В. Севастьянівка. Не працював. Засуджений 5 листопада 1937 р. трійкою УНКВС Київської обл. до 10 р. ВТТ. Реабілітований 29 травня 1989 р. за Указом.

БЕВЗ Степан Павлович, 1898 р.н., уродженець с. Велика Севастьянівка Христинівського р-ну, українець, б/п. Проживав у с. В. Севастьянівка. Колгоспник. Засуджений 20 квітня 1938 р. трійкою УНКВС Київської обл. до ВМП. Реабілітований 4 березня 1959 р. Черкаським облсудом.

БЕВЗ Михайло Сергійович, 1899 р.н., уродженець с. В. Севастьянівка Христинівського р-ну, українець, б/п. Проживав у с. В. Севастьянівка. Не працював. Засуджений 17 листопада 1937 р. трійкою УНКВС Київської обл. до ВМП. Реабілітований 19 травня 1989 року за Указом.

БЕВЗ Павло Дмитрович, 1898 р.н., уродженець с. Івангород Христинівського р-ну, українець, б/п. Проживав у с. Івангород. Колгоспник. Засуджений 5 жовтня 1938 р. ОН при НКВС СРСР до 8 р. ВТТ. Реабілітований 19 серпня 1963 р. Черкаським облсудом.

БИВЗЕНКО Наум Захарович, 1890 р.н., уродженець с. Вербувата Христинівського р-ну, українець, б/п. Проживав у с. Вербувата. Працював їздовим у Синицькому лісництві. Засуджений 4 грудня 1937 р. трійкою УНКВС Київської обл. до 10 р. ВТТ. Реабілітований 19 січня 1960 р. Черкаським облсудом.

БЕДНАРСЬКИЙ Микола Степанович, 1899 р.н., уродженець с. Цепиківка Вінницької обл., українець, б/п. Проживав у с. Розсішки. Працював робітником на будівництві. Засуджений 23 квітня 1938 р. трійкою УНКВС до ВМП. Реабілітований 18 березня 1959 р. Черкаським облсудом.

БЕЗВЕРШКО Андрій Федотович, 1890 р.н., уродженець м. Білгород-Дністровський, українець, б/п. Проживав на ст. Христинівка. Працював столярем на залізничній станції у депо. Засуджений 9 січня 1938 р. ОН при НКВС СРСР до 10 р. ВТТ. Реабілітований 11 лютого 1959 р. Черкаським облсудом.

БЕЗНОСЮК Василь Степанович, 1894 р.н., уродженець м. Христинівка, українець, б/п. Проживав у м. Христинівка. Працював секретарем в райСК. Засуджений 17 березня 1933 р. ОН ДПУ УРСР до ВМП. Реабілітований 10 серпня 1960 р. ВС УРСР.

БЕЗУГЛИЙ Данило Павлович, 1896 р.н., уродженець м. Христинівка, українець, б/п. Проживав у м. Христинівка. Працював службовцем у лісництві. Засуджений 17 березня 1933 р. ОН ДПУ УРСР до ВМП. Реабілітований 1 серпня 1960 р. ВС УРСР.

БЕЛЕЦЬКИЙ Франц Петрович, 1898 р.н., уродженець с. Шукайвода Христинівського р-ну, українець, б/п. Проживав у м. Христинівка. Працював товарним касиром на залізничній ст. Христинівка. Засуджений 1 листопада 1937 р. трійкою УНКВС Одеської обл. до 10 р. ВТТ. Реабілітований 22 серпня 1958 р. Черкаським облсудом.

БЕЛЕЦЬКИЙ Ян (Іван) Петрович, 1900 р.н., уродженець с. Шукайвода Христинівського р-ну, поляк, б/п. Проживав у с. Христинівка. Працював нормувальником на залізничній станції Христинівка. Засуджений 8 жовтня 1938 р. трійкою УНКВС Одеської обл. до ВМП. Реабілітований 17 листопада 1954 р. ВС СРСР.

БІЛОУС Едуард Павлович, 1918 р.н., уродженець с. Верхнячка Христинівського р-ну, українець, член ВЛКСМ. Проживав у с. Верхнячка. Курсант Бакинського піхотного училища. Засуджений 11 жовтня 1942 р. ВТ 164 окр. стр. бригади до 10 ВТТ. Реабілітований 18 серпня 1988 р. ВТ ЗакВО.

БЕРЕГОВИЙ Іван Арсентійович, 1898 р.н., уродженець с. Сичівка Христинівського р-ну, українець, б/п. Проживав у с. Сичівка. Колгоспник. Засуджений 26 жовтня 1938 р. ОН НКВС СРСР до 8 р. ВТТ. Реабілітований 18 грудня 1959 р. Черкаським облсудом.

БЕРЕЗЮК Яким Федосійович, 1894 р.н., уродженець с. М. Севастьянівка Христинівського р-ну, українець, б/п. Проживав у с. М. Севастьянівка. Колгоспник. Засуджений 16 жовтня 1937 р. трійкою УНКВС Київської обл. до ВМП. Реабілітований 25 травня 1989 р. за Указом.

БЕРЕЗЮК Варфоломій Овксентійович, 1889 р.н., уродженець с. Велика Севастьянівка Христинівського р-ну, українець, б/п. Проживав у с. В. Севастьянівка. Колгоспник. Засуджений 6 квітня 1938 р. трійкою УНКВС Київської обл. до ВМП. Реабілітований 11 березня 1959 р. Черкаським облсудом.

БЕРЕЗЮК Каліст рат Іванович, 1896 р.н., уродженець с. Заячківка Христинівського р-ну, українець, б/п. Проживав у с. Заячківка. Колгоспник. Засуджений 2 грудня 1937 р. ОН при НКВС СРСР до ВМП. Реабілітований 30 грудня 1956 р. ВС СРСР.

БИРКО Петро Іларіонович, 1895 р.н., уродженець с. Дзигівка Ямпільського р-ну Вінницької обл., українець, б/п. Проживав у м. Христинівка. Працював теслею. Засуджений 9 жовтня 1938 р. ОН при НКВС СРСР до 8 р. ВТТ. Реабілітований 12 серпня 1965 р. Черкаським облсудом.

БІЛИЙ Феофан Іванович, 1885 р.н., уродженець с. Шукайвода Христинівського р-ну, українець, б/п. Проживав у м. Христинівка. Працював машиністом у депо на залізничній ст. Засуджений 17 листопада 1937 р. трійкою УНКВС Київської обл. до ВМП. Реабілітований 16 липня 1958 р. Черкаським облсудом.

БІЛИК Іван Стефанович, 1893 р.н., уродженець с. Власківці, Польща, українець, б/п. Проживав у с. Івангород. Колгоспник. Засуджений 30 вересня 1938 р. трійкою УНКВС Київської обл. до ВМП. Реабілітований 20 липня 1989 р. за Указом.

БЛАЖЕВИЧ Олена Пилипівна, 1904 р.н., уродженка с. Ладижинка Уманського р-ну, полька, б/п. Проживала в с. Верхнячка, Христинівського р-ну. Домогосподарка. Засуджена 21 січня 1938 р. ОН при НКВС СРСР до 5 р. ВТТ. Реабілітована 18 січня 1990 р. прокурором і УКДБ Черкаської обл.

БЛАЖЕВИЧ Іван Матвійович, 1895 р.н., уродженець с. Курилівка Чернігівської обл., українець, б/п. Проживав у с. Верхнячка Христинівського р-ну. Працював агрономом на селекстанції. Засуджений 29 жовтня 1937 р. НКВС і прокурором СРСР до ВМП. Реабілітований 30 липня 1958 р. ВС УРСР.

БЛАЖКО Антін Тимофійович, 1870 р.н., уродженець с. Білоусівка Тульчинського р-ну, українець, б/п. Проживав у с. Верхнячка Христинівського р-ну. Працював теслею на цукрозаводі. Засуджений 28 грудня 1937 р. трійкою УНКВС Київської обл. до ВМП. Реабілітований 19 травня 1989 р. за Указом.

БОГАЧ Кузьма Йосипович, 1898 р.н., уродженець с. Шукайвода Христинівського р-ну, українець, б/п. Проживав у с. Шукйвода. Селянин. Засуджений 2 грудня 1950 р. ОН МДБ СРСР до заслання на довічне поселення. Реабілітований 5 червня 1958 р. Черкаським облсудом.

БОГАЧИК Тарас Андрійович, 1872 р.н., уродженець с. Верхнячка, українець, б/п. Проживав у м. Христинівка. Пенсіонер. Засуджений 22 грудня 1937 р. трійкою УНКВС Київської обл. до ВМП. Реабілітований 20 червня 1959 р. ВС УРСР.

БОМКО Хома Денисович, 1890 р.н., уродженець с. Скоржневки Теплинського р-ну Вінницької обл., українець, б/п. Проживав у с. Івангород. Колгоспник. Засуджений 15 жовтня 1938 р. ОН НКВС СРСР до 8 р. ВТТ. Реабілітований 2 липня 1958 р. Черкаським облсудом.

БОЙКО Каленик Іванович, 1880 р.н., уродженець с. Івангород Христинівського р-ну, українець, б/п. Проживав у с. Івангород. Колгоспник. Засуджений 16 жовтня 1937 р. трійкою УНКВС Київської обл. до ВМП. Реабілітований 25 листопада 1960 р. Черкаським облсудом.

БОНДАРЕНКО Олександр Несторович, 1892 р.н., уродженець с. Верхнячка Христинівського р-ну, українець, б/п. Проживав у с. Верхнячка. Одноосібник. Засуджений 9 жовтня 1938 р. ОН при НКВС СРСР до 8 р. ВТТ. Реабілітований 25 травня 1989 р. за Указом.

БОЙЧУК Спиридон Ілліч, 1880 р.н., уродженець с. Яланець Вінницької обл., українець, б/п. Проживав у м. Христинівка. Не працював. Засуджений 9 жовтня 1938 р. ОН при НКВС СРСР до 8 р. ВТТ. Реабілітований 30 травня 1989 р. за Указом.

БОНДАРЕНКО Горпина Григорівна, 1897 р.н., уродженка с. Верхнячка, українка, б/п. Проживала в с. Верхнячка. Колгоспниця. Засуджена 21 червня 1938 р. ОН при НКВС СРСР до 5 р. заслання. Реабілітована 29 квітня 1959 р. Черкаським облсудом.

БОНДАРЕНКО Іван Васильович, 1908 р.н., уродженець ст. Христинівка, українець, б/п. Проживав у м. Христинівка. Працював помічником машиніста депо залізничної ст. Засуджений 4 січня 1937 р. трійкою УНКВС Одеської обл. до 10 р. ВТТ. Реабілітований 22 травня 1989 р. за Указом.

БОНДАРЕНКО Петро Захарович, 1897 р.н., уродженець с. Верхнячка, українець, б/п. Проживав у с. Верхнячка. Працював гол. бухгалтером на селекстанції. Засуджений 29 жовтня 1937 р. НКВС і прокурором СРСР до ВМП. Реабілітований 30 липня 1958 р. ВС УРСР.

БОНДАРЕНКО Порфирій Митрофанович, 1895 р.н., уродженець с. Кузьмина Гребля Христинівського р-ну, українець, б/п. Проживав у с. Кузьмина Гребля. Одноосібник. Засуджений 31 грудня 1937 р. трійкою УНКВС Київської обл. до ВМП. Реабілітований 7 березня 1962 р. Черкаським облсудом.

БОНДАРЕНКО Степан Феодосійович, 1895 р.н., уродженець м. Христинівка, українець, б/п. Проживав у м. Христинівка. Колгоспник. Засуджений 13 березня 1933 р. ОН ДПУ УРСР до 10 р. ВТТ. Реабілітований 10 серпня 1960 р. ВС УРСР.

БОНДАРЕНКО Фадей Гнатович, 1894 р.н., уродженець с. Попівське, українець, б/п. Проживав у с. Осітна. Колгоспник. Засуджений 19 травня трійкою УНКВС Київської обл. до ВМП. Реабілітований 30 березня 1957 р. Черкаським облсудом.

БОНДАРЕНКО Яків Васильович, 1902 р.н., уродженець с. Кузьмина Гребля Христинівського р-ну, українець, б/п. Проживав у с. К. Гребля. Працював помічником бухгалтера на МТС. Засуджений 27 вересня 1937 р. ВТ КВО до 10 р. ВТТ. Реабілітований 23 травня 1962 р. ВС СРСР.

БОНДАРЧУК Андрій Аврамович, 1893 р.н., уродженець с. Шукайвода Христинівського р-ну, українець, б/п. Проживав у с. Мала Севастьянівка. Не працював. Засуджений 16 квітня 1938 р. трійкою УНКВС Київської обл. до ВМП. Реабілітований 15 жовтня 1958 р. Черкаським облсудом.

БОНДАР Григорій Юхимович, 1899 р.н., уродженець с. Шукайвода Христинівського р-ну, українець, б/п. Проживав у с. Козаче. Не працював. Засуджений 1 лютого 1948 р. Київським облсудом. до 10 р. ВТТ з пораженням у правах. Реабілітований 17 червня 1959 р. ВС УРСР.

БОНДАР Омелян Тимофійович, 1888 р.н., уродженець с. Розсішки Христинівського р-ну, українець, б/п. Проживав у с. Розсішки. Працював теслею. Засуджений 3 вересня 1937 р. трійкою УНКВС Київської обл. до 10 р. ВТТ. Реабілітований 30 травня 1989 р. за Указом.

БОНДАР-ОБМІНЯНИЙ Матвій Платонович, 1893 р.н., уродженець с. Шукайвода Христинівського р-ну, українець, б/п. Проживав у с. Христинівка. Одноосібник. Засуджений 13 грудня 1937 р. трійкою УНКВС Київської обл. до ВМП. Реабілітований 25 липня 1989 р. за Указом.

БОРИСЮК Євтихій Селивестрович, 1889 р.н., уродженець с. Літин Вінницької обл., українець, б/п. Проживав на ст. Христинівка. Працював машиністом депо. Засуджений 21 жовтня 1937 р. трійкою УНКВС Одеської обл. до ВМП. Реабілітований 5 червня 1958 р. Черкаським облсудом.

БОРОДІН Іван Нечипорович, 1887 р.н., уродженець с. Волочанськ, росіянин, б/п. Проживав на ст. Христинівка. Працював кондуктором на залізниці. Засуджений 4 грудня 1937 р. трійкою УНКВС Одеської обл. до 8 р. ВТТ. Реабілітований 8 червня 1965 р. Черкаським облсудом.

БОРОДІН Іван Іванович, 1894 р.н., уродженець с. Жабокрич Вінницької обл., українець, б/п. Проживав у с. Ягубець Христинівського р-ну. Колгоспник. Засуджений 22 квітня 1938 р. трійкою УНКВС Київської обл. до ВМП. Реабілітований 27 серпня 1960 р. Черкаським облсудом.

БУГАЙЧУК Артем Васильович, 1901 р.н., уродженець с. Осітна Христинівського р-ну, українець, б/п. Проживав у с. Осітна. Працював вагарем на Заячківському бурякопункті. Засуджений 8 грудня 1937 р. трійкою УНКВС Київської обл. до ВМП. Реабілітований 31 липня 1989 р. за Указом.

БРАЙКО Іван Архипович, 1886 р.н., уродженець с. Губівка Кіровоградського р-ну, українець, б/п. Проживав на ст. Христинівка. Працював гол. кондуктором на залізниці. Засуджений 14 травня 1938 р. НКВС і прокурором СРСР до ВМП. Реабілітований 29 січня 1960 р. ВС УРСР.

БУЗОВСЬКИЙ Григорій Андрійович, 1885 р.н., уродженець с. Багва Маньківського р-ну, українець, б/п. Проживав у с. Верхнячка. Не працював. Засуджений 1 грудня 1937 р. трійкою УНКВС Київської обл. до ВМП. Реабілітований 19 травня 1989 за Указом.

БУНІК Микола Пилипович, 1896 р.н., уродженець с. Здолбунів, Польща, українець, б/п. Проживав у с. Христинівка. Працював інспектором на залізниці. Засуджений 13 жовтня 1938 р. трійкою УНКВС Одеської обл. до ВМП. Реабілітований 17 листопада 1954 р. ВС СРСР.

БУРДЕЙНИЙ Олександр Феофанович, 1886 р.н., уродженець с. Заборженці Новоушицького р-ну, українець, б/п. Проживав у с. Паніжкове. Працював їздовим у радгоспі. Засуджений 5 жовтня 1938 р. ОН при НКВС СРСР до 8 р. ВТТ. Реабілітований 25 травня 1989 р. за Указом.

БУРЕЙКО Павло Григорович, 1889 р.н., уродженець с. Мемків Золочевського р-ну Львівської обл., українець. Проживав у с. Івангород. Колгоспник. Засуджений 12 січня 1938 р. НКВС і прокурором СРСР до ВМП. Реабілітований 14 листопада 1957 р. ВС УРСР.

БУРЛАК Іван Гаврилович, 1923 р.н., уродженець с. Івангород Христинівського р-ну, українець, б/п. Проживав у с. Івангород. Курсант Тбіліської авіашколи. Засуджений 27 липня 1942 р. ВТ Тбіліського гарнізону до 10 р. ВТТ. Реабілітований 8 серпня 1961 р. ВТ Закав. ВО.

БУРЛАКА Мирон Филимонович, 1898 р.н., уродженець с. Пиварівка Ямпільського р-ну, Вінницької обл., українець, б/п. Проживав у м. Христинівка. Працював столярем у службі зв'язку. Засуджений 1 листопада 1937 р. трійкою УНКВС Одеської обл. до 10 р. ВТТ. Реабілітований 4 жовтня 1968 р. Черкаським облсудом.

БУЦ Петро Кузьмович, 1896 р.н., уродженець м. Шпола, українець, б/п. Проживав у м. Христинівка. Працював токарем на будівництві у НКВС. Засуджений 4 грудня 1937 р. трійкою УНКВС Одеської обл. до 10 р. ВТТ. Реабілітований 19 липня 1960 р. Черкаським облсудом.

БУЦ Пилип Кузьмович, 1894 р.н., уродженець с. Никонівка Прилуцького р-ну, українець, б/п. Проживав у с. Христинівка. Працював машиністом на Верхнячському цукрозаводі. Засуджений 9 травня 1939 р. лінійним судом Одеської залізниці до 6 р. ВТТ. Реабілітований 16 липня 1961 р. ВС СРСР.

ВАЛЮК Василь Макарович, 1889 р.н., уродженець с. Шукайвода Христинівського р-ну, українець, б/п. Проживав у с. Мала Севастьянівка. Працював бригадиром в колгоспі. Засуджений 16 квітня 1938 р. трійкою УНКВС Київської обл. до ВМП. Реабілітований 15 жовтня 1958 р. Черкаським облсудом.

ВАРШАВА Йосип Володимирович, 1895 р., уродженець Галичини, українець, б/п. Проживав у с. Паніжкове. Працював кагатником на Верхнячському цукрозаводі. Засуджений 26 січня 1938 р. НКВС і прокурором СРСР до ВМП. Реабілітований 21 жовтня 1960 р. ВС УРСР.

ВАРЯГА Григорій Маркович, 1894 р.н., уродженець с. Кревне, Галичина, українець, б/п. Проживав у с. Верхнячка. Працював робітником на цукрозаводі. Засуджений 19 лютого 1936 р. Київським облсудом до 5 р. ВТТ. Реабілітований 29 грудня 1962 р. Черкаським облсудом.

ВЕЛИЧКО Устим Омелянович, 1885 р.н., уродженець с. Ревуха Ружинського р-ну, українець, б/п. Проживав у с. Ягубець. Працював робітником на цукрозаводі. Засуджений 2 грудня 1937 р. ОН при НКВС до ВМП. Реабілітований 30 грудня 1956 р. ВС СРСР.

ВЕРЕТЮК Микола Іванович, 1884 р.н., уродженець с. Кликіни Вінницької обл., поляк, б/п. Проживав у м. Христинівка. Працював робітником на ринку. Засуджений 26 травня 1937 р. Київським облсудом до 3 р. ВТТ. Реабілітований 13 листопада 1959 р. Черкаським облсудом.

ВЄТРОВ Петро Павлович, 1904 р.н., уродженець Курської обл., росіянин, б/п., викл. із ВКП/б/ в 1937 р. Проживав у с. Верхнячка. Працював директором насіннєвої станції. Засуджений 28 березня 1938 р. ОН при НКВС СРСР до 5 р. ВТТ. Реабілітований 10 січня 1956 р. ВТ КВО.

ВИВУЛАНЕЦЬ Павло Леонтійович, 1899 р.н., уродженець с. Велика Севастьянівка Христинівського р-ну, українець, б/п. Проживав у с. В. Севастьянівка. Одноосібник. Засуджений 22 квітня 1931 р. трійкою ДПУ УРСР до 3 р. ВТТ умовно. Реабілітований 28 квітня 1989 р. за Указом.

ВІТРАНЮК Феодосій Васильович, 1903 р.н., уродженець с. Велика Севастьянівка, українець, б/п. Проживав у с. В. Севастьяеівка. Колгоспник. Засуджений 16 квітня 1938 р. трійкою УНКВС Київської обл. до ВМП. Реабілітований 11 березня 1959 р. Черкаським облсудом.

ВЛАСЮК Пилип Мелентійович, 1893 р.н., уродженець с. Ботвинівка Христинівського р-ну, українець, б/п. Проживав у с. Ботвинівка. Колгоспник. Засуджений 17 липня 1933 р. ОН ДПУ УРСР до 3 р. ВТТ. Реабілітований 24 січня 1961 р. Черкаським облсудом.

ВЛАСЮК Пилип Мелентійович, 1893 р.н., уродженець с. Ботвинівка Христинівського р-ну, українець, б/п. Проживав у с. Ботвинівка. Засуджений 25 жовтня 1937 р. трійкою УНКВС Київської обл. до 8 р. ВТТ. Реабілітований 30 червня 1989 р. за Указом.

ВОВК Дмитро Пилипович /Филимонович/, 1896 р.н., уродженець м. Христинівка, українець, б/п. Проживав у м. Христинівка. Колгоспник. Засуджений 17 квітня 1938 р. трійкою УНКВС Київської обл. до ВМП. Реабілітований 28 березня 1959 р. Черкаським облсудом.

ВОВНЯНКО Максим Захарович, 1888 р.н., уродженець с. Сичівка Христинівського р-ну, українець, б/п. Проживав у с. Сичівка. Не працював. Засуджений 1 грудня 1937 р. трійкою УНКВС Київської обл. до 10 р. ВТТ. Реабілітований 16 червня 1989 р. за Указом.

ВОЄВУЦЬКИЙ Віталій Григорович, 1897 р.н., уродженець с. Княжичі Чуднівського р-ну, українець, б/п. Проживав у с. Верхнячка. Працював робітником на цукрозаводі. Засуджений 16 січня 1938 р. НКВС і прокурором СРСР до ВМП. Реабілітований 17 травня 1960 р. ВС УРСР.

ВОЛК Дмитро Филимонович, 1895 р.н., уродженець м. Христинівка, українець, б/п. Проживав у м. Христинівка. Одноосібник. Засуджений 13 березня 1933 р. ОН ДПУ УРСР до 5 р. ВТТ. Реабілітований 10 серпня 1960 р. ВС УРСР.

ВОЛК Іван Хомович, 1901 р.н., уродженець м. Христинівка, українець, б/п. Проживав у м. Христинівка. Колгоспник. Засуджений 17 липня 1933 р. ОН ДПУ УРСР до 3 р. ВТТ. Реабілітований 24 січня 1961 р. Черкаським облсудом.

ВОЛК Сергій Клементійович, 1901 р.н., уродженець м. Христинівка, українець, б/п. Проживав у м. Христинівка. Колгоспник. Засуджений 13 березня 1933 р. ОН ДПУ УРСР до 3 р. заслання. Реабілітований 10 серпня 1960 р. ВС УРСР.

ВОНСОВИЧ Григорій Едуардович, 1887 р.н., уродженець с. Коржова Уманського р-ну, поляк, б/п. Проживав у м. Христинівка. Працював машиністом в радгоспі. Засуджений 19 січня 1938 р. ОН при НКВС СРСР до ВМП. Реабілітований 12 червня за Указом.

ВРУЧИНСЬКИЙ Степан Петрович, 1911 р.н., уродженець с. Корнилівка Городницького р-ну, українець, б/п. Проживав у с. Ягубець. Працював слюсарем у зернорадгоспі. Засуджений 22 квітня 1938 р. трійкою УНКВС Київської обл. до ВМП. Реабілітований 27 серпня 1960 р. Черкаським облсудом.

ВИДАЙ Андрій Федорович, 1887 р.н., уродженець с. Івангород Христинівського р-ну, українець, б/п. Проживав у с. Івангород. Працював конюхом на ветпункті. Засуджений 9 жовтня 1938 р. ОН НКВС СРСР до 8 р. ВТТ. Реабілітований 11 червня 1960 р. Черкаським облсудом.

ВИСОЦЬКИЙ Степан Леонтійович, 1896 р.н., уродженець с. Босівка Христинівського р-ну, українець, б/п. Проживав с. Зоряне. Колгоспник. Засуджений 16 жовтня 1937 р. трійкою УНКВС Київської обл. до ВМП. Реабілітований 29 червня 1989 р. за Указом.

ВИХВАТНЮК Автоном Афонович, 1887 р.н., уродженець с. Синиця Христинівського р-ну, українець, б/п. Проживав у с. Синиця. Одноосібник. Засуджений 10 травня 1932 р. ОН ДПУ УРСР до 3 р. заслання. Реабілітований 15 листопада 1989 р. прокурором Черкаської обл.

ВИХВАТНЮК Іван Панасович, 1893 р.н., уродженець с. Синиця Христинівського р-ну, українець, б/п. Проживав у с. Синиця. Колгоспник. Засуджений 30 серпня 1938 р. трійкою УНКВС Київської обл. до ВМП. Реабілітований 20 червня 1989 р. за Указом.

ВИХВАТНЮК Яків Анастасійович, 1896 р.н., уродженець с. Синиця Христинівського р-ну, українець, б/п. Проживав у с. Синиця. Працював столярем в колгоспі. Засуджений 31 грудня 1937 р. трійкою УНКВС Київської обл. до ВМП. Реабілітований 6 червня 1989 р. за Указом.

ГАБЧАНСЬКИЙ Ілля Самуїлович, 1890 р.н., уродженець с. Голюнки Вінницької обл., українець, б/п. Проживав у м. Христинівка. Не працював. Засуджений 25 жовтня 1937 р. КОУ НКВС УРСР до ВМП. Реабілітований 7 червня 1989 р. прокурором і УКДБ Черкаської обл.

ГАЛАШЕВСЬКИЙ Арсеній Степанович, 1917 р.н., уродженець Чнирівка Білоцерківського р-ну, українець, б/п. Проживав у с. Велика Севастьянівка. Колгоспник. Засуджений 20 квітня 1938 р. трійкою УНКВС Київської обл. до ВМП. Реабілітований 4 березня 1959 р. Черкаським облсудом.

ГАЛІН-ГАЛЬПЕРИН Мойсей Григорович, 1896 р.н., уродженець с. Балий Ам. РСР, єврей, в 1937 р. виключений із ВКП/б/. Проживав у м. Христинівка. Секретар райкому партії. Засуджений 17 листопада 1937 р. ВС СРСР до ВМП. Реабілітований 10 серпня 1957 р. ВС СРСР.

ГАНДЗЮК Федір Харитонович, 1888 р.н., с. Кузьмина Гребля Христинівського р-ну, українець, б/п. Проживав у с. Кузьмина Гребля. Колгоспник. Засуджений 3 квітня 1938 трійкою УНКВС Київської обл. до ВМП. Реабілітований 11 лютого Черкаським облсудом.

ГАНИЧ Олександр Йосипович, 1905 р.н., уродженець с. Угловата Христинівського р-ну, українець, б/п. Проживав у с. Угловата. Не працював. Засуджений 17 листопада 1937 р. трійкою УНКВС Київської обл. до ВМП. Реабілітований 26 січня 1957 р. Черкаським облсудом.

ГАНИЧ Лук'ян Йосипович, 1902 р.н., уродженець с. Угловата Христинівського р-ну, українець, б/п. Проживав у с. Угловата. Не працював. Засуджений 17 листопада 1937 р. трійкою УНКВС Київської обл. до ВМП. Реабілітований 19 травня 1989 р. за Указом.

ГАНИЧ Теофан Арсенійович, 1893 р.н., уродженець с. Угловата Христинівського р-ну, українець, б/п. Проживав у с. Угловата. Не працював. Засуджений 1 грудня 1937 р. трійкою УНКВС Київської обл. до ВМП. Реабілітований 29 травня 1989 р. за Указом.

ГАРКАВЕНКО Макар Купріянович, 1873 р.н., уродженець с. Орадівка Христинівського р-ну, українець, б/п. Проживав у с. Орадівка. Колгоспник. Засуджений 28 грудня 1937 р. трійкою УНКВС Київської обл. до ВМП. Реабілітований 19 травня 1989 р. за Указом.

ГАРКАВИЙ Михайло Калістратович, 1888 р.н., уродженець с. Вербувата Христинівського р-ну, українець, б/п. Проживав у с. Вербувата. Колгоспник. Засуджений 4 грудня 1937 р. трійкою УНКВС Київської обл. до 10 р. ВТТ. Реабілітований 3 серпня 1960 р. Черкаським облсудом.

ГАЧКАЛО Омелян Трохимович, 1900 р.н., уродженець с. Велика Севастьянівка Христинівського р-ну, українець, б/п. Проживав у с. В. Севастьянівка. Колгоспник. Засуджений 16 квітня 1938 р. трійкою УНКВС Київської обл. до ВМП. Реабілітований 11 березня 1959 р. Черкаським облсудом.

ГЕЙЗЕР Олександр Григорович, 1911 р.н., уродженець с. Гросе-Либенгали Одеської обл., німець, б/п. Проживав у с. Верхнячка. Працював майстром на цукрозаводі. Засуджений 26 листопада 1937 р. НКВС і прокурором СРСР до ВМП. Реабілітований 3 вересня 1958 р. ВС УРСР.

ГЕЛІВЕЙ Марко Карпович, 1887 р.н., уродженець с. Заячківка Христинівського р-ну, українець, б/п. Проживав у с. Заячківка. Колгоспник. Засуджений 2 грудня 1937 р. ОН при НКВС СРСР до ВМП. Реабілітований 30 грудня 1956 р. ВС СРСР.

ГЛАВІНКОВСЬКИЙ Фаддей Вацлавович, 1901 р.н., уродженець с. Орадівка Христинівського р-ну, поляк, б/п. Проживав у с. Верхнячка. Працював бухгалтером на цукрозаводі. Засуджений 26 листопада 1937 р. НКВС і прокурором СРСР до ВМП. Реабілітований 3 вересня 1958 р. ВС УРСР.

ГЛАВІНКОВСЬКИЙ Юрій Вацлавович, 1909 р.н., уродженець с. Верхнячка Христинівського р-ну, поляк, б/п. Проживав у с. Верхнячка. Працював художнім керівником на цукрозаводі. Засуджений 26 листопада 1937 р. НКВС і прокурором СРСР до ВМП. Реабілітований 3 вересня 1958 р. ВС УРСР.

ГНАТЮК Григорій Самуїлович, 1895 р.н., уродженець с. Заячківка Христинівського р-ну, українець, б/п. Проживав у с. Заячківка. Колгоспник. Засуджений 2 грудня 1937 р. ОН при НКВС СРСР до ВМП. Реабілітований 30 грудня 1956 р. ВС СРСР.

ГНАТЮК Филимон Пилипович, 1890 р.н., уродженець с. Заячківка Христинівського р-ну, українець, б/п. Проживав у с. Заячківка. Працював зав. молочною фермою у колгоспі. Засуджений 15 жовтня 1938 р. ОН при НКВС СРСР до 5 р. ВТТ. Реабілітований 4 листопада 1964 р. Черкаським облсудом.

ГНУСЕНКО Іван Остапович, 1898 р.н., уродженець с. Велика Севастьянівка Христинівського р-ну, українець, б/п. Проживав у с. В. Севастьянівка. Колгоспник. Засуджений 5 листопада 1937 р. трійкою УНКВС Київської обл. до 10 р. ВТТ. Реабілітований 30 жовтня 1967 р. Черкаським облсудом.

ГОМЕНЮК-ІВАНЧУК Гаврило Ісаакович, 1895 р.н., уродженець с. Кузьмина Гребля Христинівського р-ну, українець, б/п. Проживав у с. К. Гребля. Колгоспник. Засуджений 28 квітня 1938 р. трійкою УНКВС Київської обл. до ВМП. Реабілітований 21 травня 1958 р. Черкаським облсудом.

ГОМЕНЮК Ісаак Григорович, 1895 р.н., уродженець с. Орадівка Христинівського р-ну, українець, б/п. Проживав у с. Орадівка. Колгоспник. Засуджений 21 жовтня 1938 р. ОН при НКВС СРСР до 5 р. ВТТ. Реабілітований 7 вересня 1960 р. Черкаським облсудом.

ГОНЧАР Олександр Данилович, 1897 р.н., уродженець м. Христинівка, українець, б/п. Проживав у м. Христинівка. Працював столярем на залізниці. Засуджений 20 грудня 1944 р. ВТ Одеської залізниці до 7 р. ВТТ. Реабілітований 29 березня 1961 р. ВС УРСР.

ГОНЧАР Карпо Ананійович, 1891 р.н., уродженець с. Синиця Христинівського р-ну, українець, б/п. Проживав у с. Синиця. Колгоспник. Засуджений 31 грудня 1937 р. трійкою УНКВС Київської обл. до ВМП. Реабілітований 6 червня 1989 р. за Указом.

ГОНЧАР Трохим Дорофійович, 1892 р.н., уродженець с. Синиця Христинівського р-ну, українець, б/п. Проживав у с. Синиця. Не працював. Засуджений 29 грудня 1937 р. трійкою УНКВС Київської обл. до ВМП. Реабілітований 25 травня 1989 р. за Указом.

ГОНЧАРУК Григорій Дмитрович, 1885 р.н., уродженець с. Велика Севастьянівка Христинівського р-ну, українець, б/п. Проживав на залізничному роз'їзді ст. В. Севастьянівка. Працював на бурякоприймальному пункті. Засуджений 25 жовтня 1937 р. трійкою УНКВС Київської обл. до 10 р. ВТТ. Реабілітований 16 січня 1989 р. за Указом.

ГОНЧАРУК Іван Терентійович, 1900 р.н., уродженець с. Ботвинівка Христинівського р-ну, українець, б/п. Проживав у с. Ботвинівка. Одноосібник. Засуджений 17 березня 1933 р. ОН ДПУ УРСР до ВМП. Реабілітований 10 серпня 1960 р. ВС УРСР.

ГОНЧАРУК Конон Терентійович, 1876 р.н., уродженець с. Осадівка Христинівського р-ну, українець, б/п. Проживав у с. Осадівка. Не працював. Засуджений 1 грудня 1937 р. трійкою УНКВС Київської обл. до ВМП. Реабілітований 19 травня 1989 р. за Указом.

ГОРБИК Олександр Євменович, 1898 р.н., уродженець с. Писарщина Полтавської обл., українець, б/п. Проживав у с. Верхнячка. Працював бухгалтером на цукрозаводі. Засуджений 2 жовтня 1938 р. ОН при НКВС СРСР до 8 р. ВТТ. Реабілітований 12 серпня 1965 р. Черкаським облсудом.

ГОРДЗІЄВСЬКИЙ Петро Феодосійович, 1894 р.н., уродженець м. Умань, українець, б/п. Проживав у м. Христинівка. Працював рахівником на залізниці. Засуджений 9 березня 1938 р. трійкою УНКВС Одеської обл. до ВМП. Реабілітований 19 червня 1989 р. за Указом.

ГОРОДНЮК-МЕТЕЛИНА Григорій Іванович, 1887 р.н., уродженець м. Христинівка, українець, б/п. Проживав у м. Христинівка. Одноосібник. Засуджений 17 березня 1933 р. ОН ДПУ УРСР до ВМП . Реабілітований 10 серпня 1960 р. ВС УРСР.

ГОРЯНІН Олександр Єгорович, 1906 р.н., уродженець м. Душатин Сергіївського р-ну, БРСР, білорус, чл. ВКП/б/. Проживав у м. Христинівка. Працював зав. культпроп. РК КПУ. Засуджений 17 листопада 1937 р. ВК ВС СРСР до ВМП. Реабілітований 12 січня 1960 р. ВС СРСР.

ГРАБОВИЙ Григорій Гнатович, 1892 р.н., уродженець м. Христинівка, українець, б/п. Проживав у м. Христинівка. Колгоспник. Засуджений 13 березня 1933 р. ОН ДПУ УРСР до 5 р. ВТТ. Реабілітований 10 серпня 1960 р. ВС УРСР.

ГРАБОВИЙ Роман Гнатович, 1906 р.н., уродженець м. Христинівка, українець, б/п. Проживав у м. Христинівка. Працював ревізором у споживкооперації. Засуджений 13 березня 1933 р. ОН ДПУ УРСР до 5 р. ВТТ. Реабілітований 10 серпня 1960 р. ВС УРСР.

ГРАБОВИЙ Федір Гнатович, 1900 р.н., уродженець м. Христинівка, українець, б/п. Проживав у м. Христинівка. Колгоспник. Засуджений 13 березня 1933 р. ОН ДПУ УРСР до 10 р. ВТТ. Реабілітований 10 серпня 1960 р. ВС УРСР.

ГРАБОВСЬКИЙ Вацлав Янович, 1898 р.н., уродженець с. Дзеля, Польща, поляк, б/п. Проживав на ст. Христинівка. Працював слюсарем на залізниці. Засуджений 7 березня 1936 р. ОН при НКВС СРСР до 5 р. заслання. Реабілітований 4 жовтня 1963 р. Черкаським облсудом.

ГРЕБЕНЮК Омелян Тифонович, 1882 р.н., уродженець с. Розсішки Христинівського р-ну, українець, б/п. Проживав у с. Розсішки. Колгоспник. Засуджений 3 травня 1938 р. трійкою УНКВС Київської обл. до ВМП. Реабілітований 7 вересня 1960 р. Черкаським облсудом.

ГРИГОРАШ Петро Павлович, 1887 р.н., уродженець с. Івангород Христинівського р-ну, українець, б/п. Проживав у с. Івангород. Працював конюхом у колгоспі. Засуджений 1 грудня 1937 р. трійкою УНКВС Київської обл. до 10 р. ВТТ. Реабілітований 22 серпня 1959 р. Черкаським облсудом.

ГРИГОРАШ Сергій Михайлович, 1896 р.н., уродженець с. Івангород Христинівського р-ну, українець, б/п. Проживав у с. Мала Севастьянівка. Не працював. Засуджений 1 грудня 1937 р. трійкою УНКВС Київської обл. до ВМП. Реабілітований 6 червня 1989 р. за Указом.

ГРИГОРАШ Тит Феодосійович, 1903 р.н., уродженець с. Івангород Христинівського р-ну, українець, б/п. Проживав у с. Івангород. Не працював. Засуджений 16 жовтня 1937 р. трійкою УНКВС Київської обл. до ВМП. Реабілітований 29 червня 1989 р. за Указом.

ГРИГОРАШ Федір Павлович, 1906 р.н., уродженець с. Івангород Христинівського р-ну, українець, б/п. Проживав у с. Івангород. Не працював. Засуджений 16 жовтня 1937 р. трійкою УНКВС Київської обл. до ВМП. Реабілітований 29 червня 1989 р. за Указом.

ГРИГОРЕНКО Федір Леонтійович, 1896 р.н., уродженець с. Івангород Христинівського р-ну, українець, б/п. Проживав у с. Івангород. Колгоспник. Засуджений 29 вересня 1937 р. трійкою УНКВС Київської обл. до ВМП. Реабілітований 28 квітня 1989 р. за Указом.

ГРИГОР'ЄВ Тимофій Іванович, 1898 р.н., уродженець с. Ріпнів, Галичина, українець, б/п. Проживав у с. Івангород. Колгоспник. Засуджений 30 вересня 1938 р. трійкою УНКВС Київської обл. до ВМП. Реабілітований 20 липня 1989 р. за Указом.

ГРИНЧУК Броніслав Станіславович, 1892 р.н., уродженець с. Кушаяни Липенської губ., поляк, б/п. Проживав у с. Верхнячка. Працював завгоспом на селекстанції. Засуджений 11 лютого 1937 р. ОН НКВС і СРСР до ВМП. Реабілітований 13 червня 1959 р. ВС УРСР.

ГРИЦАЙ Іван Панасович, 1892 р.н., уродженець с. Івангород Христинівського р-ну, українець, б/п. Проживав у с. Івангород. Колгоспник. Засуджений 5 листопада 1937 р. трійкою УНКВС Київської обл. до 10 р. ВТТ. Реабілітований 4 липня 1989 р. за Указом.

ГРИЦЕНКО Юлія Яківна, 1901 р.н., уродженка с. Куші Пінського повіту, БССР, білоруска, б/п. Проживала в с. Заячківка. Працювала санітаркою в лікарні. Засуджена 27 листопада 1937 р. ОН НКВС СРСР до ВМП. Реабілітована 22 червня 1989 р. за Указом.

ГРИЦЮК Сергій Андрійович, 1897 р.н., уродженець с. Старосілля, Польща, українець, б/п. Проживав у с. Угловата. Не працював. Засуджений 19 вересня 1938 р. трійкою УНКВС Київської обл. до ВМП. Реабілітований 8 липня 1989 р. за Указом.

ГРУШЕВЕНКО Михайло Тимофійович, 1895 р.н., уродженець с. Верхнячка Христинівського р-ну, українець, б/п. Проживав у с. Верхнячка. Колгоспник. Засуджений 5 жовтня 1938 р. ОН НКВС СРСР до 8 р. ВТТ. Реабілітований 26 червня 1989 р. прокурором і УКДБ Черкаської обл.

ГУДЗИНСЬКИЙ Степан Степанович, 1893 р.н., уродженець с. Крижопіль, українець, б/п. Проживав на ст. Христинівка. Працював рахівником на пункті держсортфонду. Засуджений 5 жовтня 1938 р. ОН НКВС СРСР до 8 р. ВТТ. Реабілітований 8 лютого 1960 р. Черкаським облсудом.

ГУРКАЛО Дмитро Онуфрійович, 1892 р.н., уродженець Польщі, українець, б/п. Проживав у м. Христинівка. Працював ст. кондуктором на залізниці. Засуджений 19 вересня 1938 р. трійкою УНКВС Київської обл. до ВМП. Реабілітований 26 липня 1960 р. ВТ КВО.

ГУЦ Павло Семенович, 1895 р.н., уродженець с. Сичівка Христинівського р-ну, українець, б/п. Проживав у с. Сичівка. Працював діловодом в райземуправі. Засуджений 13 березня 1933 р. ОН ДПУ УРСР до 10 р. ВТТ. Реабілітований 10 серпня 1960 р. ВС УРСР.

ГУЦЬ Павло Семенович, 1895 р.н., уродженець с. Сичівка Христинівського р-ну, б/п. Проживав у с. Сичівка. Працював рахівником у колгоспі. Засуджений 1 грудня 1937 р. трійкою УНКВС Київської обл. до ВМП. Реабілітований 18 листопада 1960 р. Черкаським облсудом.

ГУЦЬ Микита Васильович, 1895 р.н., уродженець с. Сичівка Христинівського р-ну, українець, б/п. Проживав у с. Сичівка. Колгоспник. Засуджений 19 травня 1938 р. трійкою УНКВС Київської обл. до ВМП. Реабілітований 31 липня 1989 р. прокурором і УКДБ Черкаської обл.

ДАВИГОРА Данісій Кирикович, 1904 р.н., уродженець с. Велика Севастьянівка, Христинівського р-ну, українець, б/п. Проживав у с. В. Севастьянівка. Не працював. Засуджений 5 листопада 1937 р. трійкою УНКВС Київської обл. до 10 р. ВТТ. Реабілітований 10 травня 1989 р. за Указом.

ДАВИГОРА Тимофій Дмитрович, 1898 р.н., уродженець с. Гранев Гайсинського р-ну, українець, б/п. Проживав у с. Велика Севастьянівка. Працював теслею у колгоспі. Засуджений 17 листопада 1937 р. трійкою УНКВС Київської обл. до ВМП. Реабілітований 22 травня 1989 р. за Указом.

ДАНИЛЕНКО Яків Гаврилович, 1902 р.н., уродженець ст. Знам'янка Кіровоградської обл., українець, б/п. Проживав у сел. ст. Знам'янки. Працював начальником політвідділення на залізниці ст. Христинівка. Засуджений 13 квітня 1938 р. ВС СРСР до ВМП. Реабілітований 10 серпня 1957 р. ВС СРСР.

ДАНИЛЕНКО Панас Автономович, 1894 р.н., уродженець м. Умань, українець, б/п. Проживав у с. Синиця. Працював автомеханіком у МТС в с. Кузьмина Гребля. Засуджений 19 листопада 1937 р. ОН при НКВС СРСР до ВМП. Реабілітований 12 червня 1989 р. за Указом.

ДАНИЛЕВСЬКИЙ Олександр Васильович, 1895 р.н., уродженець с. Вільна Житомирської обл., українець, б/п. Проживав у с. Велика Севастьянівка. Працював лікарем. Засуджений 20 квітня 1938 р. трійкою УНКВС Київської обл. до ВМП. Реабілітований 4 березня 1959 р. Черкаським облсудом.

ДАНЧЕНКО Кирило Назарович, 1888 р.н., уродженець с. Ягубець Христинівського р-ну, українець, б/п. Проживав у с. Ягубець. Колгоспник. Засуджений 23 квітня 1938 р. трійкою УНКВС Київської обл. до ВМП. Реабілітований 18 березня 1959 р. Черкаським облсудом.

ДАНЧЕНКО Михайло Григорович, 1881 р.н., уродженець с. Ягубець Христинівського р-ну, українець, б/п. Проживав у с. Ягубець. Не працював. Засуджений 17 листопада 1937 р. трійкою УНКВС Київської обл. до ВМП. Реабілітований 19 травня 1989 р. прокурором і УКДБ Черкаської обл.

ДАНЧЕНКО Сергій Андрійович, 1908 р.н., уродженець с. Ягубець Христинівського р-ну, українець, б/п. Проживав у с. Ягубець. Працював ковалем у колгоспі. Засуджений 5 жовтня 1938 р. ОН при НКВС СРСР до 8 р. ВТТ. Реабілітований 28 серпня 1989 р. прокурором і УКДБ Черкаської обл.

ДЕБИЧ Михайло Михайлович, 1896 р.н., уродженець с. Бедевля Закарпатської обл., українець, б/п. Проживав на ст. Христинівка. Працював монтером СЦБ на залізниці. Засуджений 20 березня 1938 р. ОН при НКВС СРСР до 10 р. ВТТ. Реабілітований 28 січня 1960 р. Черкаським облсудом.

ДЕНИСЮК Микола Іванович, 1903 р.н., уродженець с. Велика Севастьянівка Христинівського р-ну, українець, б/п. Проживав у с. В. Севастьянівка. Працював трактористом. Засуджений 17 листопада УНКВС Київської обл. до ВМП. Реабілітований 31 березня 1933 р. Черкаським облсудом.

ДЕНИСЮК Степан Мануїлович, 1894 р.н., уродженець с. Верхнячка Христинівського р-ну, українець, б/п. Проживав у с. Верхнячка. Працював рахівником на цукрозаводі. Засуджений 23 квітня 1938 р. трійкою УНКВС Київської обл. до ВМП. Реабілітований 18 березня 1959 р. Черкаським облсудом.

ДЕНИСЮК Пилип Андрійович, 1901 р.н., уродженець с. Верхнячка Христинівського р-ну, українець, б/п. Проживав у с. Верхнячка. Не працював. Засуджений 8 грудня 1937 р. трійкою УНКВС Київської обл. до 10 р. ВТТ. Реабілітований 19 червня 1989 р. за Указом.

ДЕНИСЮК Яків Андрійович, 1895 р.н., уродженець с. Верхнячка Христинівського р-ну, українець, б/п. Проживав у с. Верхнячка. Одноосібник. Засуджений 17 листопада 1937 р. трійкою УНКВС Київської обл. до ВМП. Реабілітований 19 травня 1989 р. за Указом.

ДЖЕГАЛЮК Петро Порфирійович, 1896 р.н., уродженець с. Гайсин, українець, б/п. Проживав у м. Христинівка. Службовець. Засуджений 17 березня 1933 р. ОН ДПУ УРСР до ВМП. Реабілітований 10 серпня 1960 р. ВС УРСР.

ДЗЕВЕЛЮК Григорій Йосипович, 1903 р.н., уродженець ст. Авдіївка Донецької обл., українець, б/п. Проживав у м. Христинівка. Працював робітником на ел. станції. Засуджений 17 грудня 1940 р. лінійним судом П. З. Залізниці до 5 р. ВТТ. Реабілітований 12 грудня 1968 р. ВС СРСР.

ДІДЕНКО Мефодій Єремійович, 1884 р.н., уродженець с. Розсішки Христинівського р-ну, українець, б/п. Проживав у с. Розсішки. Працював теслею на поденних роботах. Засуджений 11 вересня 1937 р. трійкою УНКВС Київської обл. до ВМП. Реабілітований 24 квітня 1989 р. за Указом.

ДІДЕНКО Онисій Наумович, 1900 р.н., уродженець с. Голяківка Христинівського р-ну, українець, б/п. Проживав у с. Веселівка. Працював на залізниці. Засуджений 14 квітня 1938 р. трійкою УНКВС Київської обл. до ВМП. Реабілітований 17 травня Черкаським облсудом.

ДІВИШ Матвій Матвійович, 1884 р.н., уродженець Польщі, чех, виключений із ВКП/б/. Проживав у м. Христинівка. Працював бригадиром депо на залізниці. Засуджений 2 червня 1938 р. ОН при НКВС СРСР до 10 р. ВТТ. Реабілітований 17 серпня 1960 р. Черкаським облсудом.

ДІДЕНКО Іван Данилович, 1886 р.н., уродженець с. Голяківка Христинівського р-ну, українець, б/п. Проживав у с. Веселівка. Працював майстром по цеглі у колгоспі. Засуджений 14 квітня 1938 р. трійкою УНКВС Київської обл. до ВМП. Реабілітований 17 травня 1938 р. Черкаським облсудом.

ДОБРОВОЛЬСЬКИЙ Федір Антонович, 1902 р.н., уродженець с. Гайсин Вінницької обл., українець, б/п. Проживав у с. Івангород. Одноосібник. Засуджений 10 травня 1938 р. трійкою УНКВС Київської обл. до 10 р. ВТТ. Реабілітований 31 липня 1989 р. прокурором і УКДБ Черкаської обл.

ДОВГАНЬ Семен Павлович, 1934 р.н., уродженець с. Ягубець Христинівського р-ну, українець, б/п. Проживав в Донецькій обл. Працював робітником у радгоспі Краснолиманський. Засуджений 21 квітня 1949 р. ВТ військ МВС Київської обл. до 25 р. ВТТ. Реабілітований 6 червня 1956 р.

ДОВГАНЬ Пилип Васильович, 1880 р.н., уродженець с. Верхнячка Христинівського р-ну, українець, б/п. Проживав у с. Верхнячка. Працював робітником на цукрозаводі. Засуджений 8 грудня 1937 р. трійкою УНКВС Київської обл. до ВМП. Реабілітований 10 жовтня 1964 р. Черкаським облсудом.

ДОДАРУК Ісидор Савович, 1890 р.н., уродженець Польщі, українець, б/п. Проживав у с. Розсішки. Рахівник. Засуджений 21 жовтня 1938 р. ОН при НКВС СРСР до 8 р. ВТТ. Реабілітований 16 травня 1959 р. Черкаським облсудом.

ДОЛОБАН Андрій Васильович, 1898 р.н., уродженець с. Велика Севастьянівка Христинівського р-ну, українець, б/п. Проживав у с. В. Севастьянівка. Колгоспник. Засуджений 8 грудня 1937 р. трійкою УНКВС Київської обл. до ВМП. Реабілітований 18 липня 1967 р. Черкаським облсудом.

ДОРОШЕНКО Петро Вакулович, 1912 р.н., уродженець с. Верхнячка Христинівського р-ну, українець, б/п. Проживав у с. Верхнячка. Служив в РСЧА, 99 сб. Засуджений 5 лютого 1938 р. ВТ 17 стр. корп. КВО до 10 р. ВТТ. Реабілітований 25 травня 1969 р. ВС СРСР.

ДРАБАНИЧ Андрій Григорович, 1883 р.н., уродженець с. Нова Ободівка Вінницької обл., українець, б/п. Проживав у с. Верхнячка. Працював заготівником на відгодівельному пункті. Засуджений 28 грудня 1937 р. трійкою УНКВС Київської обл. до ВМП. Реабілітований 22 травня 1989 р. за Указом.

ДРАГАН Григорій Якович, 1891 р.н., уродженець с. Шукайвода Христинівського р-ну, українець, б/п. Проживав у с. Мала Севастьянівка. Працював ковалем у колгоспі. Засуджений 16 квітня 1938 р. трійкою УНКВС Київської обл. до ВМП. Реабілітований 15 жовтня Черкаським облсудом.

ДРАК Дмитро Ілліч, 1891 р.н., уродженець Чигрив Рогатинськ, українець, б/п. Проживав у с. Шельпахівка. Колгоспник. Засуджений 12 січня 1938 р. НКВС і прокурором СРСР до ВМП. Реабілітований 14 листопада 1967 р. ВС УРСР.

ДРОБЕНЮК Тимофій Трохимович, 1900 р.н., уродженець с. Веселівка Христинівського р-ну, українець, б/п. Проживав у с. Веселівка. Одноосібник. Засуджений 14 квітня 1938 р. трійкою УНКВС Київської обл. до ВМП. Реабілітований 17 травня 1957 р. Черкаським облсудом.

ДРОГОШЕВСЬКИЙ Володимир Володимирович, 1916 р. уродженець с. Молчани Вінницької обл., поляк, член ВЛКСМ. Проживав у м. Христинівка. Працював робітником на електростанції. Засуджений 29 жовтня 1937 р. НКВС і прокурором СРСР до ВМП. Реабілітований 4 квітня 1959 р. ВС УРСР.

ДУБИЦЬКИЙ Микола Павлович, 1900 р.н., уродженець с. Невірна Вінницької обл., українець, б/п. Проживав у с. Мала Севастьянівка. Колгоспник. Засуджений 21 жовтня 1938 р. ОН при НКВС СРСР до 5 р. ВТТ. Реабілітований 15 травня 1989 р. за Указом.

ДУДНИК Петро Васильович, 1897 р.н., уродженець с. Велика Севастьянівка Христинівського р-ну, українець, б/п. Проживав у с. Велика Севастьянівка. Колгоспник. Засуджений 5 листопада 1937 р. трійкою УНКВС Київської обл. до 10 р. ВТТ. Реабілітований 4 липня 1989 р. за Указом.

ДУДНИК Степан Євдокимович, 1897 р.н., уродженець с. Велика Севастьянівка Христинівського р-ну, українець, б/п. Проживав у с. Велика Севастьянівка. Працював пасічником у колгоспі. Засуджений 26 жовтня 1938 р. ОН при НКВС СРСР до 8 р. ВТТ. Реабілітований 29 червня 1989 р. прокурором і УКДБ Черкаської області.

ДУЛЬНЄВ Юхим Георгійович, 1882 р.н., уродженець с. Соколівка Ольгопільського р-ну, Одеської обл., росіянин, б/п. Проживав на ст. Христинівка. Працював машиністом паровоза на залізниці. Засуджений 10 квітня 1939 р. лінійним судом Одеської залізниці до 6 р. ВТТ. Реабілітований 2 листопада 1971 р. ВС СРСР.

ДУЛЬНЄВ Михайло Георгійович, 1878 р.н., уродженець с. Соколівка Вінницької обл., росіянин, б/п. Проживав на ст. Христинівка. Працював машиністом депо на залізниці. Засуджений 28 квітня 1938 р. лінійним судом Одеської залізниці до 5 р. ВТТ. Реабілітований 28 листопада 1964 р.н. ВС УРСР.

ДУНДА Микола Олексійович, 1897 р.н., уродженець с. Ботвинівка Христинівського р-ну, українець, б/п. Проживав у с. Ботвинівка. Колгоспник. Засуджений 16 жовтня 1937 р. трійкою УНКВС Київської обл. до ВМП. Реабілітований 20 червня 1989 р. за Указом.

ДУНАЄВСЬКА Сабіна Юліанівна, 1901 р.н., уродженка с. Немиринці Вінницької обл., полька, б/п. Проживала у с. Розсішки. Домогосподарка. Засуджена 21 вересня 1938 р. трійкою УНКВС Київської обл. до ВМП. Реабілітована 6 листопада 1963 р. ВТ КВО.

ДУНАЄВСЬКИЙ Фелікс Петрович, 1904 р.н., уродженець м. Котовськ, МРСР, поляк, член ВКП/б/. Проживав у м. Христинівка. Працював черговим по депо на залізниці. Засуджений 22 лютого 1938 р. ОН при НКВС СРСР до 10 р. ВТТ. Реабілітований 28 лютого 1958 р. Черкаським облсудом.

ДЯДЮК Микита Іванович, 1885 р. уродженець м. Христинівка, українець, б/п. Проживав у м. Христинівка. Колгоспник. Засуджений 17 листопада 1937 р. трійкою УНКВС Київської обл. до ВМП. Реабілітований 24 липня 1959 р. Черкаським облсудом.

ДЯЧУК Іван Гаврилович, 1896 р.н., уродженець с. Притика Христинівського р-ну, українець, б/п. Проживав у с. Угловата. Колгоспник. Засуджений 26 серпня 1937 р. трійкою УНКВС Київської обл. до ВМП. Реабілітований 18 липня 1989 р. за Указом.

ДИШКАНТ Петро Степанович, 1886 р.н., уродженець с. Синиця Христинівського р-ну, українець, б/п. Проживав у с. Синиця. Не працював. Засуджений 29 грудня 1937 р. трійкою УНКВС Київської обл. до ВМП. Реабілітований 25 травня 1989 р. за Указом.

ЄВИЧ Микита Юхимович, 1891 р.н., уродженець с. Ботвинівка Христинівського р-ну, українець, б/п. Проживав у с. Ботвинівка. Колгоспник. Засуджений 17 липня 1933 р. ОН ДПУ УРСР до 3 р. ВТТ. Реабілітований 24 січня 1961 р. Черкаським облсудом.

ЄФИМЧУК Євтихій Романович, 1881 р.н., уродженець с. Шукайвода Христинівського р-ну, українець, б/п. Проживав у с. Мала Севастьянівка. Працював робітником у радгоспі. Засуджений 1 грудня 1937 р. трійкою УНКВС Київської обл. до ВМП. Реабілітований 1 жовтня 1960 р. Черкаським облсудом.

ЄФИМЧУК /Юхимчук/ Микола Васильович, 1897 р.н., уродженець м. Христинівка, українець, б/п. Проживав у м. Христинівка. Колгоспник. Засуджений 17 квітня 1938 р. трійкою УНКВС Київської обл. до ВМП. Реабілітований 28 березня 1959 р. Черкаським облсудом.

ЄФИМЧУК Прокіп Ілліч, 1899 р.н., уродженець м. Христинівка, українець, б/п. Проживав у м. Христинівка. Працював бухгалтером. Засуджений 13 березня 1933 р. ОН ДПУ УРСР до 10 р. ВТТ. Реабілітований 10 серпня 1960 р. ВС УРСР.

ЄФИМЧУК Семен Григорович, 1902 р.н., уродженець м. Христинівка, українець, б/п. Проживав у с. Івахни Монастирищенського р-ну. Працював начальником залізничної ст. Івахни. Засуджений 8 жовтня 1938 р. трійкою УНКВС Одеської обл. до ВМП. Реабілітований 17 листопада 1954 р. ВС СРСР.

ЄФИМЧУК Тимофій Григорович, 1897 р.н., уродженець м. Христинівка, українець, б/п. Проживав у м. Христинівка. Працював телеграфістом на залізниці. Засуджений 17 грудня 1938 р. ОН при НКВС СРСР до 8 р. ВТТ. Реабілітований 17 листопада 1954 р. ВС СРСР.

ЖАВЧЕНКО Олексій Семенович, 1890 р.н., уродженець с. Боринь, ПНР, українець, б/п. Проживав у с. Лещинівка. Колгоспник. Засуджений 25 вересня 1938 р. трійкою УНКВС Київської обл. до ВМП. Реабілітований 6 червня 1989 р. за Указом.

ЖОВНОВАТЮК Захар Якович, 1891 р.н., уродженець с. Верхнячка Христинівського р-ну, українець, б/п. Проживав у с. Верхнячка. Хлібороб. Засуджений 5 жовтня 1938 р. ОН при НКВС СРСР до 8 р. ВТТ. Реабілітований 7 серпня 1989 р. прокурором і УКДБ Черкаської обл.

ЖОЛОНДКОВСЬКА Марія Карлівна, 1885 р.н., уродженка с. Березівка Віленської губ., білоруска, б/п. Проживала у м. Христинівка. Працювала пом. машиніста електростанції на залізниці. Засуджена 2 січня 1938 р. ОН при НКВС СРСР до 10 р. ВТТ. Реабілітована 7 вересня 1960 р. Черкаським облсудом.

ЖУРАВКО Григорій Титович, 1890 р.н., уродженець с. Велика Севастьянівка Христинівського р-ну, українець, б/п. Проживав у с. В. Севастьянівка. Працював робітником у радгоспі. Засуджений 29 жовтня 1937 р. трійкою УНКВС Київської обл. до ВМП. Реабілітований 15 листопада 1967 р. Черкаським облсудом.

ЖУРБА Юхим Євдокимович, 1889 р.н., уродженець с. Сичівка Христинівського р-ну, українець, б/п. Проживав у с. Сичівка. Не працював. Засуджений 8 грудня 1937 р. трійкою УНКВС Київської обл. до 10 р. ВТТ. Реабілітований 21 квітня 1989 р. за Указом.

ЗАБОЛОЦЬКИЙ Дементій Панасович, 1879 р.н., уродженець с. Веселівка Христинівського р-ну, українець, б/п. Проживав у с. Мала Іванівка. Працював вагарем у колгоспі. Засуджений 8 грудня 1937 р. трійкою УНКВС Київської обл. до ВМП. Реабілітований 31 липня 1989 р. за Указом.

ЗАВАЛЬНЮК Войцек Павлович, 1901 р.н., уродженець с. Клишана Волочиського р-ну Вінницької обл., поляк, б/п. Проживав у м. Христинівка. Колгоспник. Засуджений 25 травня 1937 р. Київським облсудом до 4 р. ВТТ. Реабілітований 13 листопада 1957 р. ВС УРСР.

ЗАГРАНИЧНИЙ Дорофій Гнатович, 1890 р.н., с. Заячківка Христинівського р-ну, українець, б/п. Проживав у с. Заячківка. Колгоспник. Засуджений 2 грудня 1937 р. ОН НКВС СРСР до ВМП. Реабілітований 30 грудня 1956 р. ВС СРСР.

ЗАГРАНИЧНИЙ Євгеній Логвинович, 1900 р.н., уродженець с. Івангород Христинівського р-ну, українець, б/п. Проживав у с. Івангород. Колгоспник. Засуджений 22 квітня 1938 р. трійкою УНКВС Київської обл. до ВМП. Реабілітований 27 серпня 1960 р. Черкаським облсудом.

ЗАГРАНИЧНИЙ Іван Логвинович, 1893 р.н., уродженець с. Івангород Христинівського р-ну, українець, б/п. Проживав у с. Івангород. Колгоспник. Засуджений 10 травня 1938 р. трійкою УНКВС Київської обл. до ВМП. Реабілітований 5 березня 1958 р. Черкаським облсудом.

ЗАДОРОЖНЮК Михайло Миколайович, 1894 р.н., уродженець м. Окна Красновапнянського р-ну, Ам. РСР, українець, б/п. Проживав у с. Синиця. Працював теслею у Синицькому лісництві. Засуджений 21 жовтня 1938 р. ОН при НКВС СРСР до 5 р. ВТТ. Реабілітований 13 липня 1957 р. Черкаським облсудом.

ЗАДОРОЖНИЙ Андрій Антонович, 1884 р.н., с. Велика Севастьянівка Христинівського р-ну, українець, б/п. Проживав у с. В. Севастьянівка. Не працював. Засуджений 25 жовтня 1937 р. трійкою УНКВС Київської обл. до 10 р. ВТТ. Реабілітований 7 липня 1965 р. Черкаським облсудом.

ЗАДОРОЖНИЙ Іларіон Іванович, 1886 р.н., уродженець с. Велика Севастьянівка Христинівського р-ну, українець, б/п. Проживав у с. Пальмирове П'ятихатського р-ну Дніпропетровської обл. Засуджений 17 листопада 1937 р. трійкою УНКВС Київської обл. до ВМП. Реабілітований 27 березня 1968 р. Черкаським облсудом.

ЗАДОРОЖНИЙ Платон Іванович, 1887 р.н., уродженець с. Велика Севастьянівка Христинівського р-ну, українець, б/п. Проживав у с. Велика Севастьянівка. Не працював. Засуджений 5 листопада 1937 р. трійкою УНКВС Київської обл. до 10 р. ВТТ. Реабілітований 16 січня 1989 р. за Указом.

ЗАКРЖЕВСЬКИЙ Леонтій Йосипович, 1912 р.н., уродженець с. Красносілка Джелинського р-ну Вінницької обл., поляк, б/п. Проживав у с. Верхнячка. Працював майстром на цукрозаводі. Засуджений 11 лютого 1937 р. ОН при НКВС СРСР до ВМП. Реабілітований 13 червня 1959 р. ВС УРСР.

ЗАЛЕВСЬКИЙ Андрій Степанович, 1897 р.н., уродженець с. Великі Косниці Ямпільського р-ну Вінницької обл., українець, б/п. Проживав у с. Талалаївка. Працював слюсарем у колгоспі. Засуджений 28 вересня 1938 р. трійкою УНКВС Київської обл. до ВМП. Реабілітований 25 липня 1989 р. за Указом.

ЗАПАРОВАНИЙ Федот Дементійович (Дем'янович), 1889 р.н., уродженець с. Верхнячка Христинівського р-ну, українець, б/п. Проживав у с. Верхнячка. Працював бухгалтером райдержбанку. Засуджений 11 вересня 1937 р. трійкою УНКВС Київської обл. до 10 ВТТ. Реабілітований 26 серпня 1959 р. Черкаським облсудом.

ЗАПАРОВСЬКИЙ Онафат Степанович, 1895 р.н., уродженець с. Верхнячка Христинівського р-ну, українець, б/п. Проживав у с. Верхнячка. Працював вантажником на цукрозаводі. Засуджений 17 листопада 1937 р. трійкою УНКВС Київської обл. до ВМП. Реабілітований 25 квітня 1959 р. Черкаським облсудом.

ЗАПАСКО Василь Леонтійович, 1897 р.н., уродженець с. Розсішки Христинівського р-ну, українець, б/п. Проживав у с. Розсішки. Хлібороб. Засуджений 13 квітня 1930 р. трійкою ДПУ УРСР до 5 ВТТ. Реабілітований від 16 січня 1989 р. за Указом.

ЗЕРЕНДСДОРФ Аркадій Едуардович, 1897 р.н., уродженець ст. Христинівка, німець, б/п. Проживав у с. Речиці /військ. містечко/. Командир дивізіону. Засуджений 5 серпня 1939 р. ОН при НКВС СРСР до 8 р. ВТТ. Реабілітований 5 червня 1956 р. ВТ Білор. ВО.

ЗАСЛОНЮК Никанор Миколайович, 1898 р.н., уродженець с. Синиця Христинівського р-ну, українець, б/п. Проживав у с. Синиця. Працював рахівником у колгоспі. Засуджений 8 грудня 1937 р. трійкою УНКВС Київської обл. до 10 р. ВТТ. Реабілітований 19 січня 1989 р. Черкаським облсудом.

ЗАСЛОНЮК Петро Нечипорович, 1879 р.н., уродженець с. Осітна Христинівського р-ну, б/п. Проживав у с. Осітня. Одноосібник. Засуджений 15 вересня 1937 р. трійкою УНКВС Київської обл. до ВМП. Реабілітований 16 серпня 1989 р. за Указом.

ЗАТВОРНИЦЬКИЙ Данило Семенович, 1904 р.н., уродженець с. Шукайвода Христинівського р-ну, українець, б/п. Проживав у с. Шукайвода. Працював бригадиром у колгоспі. Засуджений 5 жовтня 1938 р. ОН при НКВС СРСР до 8 р. ВТТ. Реабілітований 16 березня 1960 р. Черкаським облсудом.

ЗБИРОВСЬКИЙ Антін Якович, 1883 р.н., уродженець с. Діброва Волинської обл., поляк, б/п. Проживав у с. Вербувата. Працював робітником на Верхнячському цукрозаводі. Засуджений 16 січня 1938 р. НКВС і прокурором СРСР до ВМП. Реабілітований 21 жовтня 1960 р. ВС УРСР.

ЗІНЕВИЧ Михайло Йосипович, 1888 р.н., уродженець Польщі, українець, б/п. Проживав у м. Христинівка. Працював інспектором руху на залізниці. Засуджений 14 травня 1938 р. НКВС і прокурором СРСР до ВМП. Реабілітований 26 серпня 1960 р. ВС УРСР.

ІВАНЕНЧУК Іван Матвійович, 1905 р.н., уродженець с. Кузьмина Гребля Христинівського р-ну, українець, б/п. Проживав у с. К. Гребля. Колгоспник. Засуджений 3 квітня 1938 р. трійкою УНКВС Київської обл. до ВМП. Реабілітований 11 лютого 1959 р. Черкаським облсудом.

ІВАНИШИН Микола Федорович, 1897 р.н., уродженець Галичини с. Виставичі, українець, б/п. Проживав у с. Шельпахівка. Колгоспник. Засуджений 12 січня 1938 р. НКВС і прокурором СРСР до ВМП. Реабілітований 14 листопада 1957 р. ВС УРСР.

ІВАЩЕНКО Іван Тимофійович, 1899 р.н., уродженець с. Орадівка Христинівського р-ну, українець, б/п. Проживав у с. Орадівка. Колгоспник. Засуджений 29 жовтня 1938 р. ОН при НКВС СРСР до 5 р. ВТТ. Реабілітований 30 березня 1976 р. Черкаським облсудом.

ІЛЬЧУК Олексій Миколайович, 1911 р.н., уродженець м. Люблін, поляк, б/п. Проживав у с. Верхнячка. Працював токарем на цукрозаводі. Засуджений 11 грудня 1937 р. НКВС і прокурором СРСР до ВМП. Реабілітований 27 червня 1959 р. ВС УРСР.

ІСКРА Микола Степанович, 1889 р.н., уродженець ст. Христинівка, українець, б/п. Проживав на ст. Христинівка. Працював майстром паровозного депо на залізниці. Засуджений 8 лютого 1937 р. лінійним судом Одеської залізниці до 7 р. ВТТ з пораженням у правах. Реабілітований 25 листопада 1959 р. ВС УРСР.

ІЩУК Василь Аполінарійович, 1896 р.н., уродженець м. Христинівка, українець, б/п. Проживав у м. Христинівка. Колгоспник. Засуджений 17 квітня 1938 р. трійкою УНКВС Київської обл. до ВМП. Реабілітований 28 березня 1959 р. Черкаським облсудом.

ІЩУК Герасим Аполінарійович, 1893 р.н., уродженець м. Христинівка, українець, б/п. Проживав у м. Христинівка. Працював прорабом на будівництві. Засуджений 17 березня 1933 р. ОН ДПУ УРСР до ВМП. Реабілітований 10 серпня 1960 р. ВС УРСР.

ЙОКАЛО Яків Миколайович, 1897 р.н., уродженець с. Шукайвода Христинівського р-ну, українець, б/п. Проживав у с. Шукайвода. Колгоспник. Засуджений 20 квітня 1938 р. трійкою УНКВС Київської обл. до ВМП. Реабілітований 4 березня 1959 р. Черкаським облсудом.

КАВУН Федір Варламович, 1882 р.н., уродженець с. Талалаївка Христинівського р-ну, українець, б/п. Проживав у с. Талалаївка. Працював поденником. Засуджений 26 серпня 1937 р. трійкою УНКВС Київської обл. до ВМП. Реабілітований 20 липня 1989 р. за Указом.

КАЛЬНИЦЬКИЙ Аврам Григорович, 1897 р.н., уродженець с. Сичівка Христинівського р-ну, українець, б/п. Проживав у с. Сичівка. Працював завзберкасою у селі. Засуджений 10 травня 1938 р. трійкою УНКВС Київської обл. до ВМП. Реабілітований 5 березня 1958 р. Черкаським облсудом.

КАМІНСЬКИЙ Станіслав Антонович, 1875 р.н., уродженець м. Волковинці Хмельницької обл., поляк, б/п. Проживав у м. Христинівка. Працював машиністом паровоза на залізниці. Засуджений 25 травня 1931 р. ОН ДПУ УРСР до 3 р. ВТТ. Реабілітований 15 листопада 1989 р. прокурором Черкаської обл.

КАПІТАН Йосип Федорович, 1903 р.н., уродженець м. Христинівка, українець, б/п. Проживав у м. Христинівка. Працював службовцем у зберкасі. Засуджений 13 березня 1933 р. ОН ДПУ УРСР до 5 р. ВТТ. Реабілітований 10 серпня 1960 р. ВС УРСР. Колгоспник. Засуджений 17 квітня 1938 р. трійкою УНКВС Київської обл. до ВМП. Реабілітований 28 березня 1959 р. Черкаським облсудом.

КАПІТАН Роман Лукович, 1897 р.н., уродженець м. Христинівка, українець, б/п. Проживав у м. Христинівка. Працював приймальником на перевалищному пункті. Засуджений 2 лютого 1937 р. ОН при НКВС СРСР до ВМП. Реабілітований 30 грудня 1956 р. ВС СРСР.

КАПАЧЕВСЬКИЙ Юхим Павлович, 1893 р.н., уродженець м. Флеминда Ямпільського р-ну, Вінницької обл., українець, б/п. Проживав у м. Христинівка. Священослужитель. Засуджений 26 серпня 1937 р. трійкою УНКВС Київської обл. до ВМП. Реабілітований 20 липня 1989 р. за Указом.

КАПКАН Каліст рат Тимофійович, 1892 р.н., уродженець с. Івангород Христинівського р-ну, українець, б/п. Проживав у с. Івангород. Колгоспник. Засуджений 8 грудня 1937 р. трійкою УНКВС Київської обл. до ВМП. Реабілітований 25 травня 1960 р. Черкаським облсудом.

КАРДАШЕВСЬКИЙ Доминікій Федорович, 1895 р.н., уродженець с. Рубанка Козятинського р-ну, Київської обл., поляк, б/п. Проживав у м. Христинівка. Працював машиністом депо. Засуджений 13 березня 1936 р. ОН при НКВС СРСР до 5 р. ВТТ. Реабілітований 11 липня 1989 р. прокурором і УКДБ Черкаської області.

КАРПОВИЧ Казимир Іванович, 1896 р.н., уродженець м. Сміла, поляк, б/п. Проживав у с. Верхнячка. Працював головним агроном на селекстанції. Засуджений 29 лютого 1937 р. НКВС і прокурором СРСР до ВМП.Реабілітований 30 липня 1958 р. ВС УРСР.

КВАША Герасим Пилипович, 1918 р.н., уродженець с. Заячківка Христинівського р-ну, українець, б/п. Проживав у с. Заячківка. Засуджений 22 грудня 1944 р. ВТ військ НКВС Київської обл. до 1 р. ВТТ. Реабілітований 27 серпня 1957 р. ВС СРСР.

КВАША Тетяна Мефодіївна, 1923 р.н., уродженка с. Заячківка Христинівського р-ну, українка, б/п. Проживала в с. Заячківка. Колгоспниця. Засуджена 27 жовтня 1945 р. ОН при НКВС СРСР до 5 р. заслання в Казахстан. Реабілітована 6 червня 1989 р. за Указом.

КЕСТЕЛЬ Климентій Іванович, 1900 р.н., уродженець с. Республіканське Дніпропетровської обл., німець, виключений із членів ВКП/б/ в 1937 р. Проживав у м. Христинівка. Працював заст. Голови РКК. Засуджений 25 грудня 1937 р. ВС СРСР до ВМП. Реабілітований 4 квітня 1956 р. ВС СРСР.

КИРЖЕЦЬ Степан Іванович, 1887 р.н., уродженець м. Кагул Молд. РСР, молдаван, б/п. Проживав у м. Христинівка. Нач. військоблікбюро на ст. Христинівка. Засуджений 9 січня 1938 р. ОН НКВС СРСР до 10 р. ВТТ. Реабілітований 7 березня 1962 р. Черкаським облсудом.

КИРИЦЯ Іван Олександрович, 1898 р.н., уродженець с. Моленці Вінницької обл., поляк, б/п. Проживав у с. Верхнячка. Працював агрономом на цукрозаводі. Засуджений 29 жовтня 1937 р. НКВС і прокурором СРСР до ВМП. Реабілітований 30 липня 1958 р. ВС УРСР.

КИРИЧАТИЙ Іван Гнатович, 1893 р.н., уродженець с. Мала Севастьянівка Христинівського р-ну, українець, б/п. Проживав у с. М. Севастьянівка. Селянин. Засуджений 1 грудня 1937 р. трійкою УНКВС Київської обл. до ВМП. Реабілітований 28 травня 1964 р. Черкаським облсудом.

КИРИЧЕНКО Василь Федорович, 1899 р.н., уродженець с. Івангород Христинівського р-ну, українець, б/п. Проживав у с. Івангород. Колгоспник. Засуджений 29 жовтня 1937 р. трійкою УНКВС Київської обл. до 10 р. ВТТ. Реабілітований 4 січня 1961 р. Черкаським облсудом.

КОРНИЦЬКИЙ Петро Іванович, 1880 р.н., уродженець с. Велика Севастьянівка, українець, б/п. Проживав у с. В. Севастьянівка. Працював поштарем. Засуджений 25 жовтня 1937 р. трійкою УНКВС Київської обл. до 10 р. ВТТ. Реабілітований 7 липня 1965 р. Черкаським облсудом.

КИСЕЛЬОВ Антон Михайлович, 1895 р.н., уродженець с. Стара Кам'янка Гродненської губ., поляк, б/п. Проживав у с. Верхнячка. Працював шофером у "Союзтранс" м. Умані. Засуджений 11 вересня 1937 р. трійкою УНКВС Київської обл. до 10 р. ВТТ. Реабілітований 20 липня 1989 р. за Указом.

КИТ Григорій Єфремович, 1924 р.н., уродженець с. Івангород Христинівського р-ну, б/п. Проживав у с. Івангород. Робітник. Засуджений 30 січня 1947 р. ВТ Полтав. Гарнізону до 8 р. ВТТ. Реабілітований 4 жовтня 1983 р. ВС УРСР.

КИФОНЕНКО Меланія Іванівна, 1890 р.н., уродженка с. Заячківка Христинівського р-ну, українка, б/п. Проживала у с. Заячківка. Домогосподарка. Засуджена 20 жовтня 1945 р. ОН при НКВС СРСР до 5 р. заслання в Актюбинську обл. Реабілітована 25 липня 1989 р. за Указом.

КИФОРЕНКО Нечипір Леонтійович, 1891 р.н., уродженець с. Заячківка Христинівського р-ну, українець, б/п. Проживав у с. Заячківка. Кондуктор на залізниці. Засуджений 2 грудня 1937 р. ОН при НКВС СРСР до ВМП. Реабілітований 30 грудня 1956 р. ВС СРСР.

КИФОРЕНКО Павло Якимович, 1887 р.н., уродженець с. Заячківка Христинівського р-ну, українець, б/п. Проживав у с. Заячківка. Працював бригадиром у колгоспі. Засуджений 15 жовтня 1938 р. ОН при НКВС СРСР до 5 р. ВТТ. Реабілітований 4 листопада 1961 р. Черкаським облсудом.

КИФОРЕНКО Пімен Іванович, 1889 р.н., уродженець с. Заячківка Христинівського р-ну, українець, б/п. Проживав у с. Заячківка. Колгоспник. Засуджений 13 березня 1933 р. ОН ДПУ УРСР до 3 р. заслання. Реабілітований 10 серпня 1960 р. ВС УРСР.

КИФОРЕНКО Петро Панфілович, 1889 р.н., уродженець с. Заячківка Христинівського р-ну,, українець, б/п. Проживав у с. Заячківка. Працював продавцем. Засуджений 2 грудня 1937 р. ОН при НКВС СРСР до ВМП. Реабілітований 30 грудня 1956 р. ВС СРСР.

КИФОРЕНКО Трохим Якимович, 1889 р.н., уродженець с. Заячківка Христинівського р-ну, українець, б/п. Проживав у с. Заячківка. Не працював. Засуджений 5 листопада 1937 р. трійкою УНКВС Київської обл. до 10 р. ВТТ. Реабілітований 16 червня 1989 р. за Указом.

КИФОРЕНКО Федот Павлович, 1899 р.н., уродженець с. Заячківка Христинівського р-ну, українець, б/п. Проживав у с. Заячківка. Колгоспник. Засуджений 2 грудня 1937 р. ОН НКВС СРСР до ВМП. Реабілітований 30 грудня 1956 р. ВС СРСР.

КИФОРЕНКО Хома Порфирійович, 1902 р.н., уродженець с. Заячківка Христинівського р-ну, українець, б/п. Проживав у м. Христинівка. Працював бухгалтером у їдальні РСТ. Засуджений 2 грудня 1937 р. ОН при НКВС СРСР до ВМП. Реабілітований 30 грудня 1956 р. ВС СРСР.

КИЩУК Іван Артемович, 1908 р.н., уродженець с. Розсішки Христинівського р-ну, українець, б/п. Проживав у с. Розсішки. Працював секретарем у сільраді. Засуджений 21 жовтня 1938 р. ОН при НКВС СРСР до 5 р. ВТТ. Реабілітований 6 травня 1959 р. Черкаським облсудом.

КЛОПОТЮК Василь Явтухович, 1886 р.н., уродженець с. Білоусівка Гайсинського р-ну, Вінницької обл., українець, б/п. Проживав у м. Христинівка. Працював робітником у паровозному депо на залізниці. Засуджений 7 вересня 1939 р. лінійним судом Одеської залізниці до 5 р. ВТТ з пораженням у правах на 3 р. Реабілітований 28 серпня 1959 р. ВС СРСР.

КОВАЛЕВСЬКИЙ Анастасій Матвійович, 1885 р.н., уродженець Черкаської обл., поляк, б/п. Проживав у с. Шукайвода. Працював бригадиром на селекстанції. Засуджений 7 січня 1938 р. НКВС і прокурором СРСР до ВМП. Реабілітований 13 грудня 1957 р. ВС УРСР.

КОВАЛЬЧУК Григорій Єрмолайович, 1890 р.н., уродженець с. Заячківка Христинівського р-ну, українець, б/п. Проживав у с. Заячківка. Колгоспник. Засуджений 2 грудня 1937 р. ОН при НКВС СРСР до ВМП. Реабілітований 30 грудня 1956 р. ВС СРСР.

КОВАЛЬЧУК Клавдій Ксенофонтович, 1893 р. уродженець с. Ботвинівка Христинівського р-ну, українець, б/п. Проживав у с. Ботвинівка. Працював рахівником у споживспілці. Засуджений 17 липня 1933 р. ОН ДПУ УРСР до 3 р. ВТТ. Реабілітований 24 січня 1961 р. Черкаським облсудом.

КОВАЛЬЧУК Семен Ксенофонтович, 1901 р.н., уродженець с. Ботвинівка Христинівського р-ну, українець, б/п. Проживав у с. Ботвинівка. Працював інструктором на "Заготскот". Засуджений 17 березня 1933 р. ОН ДПУ УРСР до ВМП. Реабілітований 10 серпня 1960 р. ВС УРСР.

КОВБАТЮК Прокіп Гнатовнч, 1881 р.н., уродженець с. Притика Христинівського р-ну, українець, б/п. Проживав у с. Угловата. Не працював. Засуджений 26 серпня 1937 р. трійкою УНКВС Київської обл. до ВМП. Реабілітований 18 липня 1989 р. за Указом.

КОГУТ Гордій Леонтійович, 1902 р.н., уродженець с. Розсішки Христинівського р-ну, українець, б/п. Проживав у м. Христинівка. Працював плановиком у сільгоспбанку. Засуджений 11 вересня 1937 р. трійкою УНКВС Київської обл. до 10 р. ВТТ. Реабілітований 15 жовтня 1955 р. Черкаським облсудом.

КОГУТ Федір Кіндратович, 1886 р.н., уродженець с. Орадівка Христинівського р-ну, українець, б/п. Проживав у с. Орадівка. Одноосібник. Засуджений 24 травня 1931 р. ОН ДПУ УРСР до 3 р. ВТТ. Реабілітований 15 листопада 1989 р. прокурором Черкаської області.

КОЗАР Федот Іванович, 1912 р.н., уродженець с. Верхнячка Христинівського р-ну, українець, б/п. Проживав у с. Верхнячка. Працював робітником на селекстанції. Засуджений 5 жовтня 1938 р. ОН при НКВС СРСР до 8 р. ВТТ. Реабілітований 29 червня 1989 р. прокурором і УКДБ Черкаської обл.

КОЗАРЧУК Василь Степанович, 1901 р.н., уродженець с. Текуча нині Уманського р-ну, українець, б/п. Проживав у м. Христинівка. Працював бухгалтером у конторі Райпостач. Засуджений 9 жовтня 1938 р. ОН при НКВС СРСР до 8 р. ВТТ. Реабілітований 23 квітня 1958 р. Черкаським облсудом.

КОЗАЧЕНКО Арсеній Миколайович, 1898 р.н., уродженець с. Велика Севастьянівка Христинівського р-ну, українець, б/п. Проживав у с. В. Севастьянівка. Не працював. Засуджений 5 листопада 1937 р. трійкою УНКВС Київської обл. до ВМП. Реабілітований 11 липня 1989 р. за Указом.

КОЗАЧЕНКО Степан Амбросійович, 1880 р.н., уродженець с. Сичівка Христинівського р-ну, українець, б/п. Проживав у с. Сичівка. Колгоспник. Засуджений 23 квітня 1938 р. трійкою УНКВС Київської обл. до ВМП. Реабілітований 18 березня 1959 р. Черкаським облсудом.

КОЗИНСЬКИЙ Данило Павлович, 1897 р.н., уродженець м. Христинівка, українець, б/п. Проживав у м. Христинівка. Одноосібник. Засуджений 13 березня 1933 р. ОН ДПУ УРСР до 5 р. ВТТ. Реабілітований 10 серпня 1960 р. ВС УРСР.

КОЗИНСЬКИЙ Микола Корнійович, 1894 р.н., уродженець м. Христинівка, українець, б/п. Проживав у м. Христинівка. Колгоспник. Засуджений 28 вересня 1938 р. ОН при НКВС СРСР до 8 р. ВТТ. Реабілітований 30 березня 1989 р. за Указом ПВР СРСР від 16 січня 1989 р.

КОЗЛОВСЬКИЙ Йосип Іванович, 1890 р.н., уродженець с. Орадівка Христинівського р-ну, українець, б/п. Проживав у с. Орадівка. Працював їздовим у інспекції обліку народного господарства. Засуджений 25 вересня 1938 р. трійкою УНКВС Київської обл. до ВМП. Реабілітований 29 серпня 1989 р. за Указом.

КОЛЕНДА Юліан Семенович, 1889 р.н., уродженець с. Глінка Гродненської обл., поляк, б/п. Проживав у м. Христинівка. Працював бухгалтером на залізниці. Засуджений 26 травня 1938 р. ОН при НКВС СРСР до 10 р. ВТТ. Реабілітований 3 вересня 1958 р. Черкаським облсудом.

КОЛЕСНИК Дем'ян Михайлович, 1897 р.н., уродженець с. Івангород Христинівського р-ну, українець, б/п. Проживав у с. Івангород. Працював бджолярем у колгоспі. Засуджений 15 жовтня 1938 р. ОН при НКВС СРСР до 8 р. ВТТ. Реабілітований 2 липня 1958 р. Черкаським облсудом.

КОЛЕСНИЧЕНКО Федот Тарасович, 1906 р.н., уродженець с. Шукайвода Христинівського р-ну, українець, б/п. Проживав у с. Шукайвода. Працював хліборобом. Засуджений 5 жовтня 1938 р. ОН при НКВС СРСР до 8 р. ВТТ. Реабілітований 28 серпня 1989 р. прокурором і УКДБ Черкаської області.

КОЛОМІЄЦЬ Адам Ілліч, 1891 р.н., уродженець м. Христинівка, українець, б/п. Проживав у м. Христинівка. Колгоспник. Засуджений 17 квітня 1938 р. трійкою УНКВС Київської обл. до ВМП. Реабілітований 28 березня 1959 р. Черкаським облсудом.

КОЛОМІЄЦЬ Василь Васильович, 1874 р.н., уродженець с. Орадівка, Христинівського р-ну, українець, б/п. Проживав у с. Орадівка. Працював ковалем у колгоспі. Засуджений 9 березня 1938 р. трійкою УНКВС Київської обл. до ВМП. Реабілітований 15 червня 1989 р. за Указом.

КОЛОМІЄЦЬ Іван Ілліч, 1897 р.н., уродженець м. Христинівка, українець, б/п. Проживав у м. Христинівка. Працював ветфельдшером. Засуджений 24 березня 1945 р. ВТ військ НКВС Київської обл. до 10 р. ВТТ. Реабілітований 4 грудня 1957 р. ВС УРСР.

КОЛОСОВ Іван Сергійович, 1889 р.н., уродженець м. Одеса, росіянин, член ВКБ/б/. Проживав у м. Христинівка. Працював столяром на залізниці. Засуджений 14 вересня 1937 р. трійкою УНКВС Київської обл. до 10 р. ВТТ. Реабілітований 28 травня 1964 р. Черкаським облсудом.

КОЛОТЮК Андрій Прокопович, 1892 р.н., уродженець с. Вільха, Баранівського р-ну, Житомирської обл., українець, б/п. Проживав у м. Христинівка. Працював конюхом. Засуджений 10 травня 1938 р. трійкою УНКВС Київської обл. до ВМП. Реабілітований 5 березня 1958 р. Черкаським облсудом.

КОНДРАСКАЛОВ Григорій Васильович, 1887 р.н., уродженець с. Чорнівка Миргородського р-ну, українець, б/п. Проживав у м. Христинівка. Працював техніком на телеграфній станції. Засуджений 21 жовтня 1937 р. трійкою УНКВС Одеської обл. до 10 р. ВТТ. Реабілітований 29 травня 1989 р. за Указом.

КОРДОН Андрій Маркович, 1898 р.н., уродженець с. Ягубець Христинівського р-ну, українець, б/п. Проживав на ст. Христинівка. Працював гол. бухгалтером вантажної контори на залізниці. Засуджений 3 грудня 1937 р. трійкою УНКВС Одеської обл. до 10 р. ВТТ. Реабілітований 28 січня 1960 р. Черкаським облсудом.

КОРЕНЮК Алізар Дмитрович, 1891 р.н., уродженець с. Ботвинівка Христинівського р-ну, українець, б/п. Проживав у с. Ботвинівка. Працював теслею у колгоспі. Засуджений 14 серпня 1937 р. трійкою КОУ НКВС до 10 р. ВТТ. Реабілітований 25 травня 1989 р. прокурором і УКДБ Черкаської обл.

КОРЕЦЬКИЙ Федір Антонович, 1900 р.н., уродженець с. Добрянка Ямпільського р-ну, Вінницької обл., поляк, б/п. Проживав у с. Розсішки. Не працював. Засуджений 25 вересня 1938 р. трійкою УНКВС Київської обл. до ВМП. Реабілітований 1 вересня 1989 р. за Указом.

КОРНІЙЧУК Яків Васильович, 1873 р.н., уродженець с. Мала Іванівка Христинівського р-ну, українець, б/п. Проживав у с. М. Іванівка. Засуджений 26 серпня 1937 р. трійкою УНКВС Київської обл. до ВМП. Реабілітований 18 липня 1989 р. за Указом.

КОРЧИНСЬКИЙ Теофіл Казимирович, 1893 р.н., уродженець с. Зеленці Вінницької обл., поляк, б/п. Проживав у м. Христинівка. Не працював. Засуджений 5 листопада 1937 р. ОН НКВС СРСР до ВМП. Реабілітований 13 червня 1989 р. за Указом.

КОРЯГІН Василь Полікарпович, 1896 р.н., уродженець Івановської обл., росіянин, виключений із ВКП/б/ в 1937 р. Працював директором МТС. Засуджений 14 жовтня 1937 р. ВС СРСР до 15 р. ВТТ. Реабілітований 19 листопада 1955 р. ВС СРСР.

КОСИНЕВСЬКИЙ Лев Якович, 1879 р.н., уродженець смт. Златопіль Новомиргородського р-ну Кіровоградської обл., єврей, б/п. Проживав у с. Верхнячка. Працював на цукрозаводі капельмейстером. Засуджений 9 грудня 1937 р. ОН НКВС СРСР до ВМП. Реабілітований 15 травня 1989 р. ВС СРСР.

КОСМИДАЙЛО Дем'ян Демидович, 1899 р.н., уродженець с. Велика Севастьянівка Христинівського р-ну, українець, б/п. Проживав у с. В. Севастьянівка. Працював кравцем. Засуджений 5 жовтня 1938 р. трійкою УНКВС Київської обл. до 5 р. ВТТ. Реабілітований 20 вересня 1960 р. Черкаським облсудом.

КОСМИДАЙЛО Демид Пантелеймонович, 1903 р.н, уродженець с. Велика Севастьянівка Христинівського р-ну, українець, б/п. Проживав у с. В. Севастьянівка. Колгоспник. Засуджений 5 жовтня 1938 р. трійкою УНКВС Київської обл. до 8 р. ВТТ. Реабілітований 20 вересня 1960 р. Черкаським облсудом.

КОСМИН Сава Федорович, 1884 р.н., уродженець м. Христинівка, українець, б/п. Проживав у с. Вікторівка. Хлібороб. Засуджений 31 грудня 1937 р. трійкою УНКВС Київської обл. до ВМП. Реабілітований 25 травня 1989 р. за Указом.

КОСТЕНКО Пахом Пилипович, 1888 р.н., уродженець с. Шукайвода Христинівського р-ну, українець, б/п. Проживав у с. Шукайвода. Колгоспник. Засуджений 23 квітня 1938 р. трійкою УНКВС Київської обл. до ВМП. Реабілітований 18 березня 1959 р. Черкаським облсудом.

КОСТЕЦЬКИЙ Казимир Станіславович, 1894 р.н., уродженець с. Ладижинки Уманського р-ну, поляк, б/п. Проживав у с. Синиця. Працював рільником у лісництві. Засуджений 19 січня 1938 р. ОН НКВС СРСР до ВМП. Реабілітований 30 червня 1989 р. за Указом.

КОСТИШИН Петро Пилипович, 1871 р.н., уродженець с. Сичівка Христинівського р-ну, українець, б/п. Проживав у с. Сичівка. Священник без парафії. Засуджений 25 жовтня 1937 р. трійкою УНКВС Київської обл. до ВМП. Реабілітований 20 липня 1989 р. за Указом.

КОСТЮКЕВИЧ Іван Назарович, 1915 р.н., уродженець В. Ташлик Джулинського р-ну, Вінницької обл., українець, б/п. Проживав у с. Верхнячка. Працював ливарником на цукрозаводі. Засуджений 11 лютого 1937 р. ОН НКВС СРСР до ВМП. Реабілітований 13 червня 1959 р. ВС УРСР.

КОСТИШИН Гаврило Петрович, 1888 р.н., уродженець с. Сичівка Христинівського р-ну, українець, б/п. Проживав у с. Сичівка. Не працював. Засуджений 1 грудня 1937 р. трійкою УНКВС Київської обл. до ВМП. Реабілітований 22 травня 1989 р. за Указом.

КОСЬМИНА Антон Антонович, 1901 р.н., уродженець м. Христинівка, українець, б/п. Проживав у м. Христинівка. В/служб. Військ ДПУ. Засуджений 17 березня 1933 р. ОН ДПУ УРСР до ВМП. Реабілітований 10 липня 1960р. ВС УРСР.

КОТІК Василь Іванович, 1900 р.н., уродженець с. Велика Севастьянівка Христинівського р-ну, українець, б/п. Проживав у с. В. Севастьянівка. Колгоспник. Засуджений 16 вересня 1937 р. трійкою УНКВС Київської обл. до 10 р. ВТТ. Реабілітований 18 липня 1967 р. Черкаським облсудом.

КОТІК Іван Власович, 1902 р.н., уродженець с. Велика Севастьянівка Христинівського р-ну, українець, б/п. Проживав у с. В. Севастьянівка. Колгоспник. Засуджений 16 квітня 1938 р. трійкою УНКВС Київської обл. до ВМП. Реабілітований 11 березня 1959 р. Черкаським облсудом.

КОТІК Кузьма Сергійович, 1898 р.н., уродженець с. Велика Севастьянівка Христинівського р-ну, українець, б/п. Проживав у с. В. Севастьянівка. Колгоспник. Засуджений 16 квітня 1938 р. трійкою УНКВС Київської обл. до ВМП. Реабілітований 11 березня 1959 р. Черкаським облсудом.

КОТІК Сава Пилипович, 1896 р.н., уродженець с. Велика Севастьянівка Христинівського р-ну, українець, б/п. Проживав у с. В. Севастьянівка. Колгоспник. Засуджений 16 квітня 1938 р. трійкою УНКВС Київської обл. до ВМП. Реабілітований 11 березня 1959 р. Черкаським облсудом.

КОТЮК Микола Миколайович, 1891 р.н., уродженець м. Христинівка, українець, б/п. Проживав у м. Христинівка. Одноосібник. Засуджений 13 березня 1933 р. ОН ДПУ УРСР до 10 р. ВТТ. Реабілітований 10 серпня 1960 р. ВС УРСР.

КОЦЮБА Макар Семенович, 1893 р.н., уродженець м. Христинівка, українець, б/п. Проживав у м. Христинівка. Служитель у церкві. Засуджений 13 березня 1933 р. ОН ДПУ УРСР до ВМП. Реабілітований 10 серпня 1960 р. ВС УРСР.

КРАВЕЦЬ Іван Онихватійович, 1893 р.н., уродженець с. Угловата Христинівського р-ну, українець, б/п. Проживав у с. Лещинівка. Одноосібник. Засуджений 3 травня 1938 р. трійкою УНКВС Київської обл. до ВМП. Реабілітований 7 вересня1960 р. Черкаським облсудом.

КРАВЕЦЬ Петро Панасович, 1902 р.н., уродженець с. Угловата Христинівського р-ну, українець, б/п. Проживав у с. Угловата. Одноосібник. Засуджений 17 березня 1933 р. ОН ДПУ УРСР до ВМП. Реабілітований 10 серпня 1960 р. ВС УРСР.

КРАВЧЕНКО Кузьма Васильович, 1897 р.н., уродженець с. Розсішки Христинівського р-ну, українець, б/п. Проживав у с. Розсішки. Засуджений 3 травня 1938 р. трійкою УНКВС Київської обл. до ВМП. Реабілітований 7 вересня 1960 р. Черкаським облсудом.

КРАВЧУК Яків Петрович, 1886 р.н., уродженець м. Христинівка, українець, б/п. Проживав у м. Христинівка. Церковнослужитель. Засуджений 17 березня 1933 р. ОН ДПУ УРСР до ВМП. Реабілітований 10 серпня 1960 р. ВС УРСР.

КРАЄВСЬКИЙ Альфред Ромуальдович, 1908 р.н., уродженець с. Кірово Одеської обл., поляк, б/п. Проживав на ст. Христинівка. Пом. Військового коменданта залізниці ст. Христинівка. Засуджений 29 жовтня 1937 р. НКВС і прокурором СРСР до ВМП. Реабілітований 28 березня 1967 р. ВТ КВО.

КРАТАШИНСЬКИЙ Антін Сильвестрович, 1884 р.н., уродженець м. Христинівка, українець, б/п. Проживав у м. Христинівка. Колгоспник. Засуджений 3 травня 1938 р. трійкою УНКВС Київської обл. до ВМП. Реабілітований 7 вересня 1960 р. Черкаським облсудом.

КРИВОЙ Лук'ян Степанович, 1895 р.н., уродженець с. Велика Севастьянівка, українець, б/п. Проживав у с. В. Севастьянівка. Колгоспник. Засуджений 16 квітня 1938 р. трійкою УНКВС Київської обл. до ВМП. Реабілітований 11 березня 1959 р. Черкаським облсудом.

КРИВОКЛУБ Лука Макейович, 1901 р.н., уродженець с. Велика Севастьянівка, українець, б/п. Проживав у м. Христинівка. Працював слюсарем вагонно ремонтного пункту на залізниці. Засуджений 4 грудня 1937 р. трійкою УНКВС Київської обл. до ВМП. Реабілітований 19 травня 1960 р. Черкаським облсудом.

КРИВОЛАП Семен Хомович, 1880 р.н., уродженець с. Ботвинівка Христинівського р-ну, б/п. Проживав у с. Ботвинівка. Одноосібник. Засуджений 16 жовтня 1937 р. трійкою УНКВС Київської обл. до ВМП. Реабілітований 29 червня 1989 р. за Указом.

КРИВУСЄВ Борис Юрійович, 1890 р.н., уродженець с. Кременчуг, українець, б/п. Проживав у м. Христинівка. Священик. Засуджений 30 квітня 1933 р. трійкою УНКВС Київської обл. до 10 р. ВТТ. Реабілітований 20 липня 1989 р. за Указом.

КРИВУША Микита Тихонович, 1888 р.н., уродженець с. Синиця, Христинівського р-ну, українець, б/п. Проживав у с. Синиця. Одноосібник. Засуджений 3 вересня 1937 р. трійкою УНКВС Київської обл. до ВМП. Реабілітований 27 лютого 1963 р. Черкаським облсудом.

КРИКУН Яків Семенович, 1888 р.н., уродженець с. Кузьмина Гребля Христинівського р-ну, українець, б/п. Проживав у с. К. Гребля. Колгоспник. Засуджений 3 травня 1938 р. трійкою УНКВС Київської обл. до ВМП. Реабілітований 11 травня 1959 р. Черкаським облсудом.

КРУК Юхим Харлампійович, 1894 р.н., уродженець с. Верхнячка, українець, б/п. Проживав на ст. Христинівка. Працював бухгалтером "Транспортхарчу". Засуджений 9 березня 1938 р. трійкою УНКВС Одеської обл. до ВМП. Реабілітований 24 вересня 1959 р. Черкаським облсудом.

КСЕНДЗУК Мусій Гнатович, 1904 р.н., уродженець с. Шукайвода Христинівського р-ну, українець, б/п. Проживав на Козачому Хуторі Мало Севастьянівської с/ради. Працював їздовим у колгоспі. Засуджений 16 квітня 1938 р. трійкою УНКВС Київської обл. до ВМП. Реабілітований 15 жовтня 1958 р. Черкаським облсудом.

КСЕНДЗУК Степан Харитонович, 1894 р.н., уродженець с. Шукайвода Христинівського р-ну, українець, б/п. Проживав у с. Шукайвода. Працював їздовим у радгоспі. Засуджений 13 липня 1938 р. трійкою УНКВС Київської обл. до ВМП. Реабілітований 25 травня 1959 р. Черкаським облсудом.

КСЕНДЗУК Трохим Йосипович, 1891 р.н., уродженець с. Шукайвода Христинівського р-ну, українець, б/п. Проживав у с. Мала Севастьянівка. Працював бригадиром у колгоспі. Засуджений 5 жовтня 1938 р. ОН при НКВС СРСР до 8 р. ВТТ. Реабілітований 25 травня 1960 р. Черкаським облсудом.

КСЕНДЗЮК Андрій Гнатович, 1892 р.н., уродженець с. Шукайвода Христинівського р-ну, українець, б/п. Проживав у с. Шукайвода. Працював конюхом у колгоспі. Засуджений 30 серпня 1938 р. трійкою УНКВС Київської обл. до ВМП. Реабілітований 16 травня 1989 р. за Указом.

КСЕНДЗЮК Семен Євдокимович, 1896 р.н., уродженець с. Шукайвода Христинівського р-ну, українець, б/п. Проживав на Козачому Хуторі М. Севастьянівської сільської ради. Працював комірником на залізниці. Засуджений 16 квітня 1938 р. трійкою УНКВС Київської обл. до ВМП. Реабілітований 15 жовтня 1958 р. Черкаським облсудом.

КУЖЕЛЬ Владислав Іванович, 1890 р.н., уродженець с. Щегловки, Польща, поляк, б/п. Проживав у с. Верхнячка. Працював робітником на селекстанції. Засуджений 11 лютого 1937 р. ОН при НКВС СРСР до ВМП. Реабілітований 13 червня 1959 р. ВС УРСР.

КУЗЬМЕНКО Захар Якимович, 1892 р.н., уродженець с. Веселівка Христинівського р-ну, українець, б/п. Проживав у с. Заячківка. Колгоспник. Засуджений 14 квітня 1938 р. трійкою УНКВС Київської обл. до ВМП. Реабілітований 17 травня 1957 р. Черкаським облсудом.

КУЗЬМЕНКО Іван Орестович, 1890 р.н., уродженець с. Веселівка Христинівського р-ну, українець, б/п. Проживав у с. Веселівка. Працював їздовим у колгоспі. Засуджений 14 квітня 1938 р. трійкою УНКВС Київської обл. до ВМП. Реабілітований 17 травня 1957 р. Черкаським облсудом.

КУЗЬМЕНКО Микита Авксентійович, 1892 р.н., уродженець с. Веселівка Христинівського р-ну, українець, б/п. Проживав у с. Заячківка. Працював кондуктором на залізниці. Засуджений 14 квітня 1938 р. трійкою УНКВС Київської обл. до ВМП. Реабілітований 17 травня 1957 р. Черкаським облсудом.

КУЗЬМИНСЬКИЙ Анатолій Васильович, 1896 р.н., уродженець с. Жукове Антошинського р-ну, українець, б/п. Проживав у с. Мала Севастьянівка. Священик. Засуджений 29 грудня 1937 р. трійкою УНКВС Київської обл. до ВМП. Реабілітований 19 січня 1989 р. Черкаським облсудом.

КУЛЕШ Олекій Танасович, 1898 р.н., уродженець м. Христинівка, українець, б/п. Проживав у м. Христинівка. Колгоспник. Засуджений 17 березня 1933 р. ОН ДПУ УРСР до ВМП. Реабілітований 10 серпня 1960 р. ВС УРСР.

КУЛЕШ Гордій Іларіонович, 1902 р.н., уродженець м. Христинівка, українець, б/п. Проживав у м. Христинівка. Колгоспник. Засуджений 17 квітня 1938 р. трійкою УНКВС Київської обл. до ВМП. Реабілітований 28 березня 1959 р. Черкаським облсудом.

КУЛЕШ Степан Семенович, 1898 р.н., м. Христинівка, українець, б/п. Проживав у м. Христинівка. Працював слюсарем в депо на залізниці. Засуджений 2 березня 1939 р. лінійним судом Одеської залізниці до 3 р. ВТТ. Реабілітований 19 серпня 1959 р. ВС СРСР.

КУЛЕША Олексій Іларіонович, 1903 р.н., уродженець м. Христинівка, українець, б/п. Проживав у с. Чайківка. Колгоспник. Засуджений 29 жовтня 1937 р. трійкою УНКВС Київської обл. до 10 р. ВТТ. Реабілітований 11 липня 1989 р. за Указом.

КУНЕВИЧ Петро Юліанович, 1876 р.н., уродженець Польщі, росіянин, б/п. Проживав у м. Христинівка. Працював завгоспом ЦРБ. Засуджений 7 січня 1938 р. НКВС і прокурором СРСР до ВМП. Реабілітований 13 грудня 1957 р. ВС УРСР.

КУНИК Василь Омелянович, 1888 р.н., уродженець с. Шукайвода Христинівського р-ну, українець, б/п. Проживав на Козачому Хуторі. Колгоспник. Засуджений 16 квітня 1938 р. трійкою УНКВС Київської обл. до ВМП. Реабілітований 15 жовтня 1958 р. Черкаським облсудом.

КУНИК Корній Давидович, 1900 р.н., уродженець с. Шукайвода Христинівського р-ну, українець, б/п. Проживав на Козачому Хуторі. Колгоспник. Засуджений 16 квітня 1938 р. трійкою УНКВС Київської обл. до ВМП. Реабілітований 15 жовтня 1958 р. Черкаським облсудом.

КУНИК Митрофан Карпович, 1898 р.н., уродженець с. Шукайвода Христинівського р-ну, українець, б/п. Проживав на Козачому Хуторі. Колгоспник. Засуджений 16 квітня 1938 р. трійкою УНКВС Київської обл. до ВМП. Реабілітований 15 жовтня 1958 р. Черкаським облсудом.

КУРІЄНКО Василь Самсонович, 1885 р.н., уродженець с. Зоря Христинівського р-ну, українець, б/п. Проживав у с. Зоря. Одноосібник. Засуджений 26 серпня 1937 р. трійкою УНКВС Київської обл. до ВМП. Реабілітований 16 січня 1989 р. за Указом.

Курієнко Іван Самсонович, 1891 р.н., уродженець с. Зоря Христинівського р-ну, українець, б/п. Проживав у с. Зоря. Одноосібник. Засуджений 26 серпня 1937 р. трійкою УНКВС Київської обл. до ВМП. Реабілітований 16 січня 1989 р. за Указом.

КУРІЄНКО Логвин Трохимович, 1895 р.н., уродженець с. Верхнячка, українець, б/п. Проживав у с. Верхнячка. Працював робітником на цукрозаводі. Засуджений 28 квітня 1938 р. трійкою УНКВС Київської обл. до ВМП. Реабілітований 12 серпня 1959 р. Черкаським облсудом.

КУРНИЦЬКИЙ Федот Лазарович, 1902 р.н., уродженець с. Сичівка Христинівського р-ну, українець, б/п. Проживав у с. Сичівка. Не працював. Засуджений 3 вересня 1937 р. КОУ НКВС УРСР до 8 р. ВТТ. Реабілітований 11 вересня 1989 р. за Указом.

КУХАР Федір Кузьмович, 1881 р.н., уродженець с. Заячківка Христинівського р-ну, українець, б/п. Проживав у с. Заячківка. Колгоспник. Засуджений 2 грудня 1937 р. ОН НКВС СРСР до ВМП. Реабілітований 30 грудня 1956 р. ВС УРСР.

КУХАР Яким Григорович, 1889 р.н., уродженець с. Заячківка Христинівського р-ну, українець, б/п. Проживав у с. Заячківка. Колгоспник. Засуджений 26 серпня 1937 р. трійкою УНКВС Київської обл. до ВМП. Реабілітований 20 липня 1989 р. за Указом.

КУХАР Мойсей Артемович, 1899 р.н., уродженець с. Заячківка Христинівського р-ну, українець, б/п. Проживав у с. Заячківка. Одноосібник. Засуджений 29 грудня 1937 р. трійкою УНКВС Київської обл. до ВМП. Реабілітований 7 серпня 1989 р. за Указом.

КУЧЕР Лаврентій Гаврилович, 1903 р.н., уродженець с. Притика Христинівського р-ну, українець, б/п. Проживав у с. Притика. Працював машиністом депо на залізничній ст. Христинівка. Засуджений 3 грудня 1937 р. трійкою УНКВС Одеської обл. до 10 р. ВТТ. Реабілітований 8 квітня 1961 р. Черкаським облсудом.

КУЧЕРЕНКО (Качеренко), 1879 р.н., уродженець с. Веселівка Христинівського р-ну, українець, б/п. Проживав у с. Веселівка. Працював сторожем у колгоспі. Засуджений 28 квітня 1938 р. трійкою УНКВС Київської обл. до ВМП. Реабілітований 11 лютого 1959 р. Черкаським облсудом.

КУЧЕРЕНКО /Качеренко/ Павло Карпович, 1886 р.н., уродженець с. Велика Севастьянівка Христинівського р-ну, українець, б/п. Проживав у с. В. Севастьянівка. Колгоспник. Засуджений 20 квітня 1938 р. трійкою УНКВС Київської обл. до ВМП. Реабілітований 4 березня 1959 р. Черкаським облсудом.

КУЧЕРСЬКИЙ /Кучеровський/ Костянтин Емануїлович, 1886 р.н., уродженець с. Шукайвода Христинівського р-ну, українець, б/п. Проживав у м. Христинівка. Не працював. Засуджений 27 березня 1937 р. трійкою УНКВС Київської обл. до 10 р. ВТТ. Реабілітований 27 березня 1963 р. Черкаським облсудом.

ЛАЗНЄВИЙ Яким Захарович, 1898 р.н., уродженець с. Велика Севастьянівка Христинівського р-ну, українець, б/п. Проживав у с. В. Севастьянівка. Колгоспник. Засуджений 5 жовтня 1938 р. трійкою УНКВС Київської обл. до 8 р. ВТТ. Реабілітований 20 вересня 1960 р. Черкаським облсудом.

ЛАЗНЄВИЙ Йосип, 1873 р.н., уродженець с. Велика Севастьянівка Христинівського р-ну, українець, б/п. Проживав у с. Велика Севастьянівка. Працював у особистому господарстві. Засуджений 24 квітня 1931 р. трійкою УНКВС Київської обл. до 5 р. заслання. Реабілітований 30 червня 1989 р. за Указом.

ЛАЗНЄВИЙ Феодосій Захарович, 1882 р.н., уродженець с. Велика Севастьянівка Христинівського р-ну, українець, б/п. Проживав у с. В. Севастьянівка. Колгоспник. Засуджений 25 жовтня 1937 р. трійкою УНКВС Київської обл. до 10 р. ВТТ. Реабілітований 16 січня 1989 р. за Указом.

ЛАНОВЕНКО Гаврило Корнійович, 1889 р.н, уродженець с. Пеніжкове Христинівського р-ну, українець, б/п. Проживав у с. Пугачівка Христинівського р-ну. Колгоспник. Засуджений 23 квітня 1938 р. трійкою УНКВС Київської обл. до ВМП. Реабілітований 18 березня 1959 р. Черкаським облсудом.

ЛАНОВЕНКО Єлисей Федосійович, 1903 р.н., уродженець с. Івангород Христинівського р-ну, українець, б/п. Проживав у с. Івангород. Працював начальником команди пож. охорони у колгоспі. Засуджений 15 жовтня 1938 р. ОН при НКВС СРСР до 5 р. ВТТ. Реабілітований 2 липня 1958 р. Черкаським облсудом.

ЛАНТУХ Андрій Антонович, 1891 р.н., уродженець с. Велика Севастьянівка Христинівського р-ну, українець, б/п. Проживав у с. В. Севастьянівка. Працював вет. санітаром. Засуджений 28 вересня 1938 р. ОН при НКВС СРСР до 8 р. ВТТ. Реабілітований 30 травня 1989 р. за Указом.

ЛАНТУХ Йосип Юхимович, 1904 р.н., уродженець с. Велика Севастьянівка Христинівського р-ну, українець, б/п. Проживав у с. В. Севастьянівка. Колгоспник. Засуджений 17 листопада 1937 р. трійкою УНКВС Київської обл. до ВМП. Реабілітований 19 січня 1960 р. Черкаським облсудом.

ЛАНТУХ Харлампій Іванович, 1885 р.н., уродженець с. Велика Севастьянівка Христинівського р-ну, українець, б/п. Проживав у с. В. Севастьянівка. Одноосібник. Засуджений 5 листопада 1937 р. трійкою УНКВС Київської обл. до 10 р. ВТТ. Реабілітований 15 листопада 1967 р. Черкаським облсудом.

ЛАНТУХ Пилип Іванович, 1888 р.н., уродженець с. Велика Севастьянівка Христинівського р-ну, українець, б/п. Проживав у с. Сатанівка Монастирищенського р-ну. Працював муляром-пічником на залізниці. Засуджений 1 лютого 1937 р. трійкою УНКВС Київської обл. до ВМП. Реабілітований 7 липня 1968 р. Київським облсудом.

ЛАПТЄВ Порфирій Савович, 1900 р.н., уродженець с. Велика Севастьянівка Христинівського р-ну, українець, б/п. Проживав у с. Івангород. Працював зав. курсами трактористів на Івангородській МТС. Засуджений 25 жовтня 1937 р. трійкою УНКВС Київської обл. до 10 р. ВТТ. Реабілітований 9 листопада 1956 р. Черкаським облсудом.

ЛЕВАНДОВСЬКИЙ Юхим Родіонович, 1891 р.н., уродженець с. Цикіневка Ямпільського р-ну, Вінницької обл., українець, б/п. Проживав у с. Розсішки. Працював чорноробочим у військбуді м. Умані. Засуджений 25 січня 1938 р. НКВС і прокурором СРСР до ВМП. Реабілітований 6 листопада 1963 р. ВТ КВО.

ЛЕВАНДОВСЬКИЙ Никанор Митрофанович, 1884 р.н., уродженець с. Крищенці Тульчинського р-ну Вінницької обл., українець, б/п. Проживав у с. Синиці. Працював лісорубом у лісництві. Засуджений 21 жовтня 1938 р. ОН при НКВС СРСР до 8 р. ВТТ. Реабілітований 13 липня 1958 р. Черкаським облсудом.

ЛЕВИЙ Захарій Феодосійович, 1878 р.н., уродженець с. Верхнячка Христинівського р-ну, українець, б/п. Проживав у с. Верхнячка. Працював столяром на цукрозаводі. Засуджений 10 травня 1938 р. трійкою УНКВС Київської обл. до ВМП. Реабілітований 31 липня 1989 р. прокурором, УКДБ Черкаської області.

ЛЕВИЙ Іван Серафимович, 1898 р.н., уродженець с. Верхнячка Христинівського р-ну, українець, б/п. Проживав у с. Верхнячка. Працював кочегаром на цукрозаводі. Засуджений 28 листопада 1937 р. ОН при НКВС СРСР до ВМП. Реабілітований 2 жовтня 1959 р. ВТ КВО.

ЛЕВИЙ Купріян Феодосійович, 1888 р.н., уродженець с. Верхнячка Христинівського р-ну, українець, б/п. Проживав у с. Верхнячка. Не працював. Засуджений 1 грудня 1937 р. трійкою УНКВС Київської обл. до 10 р. ВТТ. Реабілітований 29 червня 1989 р. за Указом.

ЛЕВЧУК Максим Микитович, 1899 р.н., уродженець с. Малі Взводи Брест-Литовського повіту, українець, б/п. Проживав у с. Розсішки. Працював слюсарем на маслозаводі. Засуджений 30 вересня 1938 р. трійкою УНКВС Київської обл. до ВМП. Реабілітований 27 липня 1989 р. за Указом,

ЛЕГКИЙ Роман Павлович, 1888 р.н., уродженець с. Велика Севастьянівка Христинівського р-ну, українець, б/п. Проживав у с. В. Севастьянівка. Колгоспник. Засуджений 20 квітня 1938 р. трійкою УНКВС Київської обл. до ВМП. Реабілітований 4 березня 1959 р. Черкаським облсудом.

ЛЕМЕЩУК Олександр Самсонович, 1913 р.н., уродженець с. Сичівка Христинівського р-ну, українець, б/п. Проживав у с. Сичівка. Працював бухгалтером у держбанку. Засуджений 20 листопада 1937 р. трійкою УНКВС Київської обл. до ВМП. Реабілітований 6 квітня 1960 р. Черкаським облсудом.

ЛЕМЕЩУК Самсон Мефодійович, 1880 р.н., уродженець с. Сичівка Христинівського р-ну, українець, б/п. Проживав у с. Сичівка. Колгоспник. Засуджений 20 листопада 1937 р. трійкою УНКВС Київської обл. до ВМП. Реабілітований 25 травня 1960 р. Черкаським облсудом.

ЛЕСЬ Євдоким Власович, 1880 р.н, уродженець с. Заячківка Христинівського р-ну, українець, б/п. Проживав у с. Заячківка. Колгоспник. Засуджений 2 грудня 1937 р. ОН при НКВС СРСР до ВМП. Реабілітований 30 грудня 1956 р. ВС СРСР.

ЛЕСЬ Єлисей Васильович, 1876 р.н., уродженець с. Івангород Христинівського р-ну, українець, б/п. Проживав у с. Івангород. Працював сторожем у Сичівській МТС. Засуджений 1 грудня 1937 р. трійкою УНКВС Київської обл. до ВМП. Реабілітований 22 травня 1989 р. за Указом.

ЛЕСЬ Яків Дмитрович, 1894 р.н., уродженець с. Івангород Христинівського р-ну, українець, б/п. Проживав у с. Велика Севастьянівка. Працював рахівником у держбанку. Засуджений 11 вересня 1937 р. трійкою УНКВС Київської обл. до ВМП. Реабілітований 18 червня 1960 р. Черкаським облсудом.

ЛИЗУН Михайло Федотович, 1907 р.н., уродженець с. Верхнячка Христинівського р-ну, українець, б/п. Проживав у с. Верхнячка. Працював їздовим у колгоспі. Засуджений 1 грудня 1937 р. НКВС і прокурором СРСР до ВМП. Реабілітований 16 вересня 1960 р. ВС УРСР.

ЛИПЕЦЬКА Оксана Матвіївна, 1904 р.н., уродженка м. Київ, росіянка, б/п. Проживала у с. Верхнячка. Працювала завідуючою на метеостанції. Засуджена 14 листопада 1937 р. ОН при НКВС СРСР до 3 р. ВТТ. Реабілітований 11 вересня 1989 р. прокурором і УКДБ Черкаської обл.

ЛИПЕЦЬКИЙ Микола Антонович, 1901 р.н., уродженець Брацлавського р-ну Вінницької обл. українець, б/п. Проживав у с. Верхнячка. Працював електомонтер на селекстанції. Засуджений 29 жовтня 1937 р. НКВС і прокурором СРСР до ВМП. Реабілітований 30 липня 1958 р. ВС УРСР.

ЛИПОВЕНКО Іван Андрійович, 1890 р.н., уродженець м. Умань, українець, б/п. Проживав у с. Верхнячка. Працював рахівником, городником. Засуджений 8 грудня 1937 р. трійкою УНКВС Київської обл. до 10 р. ВТТ. Реабілітований 26 червня 1989 р. за Указом.

ЛИСЕВИЧ Микола Петрович, 1890 р.н., уродженець с. Синява Старокостянтинівського повіту, українець, б/п. Проживав у с. Верхнячка. Колгоспник. Засуджений 1 жовтня 1938 р. трійкою УНКВС Київської обл. до ВМП. Реабілітований 20 липня 1989 р. за Указом.

ЛИСИЦЯ Василь Карпович, 1898 р.н., уродженець с. Велика Севастьянівка Христинівського р-ну, українець, б/п. Проживав у с. В. Севастьянівка. Колгоспник. Засуджений 2 квітня 1938 р. трійкою УНКВС Київської обл. до ВМП. Реабілітований 4 березня 1959 р. Черкаським облсудом.

ЛИСИЦЯ Кирило Якович, 1880 р.н., уродженець с. Велика Севастьянівка Христинівського р-ну, українець, б/п. Проживав у с. В. Севастьянівка. Не працював. Засуджений 17 листопада 1937 р. трійкою УНКВС Київської обл. до ВМП. Реабілітований 22 травня 1989 р. за Указом.

ЛИСИЦЯ Федір Ананійович, 1896 р.н., уродженець с. Велика Севастьянівка Христинівського р-ну, українець, б/п. Проживав у с. В. Севастьянівка. Працював у особистому господарстві. Засуджений 22 квітня 1931 р. трійкою ДПУ УРСР до 5 р. ВТТ. Реабілітований 13 серпня 1989 р. за Указом.

ЛІСНИЧУК Федір Фокович, 1917 р.н., уродженець с. Ліщинівка Христинівського р-ну, українець, б/п. Проживав у с. Верхнячка. Служба в РСЧА, сержант-надстроковик. Засуджений 4 листопада 1941 р. ВТ 9 р-на авіабаз. до ВМП. Реабілітований 22 січня 1990 Р. ВТ Моск. ВО.

ЛІСОВИЙ Василь Пилипович, 1909 р.н., уродженець с. Ягубець Христинівського р-ну, українець, б/п. Проживав у с. Ягубець. Працював трактористом у колгоспі. Засуджений 9 жовтня 1938 р. ОН НКВС СРСР до 8 р. ВТТ. Реабілітований 30 травня 1989 р. прокурором Черкаської обл.

ЛИТВИНЧУК Семен Іванович, 1894 р.н., уродженець с. Новорадянське Одеської обл., поляк, б/п. Проживав на ст. Христинівка. Працював інженером на залізниці. Засуджений 13 жовтня 1938 р. трійкою УНКВС Одеської обл. до ВМП. Реабілітований 2 липня 1959 р. Черкаським облсудом.

ЛИМАНЮК Мануїл Трохимович, 1890 р.н., уродженець с. Синиця Христинівського р-ну, українець, б/п. Проживав у с. Синиця. Не працював. Засуджений 2 листопада 1937 р. трійкою УНКВС Київської обл. до 10 р. ВТТ. Реабілітований 3 лютого 1989 р. Черкаським облсудом.

ЛОПУШАНСЬКИЙ Микола Петрович, 1907 р.н., уродженець с. Шельпахівка Христинівського р-ну, українець, б/п. Проживав у с. Заячківка. Працював робітником на військбуді. Засуджений 23 квітня 1938 р. трійкою УНКВС Київської обл. до ВМП. Реабілітований 18 березня 1959 р. Черкаським облсудом.

ЛУКАЩУК Філат Федорович, 1884 р.н., уродженець с. Стишна Христинівського р-ну, українець, б/п. Проживав у с. Оситна. Колгоспник. Засуджений 25 жовтня 1937 р. КОУ НКВС УРСР до ВМП. Реабілітований 7 червня 1989 р. прокурором і УКДБ Черкаської обл.

ЛУК'ЯНИК Петро Іванович, 1910 р.н., уродженець с. Заячківка Христинівського р-ну, українець, б/п. Проживав у с. Заячківка. Колгоспник. Засуджений 2 грудня 1937 р. ОН при НКВС СРСР до ВМП. Реабілітований 30 грудня 1956 р. ВС СРСР.

ЛЮБЧЕНКО Іван Дмитрович, 1896 р.н., уродженець с. Верхнячка, Христинівського р-ну, українець, б/п. Проживав у м. Христинівка. Завскладом міндобрив. Засуджений 29 жовтня 1937 р. трійкою УНКВС Київської обл. до 10 р. ВТТ. Реабілітований 1 червня 1989 р. за Указом.

ЛЯХОВ Василь Григорович, 1911 р.н., уродженець с. Бендери Молдавської РСР, українець, б/п. Проживав у м. Христинівка, (на ст. Христинівка). Працював сторожем залізничного клубу. Засуджений 1 вересня 1937 р. трійкою УНКВС Одеської обл. до 10 р. ВТТ. Реабілітований 29 травня 1989 р. за Указом.

МАГЕРА Спиридон Прокопович, 1888 р.н., уродженець м. Шпола, українець, виключений із ВКП/б/. Проживав на ст. Христинівка. Працював машиністом водокачки ст. Кублич. Засуджений 3 грудня 1937 р. трійкою УНКВС Одеської обл. до 10 р. ВТТ. Реабілітований 31 серпня 1957 р. Черкаським облсудом.

МАЄВСЬКИЙ Володимир Іванович, 1912 р.н., уродженець с. Сатіїв Волинської обл., поляк, б/п. Проживав у с. Верхнячка. Працював вчителем. Засуджений 16 січня 1938 р. НКВС і прокурором СРСР до ВМП. Реабілітований 21 жовтня 1960 р. ВС УРСР.

МАЗЕПА Дементій Іванович, 1889 р.н., уродженець с. Синиця Христинівського р-ну, українець, б/п. Проживав у с. Синиця. Не працював. Засуджений 2 лютого 1937 р. трійкою УНКВС Київської обл. до 10 р. ВТТ. Реабілітований 3 лютого 1989 р. Черкаським облсудом.

МАЗЕПА Тихон Гордійович, 1886 р.н., уродженець с. Синиця Христинівського р-ну, українець, б/п. Проживав у с. Синиця. Колгоспник. Засуджений 25 жовтня 1937 р. трійкою УНКВС Київської обл. до 10 р. ВТТ. Реабілітований 16 січня 1989 р. за Указом.

МАЗУРЕНКО Омелько Дорофійович, 1901 р.н., уродженець с. Мала Севастьянівка, Христинівського р-ну, українець, б/п, виключений із ВКП/б/ в 1933 р. Проживав у с. М. Севастьянівка. Працював продавцем у райспоживспілці. Засуджений 16 квітня 1938 р. трійкою УНКВС Київської обл. до ВМП. Реабілітований 15 жовтня 1958 р. Черкаським облсудом.

МАЗУРИК /Мазуренко/ Данило Васильович, 1898 р.н., уродженець с. Шукайвода Христинівського р-ну, українець, б/п. Проживав у с. Шукайвода. Колгоспник. Засуджений 28 квітня 1938 р. трійкою УНКВС Київської обл. до ВМП. Реабілітований 11 лютого 1959 р. Черкаським облсудом.

МАЗУРИК Юхим Васильович, 1889 р.н., уродженець с. Шукайвода Христинівського р-ну, українець, б/п. Проживав у с. Козачий Хутір М. Севастьянівської сільради. Працював на ст. Христинівка. Засуджений 16 квітня 1938 р. трійкою УНКВС Київської обл. до ВМП. Реабілітований 15 жовтня 1958 р. Черкаським облсудом.

МАЗУРИК Петро Григорович, 1906 р.н., уродженець с. Шукайвода Христинівського р-ну, українець, б/п. Проживав у с. М. Севастьянівка. Працював комбайнером в Сичівській МТС. Засуджений 5 жовтня 1938 р. ОН при НКВС СРСР до 8 р. ВТТ. Реабілітований 11 липня 1968 р. Черкаським облсудом.

МАЗУРИК Трохим Степанович, 1909 р.н., уродженець с. Шукайвода Христинівського р-ну, українець, б/п, виключений із ВКП/б/. Проживав у с. Івангород. Працював слюсарем у Сичівській МТС. Засуджений 16 квітня 1938 р. трійкою УНКВС Київської обл. до ВМП. Реабілітований 15 жовтня 1958 р. Черкаським облсудом.

МАЗУРИК Петро Степанович, 1902 р.н., уродженець с. Шукайвода Христинівського р-ну, українець, б/п. Проживав у с. Шукайвода. Працював бригадиром у колгоспі. Засуджений 26 жовтня 1938 р. ОН при НКВС СРСР до 10 р. ВТТ. Реабілітований 20 квітня 1960 р. Черкаським облсудом.

МАЙДАНЮК Омелько Порфенович, 1907 р.н., уродженець с. Ягубець Христинівського р-ну, українець, б/п. Проживав у с. Орадівка. Колгоспник. Засуджений 10 травня 1938 р. трійкою УНКВС Київської обл. до ВМП. Реабілітований 7 серпня 1989 р. прокурором Черкаської обл.

МАЙДАНЮК Григорій Васильович, 1912 р.н., уродженець с. Ягубець Христинівського р-ну, українець, б/п. Проживав у с. Ягубець. Курсант військово-інженерної школи, м. Ленінград. Засуджений 19 вересня 1937 р. ВТ 10-го стр. корпусу до 7 р. ВТТ. Реабілітований 14 вересня 1989 р. ВС СРСР.

МАЙДАНЮК Семен Омелянович, 1890 р.н., уродженець с. Ягубець Христинівського р-ну, українець, б/п. Проживав у с. Ягубець. Не працював. Засуджений 17 листопада 1937 р. трійкою УНКВС Київської обл. до ВМП. Реабілітований 12 червня 1989 р.

МАЙКО Назар Харитонович, 1885 р.н., уродженець с. Синиця Христинівського р-ну, українець, б/п. Проживав у с. Синиця. Не працював. Засуджений 29 грудня 1937 р. трійкою УНКВС Київської обл. до ВМП. Реабілітований 25 травня 1989 р. за Указом.

МАЙСТРУК Петро Семенович, 1898 р.н., уродженець м. Христинівка, українець, б/п. Проживав у м. Христинівка. Працював бухгалтером. Засуджений 17 березня 1933 р. ОН ДПУ УРСР до ВМП. Реабілітований 10 серпня 1960 р. ВС СРСР.

МАЙСТРУК Роман Петрович, 1897 р.н., уродженець м. Христинівка, українець, б/п. Проживав у м. Христинівка. Працював конюхом у пекарні. Засуджений 28 вересня 1938 р. ОН при НКВС СРСР до 8 р. ВТТ. Реабілітований 4 жовтня 1961 р. Черкаським облсудом.

МАКАРЕНКО Дмитро Павлович, 1896 р.н., уродженець с. Брусилів Житомирської обл., українець, б/п. Проживав у с. Верхнячка. Працював службовцем у суді. Засуджений 29 жовтня 1937 р. трійкою УНКВС Київської обл. до 10 р. ВТТ. Реабілітований 16 травня 1989 р. за Указом.

МАКОВЕЙ Михайло Лукович, 1901 р.н., уродженець с. Заячківка, українець, б/п. Проживав у с. Заячківка. Працював кустарем-мулярем. Засуджений 2 грудня 1937 р. ОН НКВС СРСР до ВМП. Реабілітований 30 грудня 1956 р. ВС СРСР.

МАКОВЕЙ Кирило Якимович, 1898 р.н., уродженець с. Заячківка, українець, б/п. Проживав у с. Заячківка. Колгоспник. Засуджений 2 грудня 1937 р. ОН при НКВС СРСР до ВМП. Реабілітований 30 грудня 1956 р. ВС СРСР.

МАКСИМЕНКО Федір Єрофійович, 1878 р.н., уродженець с. Розсішки Христинівського р-ну, українець, б/п. Проживав у с. Розсішки. Не працював. Засуджений 11 вересня 1937 р. трійкою УНКВС Київської обл. до ВМП. Реабілітований 12 червня 1989 р. за Указом.

МАКСИМЧУК Іван Максимович, 1907 р.н., уродженець с. Шельпахівка Христинівського р-ну, українець, б/п. Проживав у с. Шельпахівка. Колгоспник. Засуджений 11 вересня 1937 р. трійкою УНКВС Київської обл. до 10 р. ВТТ. Реабілітований 24 квітня 1989 р. за Указом.

МАЛИШЕВСЬКИЙ Михайло Хрисантович, 1897 р.н., уродженець Херсонської обл., поляк, б/п. Проживав на ст. Христинівка. Засуджений 13 жовтня 1938 р. трійкою УНКВС Одеської обл. до ВМП. Реабілітований 17 листопада 1954 р. ВС СРСР.

МАЛЯР Сава Панасович, 1888 р.н., уродженець м. Біла Церква Київської обл., українець, б/п. Проживав на ст. Христинівка. Працював інспектором по транспорту ДП-6 на залізниці. Засуджений 3 грудня 1937 р. трійкою УНКВС Київської обл. до 10 р. ВТТ. Реабілітований 2 грудня 1961 р. Черкаським облсудом.

МАМЧІЙ Григорій Матвійович, 1884 р.н., уродженець м. Христинівка, українець, б/п. Проживав у м. Христинівка. Одноосібник. Засуджений 17 березня 1933 р. ОН ДПУ УРСР до ВМП. Реабілітований 10 серпня 1960 р. ВС УРСР.

МАМЧІЙ Юхим Матвійович, 1880 р.н., уродженець с. Верхнячка Христинівського р-ну, українець, б/п. Проживав у с. Верхнячка. Не працював. Засуджений 9 березня 1938 р. трійкою УНКВС Київської обл. до ВМП. Реабілітований 15 червня 1989 р. за Указом.

МАМЧІЙ Марія Григорівна, 1914 р.н., уродженка м. Христинівка, українка, б/п. Проживала у м. Христинівка. Колгоспниця. Засуджена 13 березня 1933 р. ОН ДПУ УРСР до 3 р. заслання. Реабілітована 10 серпня 1960 р. ВС УРСР.

МАМЧІЙ Сергій Антонович, 1898 р.н., уродженець с. Верхнячка Христинівського р-ну, українець, б/п. Проживав у с. Верхнячка. Працював шофером на цукрозаводі. Засуджений 13 березня 1933 р. ОН ДПУ УРСР до 3 р. ВТТ. Реабілітований 10 серпня 1960 р. ВС УРСР.

МАМЧУР Олексій Терентійович, 1887 р.н., уродженець с. Веселівка Христинівського р-ну, українець, б/п. Проживав у с. Веселівка. Хлібороб. Засуджений 29 лютого 1930 р. трійкою ДПУ УРСР до ВМП. Реабілітований 20 червня 1989 р. прокурором і УКДБ Черкаської обл.

МАРТИНЮК Макар Костянтинович, 1887 р.н., уродженець с. Розсішки Христинівського р-ну, українець, б/п. Проживав у с. Розсішки. Працював рахівником у споживкооперації. Засуджений 11 вересня 1937 р. трійкою УНКВС Київської обл. до ВМП. Реабілітований 26 лютого 1960 р. Черкаським облсудом.

МАРУСЯК Григорій Олексійович, 1900 р.н., уродженець с. Дуніків, Галичина, українець, б/п. Проживав у с. Ягубець. Працював вчителем у СШ. Засуджений 30 вересня 1938 р. трійкою УНКВС Київської обл. до ВМП. Реабілітований 20 липня 1989 р. за Указом.

МАРЧЕНКО Панас Іванович, 1889 р.н., уродженець с. Розсішки Христинівського р-ну, українець, б/п. Проживав у с. Розсішки. Працював поденником. Засуджений 14 серпня 1937 р. трійкою УНКВС Київської обл. до ВМП. Реабілітований 27 квітня 1989 р. за Указом.

МАРЧЕНКО Прохір Микитович, 1902 р.н., уродженець с. Синиця Христинівського р-ну, українець, б/п. Проживав у с. Синиця. Хлібороб. Засуджений 31 грудня 1937 р. трійкою УНКВС Київської обл. до ВМП. Реабілітований 25 травня 1989 р. за Указом.

МАРЧЕНКО Феофан Павлович, 1904 р.н., уродженець с. Розсішки Христинівського р-ну, українець, б/п. Проживав у с. Розсішки. Працював теслею на військбуді. Засуджений 11 вересня 1937 р. трійкою УНКВС Київської обл. до 10 р. ВТТ. Реабілітований 5 травня 1989 р. за Указом.

МАРЧУК Гнат Львович, 1884 р.н., уродженець с. Верхнячка Христинівського р-ну, українець, б/п. Проживав у с. Верхнячка. Працював торговцем-м'ясником. Засуджений 17 березня 1933 р. ОН ДПУ УРСР до ВМП. Реабілітований 10 серпня 1960 р. ВС УРСР.

МАРЧУК Нечипір Єфремович, 1902 р.н., уродженець с. Верхнячка Христинівського р-ну, українець, б/п. Проживав у с. Верхнячка. Працював слюсарем на цукрозаводі. Засуджений 2 грудня 1937 р. ОН НКВС СРСР до ВМП. Реабілітований 10 травня 1959 р. ВС УРСР.

МАРЧУК Прокіп Ілліч, 1891 р.н., уродженець с. Верхнячка Христинівського р-ну, українець, б/п. Проживав у с. Верхнячка. Не працював. Засуджений 21 жовтня 1938 р. ОН при НКВС СРСР до 5 р. ВТТ. Реабілітований 25 липня 1989 р. прокурором і УКДБ Черкаської обл.

МАРЧУК Яків Федорович, 1890 р.н., уродженець м. Христинівка, українець, б/п. Проживав у м. Христинівка. Працював вантажником контори ВРП на залізниці. Засуджений 2 червня 1938 р. ОН при НКВС СРСР до 10 р. ВТТ. Реабілітований 20 квітня 1960 р. Черкаським облсудом.

МАРЦЕНЮК Арсеній Михайлович, 1906 р.н., уродженець с. Шельпахівка Христинівського р-ну, українець, б/п. Проживав у с. Шельпахівка. Хлібороб. Засуджений 26 серпня 1937 р. трійкою УНКВС Київської обл. до 10 р. ВТТ. Реабілітований 31 липня 1989 р. прокурором і УКДБ Черкаської обл.

МАТЕНЧУК Зиновій Васильович, 1884 р.н., уродженець с. Івангород Христинівського р-ну, українець, б/п. Проживав у с. Івангород. Не працював. Засуджений 28 грудня 1937 р. трійкою УНКВС Київської обл. до ВМП. Реабілітований 29 травня 1989 р. за Указом.

МАТКОВСЬКИЙ Степан Якович, 1895 р.н., уродженець Галичини, українець, б/п. Проживав у с. М. Іванівка. Працював теслею у колгоспі. Засуджений 12 січня 1938 р. НКВС і прокурором до ВМП. Реабілітований 14 січня 1961 р. ВТ КВО.

МАЦЕВИЧ Сигизмунд Владиславович, 1906 р.н., уродженець м. Біла Церква, поляк, б/п. Проживав у с. Верхнячка. Працював помічником гол. бухгалтера на селекстанції. Засуджений 29 жовтня 1937 р. НКВС і прокурором СРСР до ВМП. Реабілітований 30 липня 1958 р. ВС УРСР.

МЕДВЕДЬ Іван Максимович, 1902 р.н., уродженець с. Шукайвода Христинівського р-ну, українець, б/п. Проживав у с. М. Севастьянівка. Працював робітником. Засуджений 1 грудня 1937 р. трійкою УНКВС Київської обл. до ВМП. Реабілітований 22 серпня 1959 р. Черкаським облсудом.

МЕДВЕДЬ Пилип Кіндратович, 1904 р.н., уродженець с. Шукайвода Христинівського р-ну, українець, б/п. Проживав у с. Козачий Хутір. Працював робітником у радгоспі. Засуджений 16 квітня 1938 р. трійкою УНКВС Київської обл. до ВМП. Реабілітований 15 жовтня 1958 р.

МЕЛЬНИК Олександр Іванович, 1894 р.н., уродженець с. Заячківка Христинівського р-ну, українець, б/п. Проживав у с. Заячківка. Колгоспник. Засуджений 2 грудня 1937 р. ОН НКВС СРСР до ВМП. Реабілітований 30 грудня 1956 р. ВС УРСР.

МЕЛЬНИК Володимир Євстафійович, 1893 р.н., уродженець м. Костопіль, Польща, українець, б/п. Проживав у м. Христинівка. Працював інспектором у Сільгоспбанку. Засуджений 5 листопада 1937 р. НКВС і прокурором СРСР до ВМП. Реабілітований 30 січня 1959 р. ВТ КВО.

МЕЛЬНИК Дементій Павлович, 1889 р.н., уродженець с. Кузьмина Гребля Христинівського р-ну, українець, б/п. Проживав у с. К. Гребня. Працював хліборобом. Засуджений 22 вересня 1937 р. Коу НКВС УРСР до 10 р. ВТТ. Реабілітований 24 серпня 1989 р. прокурором і УКДБ Черкаської обл.

МЕЛЬНИК Іван Мелентійович, 1895 р.н., уродженець с. Велика Севастьянівка Христинівського р-ну, українець, б/п. Проживав у с. В. Севастьянівка. Колгоспник. Засуджений 20 листопада 1939 р. трійкою УНКВС Київської обл. до ВМП. Реабілітований 24 серпня 1989 р. за Указом.

МЕЛЬНИК Кирило Григорович, 1898 р.н., уродженець с. Татаренки Вінницької обл., українець, б/п. Проживав у с. Велика Севастьянівка. Служитель культу. Засуджений 26 серпня 1937 р. трійкою УНКВС Київської обл. до ВМП. Реабілітований 20 липня 1989 р. за Указом.

МЕЛЬНИК Нечипір Леонтійович, 1876 р.н., уродженець с. Ботвинівка Христинівського р-ну, українець, б/п. Проживав у с. Ботвинівка. Працював у особистому господарстві. Засуджений 19-21 лютого 1930 р. трійкою ДПУ УРСР до 10 р. ВТТ. Реабілітований 30 серпня 1968 р. Черкаським облсудом.

МЕЛЬНИК-МАРТИНЮК Кіндрат Онуфрійович, 1886 р.н., уродженець с. Важне Вінницької обл., українець, б/п. Проживав на ст. Володимирівка. Працював ревізором на залізниці по пошуку вантажів на ст. Христинівка. Засуджений 18 жовтня 1938 р. трійкою УНКВС Київської обл. до ВМП. Реабілітований 17 листопада 1954 р. ВС СРСР.

МЕЛЬНИК Антін Федорович, 1883 р.н., уродженець с. Ягубець Христинівського р-ну, українець, б/п. Проживав у с. Ягубець. Колгоспник. Засуджений 23 квітня 1938 р. трійкою УНКВС Київської обл. до ВМП. Реабілітований 18 березня 1959 р. Черкаським облсудом.

МЕЛЬНИК Петро Власович, 1879 р.н., уродженець с. Ягубець Христинівського р-ну, українець, б/п. Проживав у с. Ягубець. Працював сторожем у колгоспі. Засуджений 19 грудня 1937 р. трійкою УНКВС Київської обл. до ВМП. Реабілітований прокурором і УКДБ Черкаської обл.

МЕЛЬНИК Хома Федосійович, 1885 р.н., уродженець с. Кузьмина Гребля Христинівського р-ну, українець, б/п. Проживав у с. К. Гребля. Колгоспник. Засуджений 27 вересня 1937 р. ВТ КВО до 8 р. ВТТ. Реабілітований 23 травня 1962 р. ВС СРСР.

МЕЛЬНИЧУК Агафія Платонівна, 1897 р.н., уродженка м. Христинівка, українка, б/п. Проживала в м. Христинівка. Колгоспниця. Засуджена 13 березня 1933 р. ДПУ УРСР до 3 р. заслання. Реабілітована 10 серпня 1960 р. ВС УРСР.

МЕЛЬНИЧУК Дмитро Михайлович, 1896 р.н., уродженець м. Христинівка, українець, б/п. Проживав у м. Христинівка. Колгоспник. Засуджений 22 квітня 1938 р. трійкою УНКВС Київської обл. до ВМП. Реабілітований 30 липня 1958 р. ВС УРСР.

МЕЛЬНИЧУК Дмитро Федорович, 1890 р.н., уродженець м. Христинівка, українець, б/п. Проживав у м. Христинівка. Працював учителем. Засуджений 17 березня 1933 р. ОН ДПУ УРСР до ВМП. Реабілітований 10 серпня 1960 р. ВС УРСР.

МЕРЕЖКО Павло Макарович, 1895 р.н., уродженець с. Велика Севастьянівка Христинівського р-ну, українець, б/п. Проживав у с. В. Севастьянівка. Колгоспник. Засуджений 16 квітня 1938 р. трійкою УНКВС Київської обл. до ВМП. Реабілітований 11 березня 1959 р. Черкаським облсудом.

МІСІОЦЬКИЙ Альбін Карлович, 1882 р.н., уродженець м. Кам'янець-Подільський, поляк, виключений із ВКП/б/. Проживав у м. Христинівка. Не працював. Засуджений 7 січня 1938 р. НКВС і прокурором СРСР до ВМП. Реабілітований 13 грудня 1957 р. ВС УРСР.

МИХО-РЕШЕТНІЧЕНКО Опанас Іванович, 1889 р.н., уродженець с. Старо-Козаче Акерманського пов., українець, б/п. Проживав у с. Чайківка. Працював зав. лабораторією у колгоспі. Засуджений 26 листопада 1937 р. ОН при НКВС СРСР до ВМП. Реабілітований 6 червня 1989 р. за Указом.

МОВЧАН Василь Олексійович, 1896 р.н., уродженець с. Велика Севастьянівка Христинівського р-ну, українець, б/п. Проживав у с. В. Севастьянівка. Колгоспник. Засуджений 16 квітня 1938 р. трійкою УНКВС Київської обл. до ВМП. Реабілітований 11 березня 1959 р. Черкаським облсудом.

МОВЧАН Фадей Дорофійович, 1900 р.н., уродженець с. Велика Севастьянівка, українець, б/п. Проживав у с. В. Севастьянівка. Колгоспник. Засуджений 3 травня 1938 р. трійкою УНКВС Київської обл. до 8 р. ВТТ. Реабілітований 20 вересня 1960 р. Черкаським облсудом.

МОВЧАН Федот Павлович, 1875 р.н., уродженець с. Дмитрушки Уманського р-ну, українець, б/п. Проживав у м. Христинівка. Працював сторожем у артілі "Прогрес". Засуджений 25 жовтня 1937 р. трійкою УНКВС Київської обл. до ВМП. Реабілітований 5 серпня 1958 р. Черкаським облсудом.

МОКРЕНКО Станіслав Іванович, 1906 р.н., уродженець смт. Монастерище, поляк, б/п. Проживав у с. Верхнячка. Працював теслею на цукрозаводі. Засуджений 11 лютого 1937 р. ОН НКВС СРСР до ВМП. Реабілітований 13 червня 1959 р. ВС УРСР.

МОРГАЙ Василь Мартинович, 1897 р.н., уродженець с. Заячківка Христинівського р-ну, українець, б/п. Проживав у с. Заячківка. Колгоспник. Засуджений 15 жовтня 1938 р. ОН при НКВС СРСР до 5 р. ВТТ. Реабілітований 4 листопада 1961 р. Черкаським облсудом.

МОРГАЙ Гаврило Дорофійович, 1888 р.н., уродженець с. Заячківка Христинівського р-ну, українець, б/п. Проживав у с. Заячківка. Колгоспник. Засуджений 15 жовтня 1938 р. ОН при НКВС СРСР до 5 р. ВТТ. Реабілітований 4 листопада 1961 р. Черкаським облсудом.

МОРГАЙ Федір Федотович, уродженець с. Заячківка Христинівського р-ну, українець, б/п. Проживав у с. Заячківка. Працював табельником у колгоспі. Засуджений 2 грудня 1937 р. ОН при НКВС СРСР до ВМП. Реабілітований 30 грудня 1956 р. ВС СРСР.

МОРОЗЮК Іван Тарасович, 1882 р.н., уродженець с. Сичівка Христинівського р-ну, українець, б/п. Проживав у с. Сичівка. Священослужитель. Засуджений 16 квітня 1930 р. трійкою ДПУ УРСР до 4 р. ВТТ. Реабілітований за Указом.

МУРАВСЬКИЙ Михайло Іванович, 1889 р.н., уродженець с. Сташклав, українець, б/п. Проживав у с. Верхнячка. Працював бригадиром на селекстанції. Засуджений 12 січня 1938 р. НКВС і прокурором СРСР до ВМП. Реабілітований за Указом.

МУХА Іван Євгенович, 1899 р.н., уродженець с. Івангород Христинівського р-ну, українець, б/п. Проживав у с. Івангород. Колгоспник. Засуджений 16 вересня 1937 р. трійкою УНКВС Київської обл. до 10 р. ВТТ. Реабілітований 14 січня 1959 р. Черкаським облсудом.

МУХА Прокіп Филимонович, 1888 р.н., уродженець с. Івангород Христинівського р-ну, українець, б/п. Проживав у с. Івангород. Працював їздовим у колгоспі. Засуджений 1 грудня 1937 р. трійкою УНКВС Київської обл. до ВМП. Реабілітований 29 червня 1989 р. за Указом.

НАГОРНИЙ Степан Іванович, 1901 р.н., уродженець с. Ксендзівка Уманського р-ну, українець, б/п. Проживав у с. Заячківка. Колгоспник. Засуджений 2 грудня 1937 р. НКВС СРСР до ВМП. Реабілітований 30 грудня 1956 р. ВС СРСР.

НАКОНЕЧНЮК Петро Фадейович, 1906 р.н., уродженець м. Христинівка, українець, б/п. Проживав у м. Христинівка. Одноосібник. Засуджений 13 березня 1933 р. ДПУ УРСР до 5 р. ВТТ. Реабілітований 10 серпня 1960 р. ВС УРСР.

НАРАЄВСЬКИЙ Іван Васильович, 1897 р.н., уродженець с. Івангород Христинівського р-ну, українець, б/п. Проживав у с. Івангород. Працював бригадиром у колгоспі. Засуджений 15 жовтня 1938 р. ОН НКВС СРСР до 8 р. ВТТ. Реабілітований 2 липня 1958 р. Черкаським облсудом.

НАРАЄВСЬКИЙ Іван Степанович, 1899 р.н., уродженець с. Івангород Христинівського р-ну, українець, б/п. Проживав у м. Христинівка. Працював машиністом депо на залізниці. Засуджений 3 грудня 1937 р. трійкою УНКВС Київської обл. до 10 р. ВТТ. Реабілітований 4 березня 1961 р. Черкаським облсудом.

НАГАЙЧУК Арсеній Павлович, 1901 р.н., уродженець м. Христинівка, українець, б/п. Проживав у с. Заячківка. Колгоспник. Засуджений 17 квітня 1938 р. трійкою УНКВС Київської обл. до ВМП. Реабілітований 28 березня 1959 р. Черкаським облсудом.

НЕВИНСЬКИЙ Вільгельм Войцехович, 1900 р.н., уродженець м. Житомир, українець, б/п. Проживав у с. Верхнячка. Працював бухгалтером на цукрозаводі. Засуджений 19 вересня 1938 р. трійкою УНКВС Київської обл. до ВМП. Реабілітований 3 серпня 1965 р. ВТ КВО.

НЕВИНСЬКИЙ Володимир Вільгельмович, 1902 р.н., уродженець м. Первомайськ Одеської обл., поляк, б/п. Проживав у с. Верхнячка. Працював службовцем на цукрозаводі. Засуджений 1 жовтня 1938 р. трійкою УНКВС Київської обл. до ВМП. Реабілітований 1 лютого 1957 р. ВТ КВО.

НЕСТЕРЧУК Ілля Григорович, 1896 р.н., уродженець с. Воротне, Польща, українець, б/п. Проживав у с. Сичівка. Колгоспник. Засуджений 16 січня 1938 р. ОН при НКВС СРСР до ВМП. Реабілітований 16 травня 1989 р. за Указом.

НЕЧАЄВСЬКИЙ Петро Іванович, 1890 р.н., уродженець с. Псярівка Уманського р-ну, українець, б/п. Проживав у с. Чайківка. Працював вчителем у школі. Засуджений 13 березня 1933 р. ОН ДПУ УРСР до 3 р. заслання. Реабілітований 10 серпня 1960 р. ВС УРСР.

НЕЧИПОРЕНКО Сава Іванович, 1882 р.н., уродженець с. Верхнячка Христинівського р-ну, українець, б/п. Проживав у с. Верхнячка. Колгоспник. Засуджений 1 грудня 1937 р. трійкою УНКВС Київської обл. до ВМП. Реабілітований 31 серпня 1989 р. за Указом.

НЕЧИПОРЕНКО Софроній Семенович, 1877 р.н., уродженець с. Верхнячка Христинівського р-ну, українець, б/п. Проживав у с. Верхнячка. Одноосібник. Засуджений 13 березня 1933 р. ОН ДПУ УРСР до 5 р. ВТТ. Реабілітований 10 серпня 1960 р. ВС УРСР.

НИЖНИК Анастас Пилипович, 1886 р.н., уродженець с. Івангород Христинівського р-ну, українець, б/п. Проживав у с. Івангород. Колгоспник. Засуджений 29 жовтня 1937 р. трійкою УНКВС Київської обл. до ВМП. Реабілітований 20 червня 1989 р. за Указом.

НИЖНИК Карпо Федорович, 1887 р.н., уродженець с. Івангород Христинівського р-ну, українець, б/п. Проживав у с. Івангород. Працював рахівником у колгоспі. Засуджений 1 грудня 1937 р. трійкою УНКВС Київської обл. до ВМП. Реабілітований 29 травня 1989 р. за Указом.

НИЖНИК Микола Трохимович, 1896 р.н., уродженець с. Івангород, Христинівського р-ну, українець, б/п. Проживав у с. Івангород. Бригадир у колгоспі. Засуджений 9 жовтня 1938 р. ОН НКВС СРСР до 8 р. ВТТ. Реабілітований 5 серпня 1958 р. Черкаським облсудом.

НИКИТЕНКО Іван Якович, 1897 р.н., уродженець с. Розсішки Христинівського р-ну, українець, б/п. Проживав у с. Розсішки. Колгоспник. Засуджений 23 квітня 1938 р. трійкою УНКВС Київської обл. до ВМП. Реабілітований 18 березня 1959 р. Черкаським облсудом.

НОВИНСЬКИЙ Людвиг Болеславович, 1882 р.н., уродженець м. Варшава, поляк, б/п. Проживав на ст. Христинівка. Працював машиністом депо на залізниці. Засуджений 29 травня 1931 р. ОН ДПУ УРСР до 3 р. заслання. Реабілітований 15 листопада 1989 р. прокурором і УКДБ Черкаської обл.

НОВИЦЬКИЙ Йосип Мар'янович, 1904 р.н., уродженець с. Ружівка, Тепликського р-ну, поляк, б/п. Проживав на ст Христинівка. Працював рахівником у колгоспі. Засуджений 11 лютого 1937 р. ОН НКВС СРСР до ВМП. Реабілітований 13 червня 1959 р. ВС УРСР.

НОВИЦЬКИЙ Леонтій Петрович, 1897 р.н., уродженець с. Веселівка Христинівського р-ну, українець, б/п. Проживав у с. Веселівка. Працював складачем на залізниці. Засуджений 14 квітня 1938 р. трійкою УНКВС Київської обл. до ВМП. Реабілітований 17 травня 1957 р. Черкаським облсудом.

НАГАЙЧУК Ілля Артемович, 1888 р.н., уродженець м. Христинівка, українець, б/п. Проживав у м. Христинівка. Торговець. Засуджений 17 березня 1933 р. ОН ДПУ УРСР до ВМП. Реабілітований 10 серпня 1960 р. ВС УРСР.

НЯНЬКО Тит Йосипович, 1883 р.н., уродженець с. Синиця Христинівського р-ну, українець, б/п. Проживав у с. Синиця. Хлібороб. Засуджений 31 грудня 1937 р. трійкою УНКВС Київської обл. до ВМП. Реабілітований 25 травня 1989 за Указом.

ОВЧАРЕНКО Онисим Карпович, 1897 р.н., уродженець с. Верхнячка Христинівського р-ну, українець, б/п. Проживав у с. Верхнячка. Працював мулярем на цукрозаводі. Засуджений 10 травня 1938 р. трійкою УНКВС Київської обл. до ВМП. Реабілітований 7 серпня 1989 р. прокурором і УКДБ Черкаської обл.

ОЗОЛІН Рудольф Мартинович, 1898 р.н., уродженець м. Житомир, німець, б/п. Проживав у м. Христинівка. Працював диспетчером на залізниці. Засуджений 19 жовтня 1938 р. трійкою УНКВС Київської обл. до ВМП. Реабілітований 17 листопада 1954 р. ВС СРСР.

ОЛІЙНИК Іван Сергійович, 1899 р.н., уродженець м. Христинівка, українець, б/п. Проживав у м. Христинівка. Колгоспник. Засуджений 13 березня 1933 р. ОН ДПУ УРСР до 5 р. ВТТ. Реабілітований 10 серпня 1960 р. ВС УРСР.

ОЛІЙНИК Іван Сергійович, 1899 р.н., уродженець м. Христинівка, українець, б/п. Проживав у м. Христинівка. Працював слюсарем у колгоспі. Засуджений 28 вересня 1938 р. ОН при НКВС СРСР до 8 р. ВТТ. Реабілітований 26 червня 1989 р. за Указом.

ОЛЕКСЮК Антон Іванович, 1893 р.н., уродженець Австрії, Мурова, українець, б/п. Проживав у с. Сичівка. Не працював. Засуджений 12 січня 1938 р. ОН при НКВС і прокурором СРСР до ВМП. Реабілітований 14 листопада 1967 р. ВС УРСР.

ОЛЕНОВИЧ Нечипір Сильвестрович, 1888 р.н., уродженець с. Шукайвода Христинівського р-ну, українець, б/п. Проживав у с. Шукайвода. Засуджений 13 липня 1938 р. трійкою УНКВС Київської обл. до ВМП. Реабілітований 25 травня 1959 р. прокурором Черкаської обл.

ОЛИНОВИЧ Тарас Павлович, 1872 р.н., уродженець с. Шукайвода Христинівського р-ну, українець, б/п. Проживав у с. Шукайвода. Одноосібник. Засуджений 25 жовтня 1937 р. трійкою КОУ НКВС УРСР до ВМП. Реабілітований 28 червня 1989 р. прокурором і УКДБ Черкаської обл.

ОЛЬШАНСЬКИЙ Станіслав Леонтійович, 1908 р.н., уродженець с. Велика Севастьянівка, поляк, б/п. Проживав у м. Христинівка. Працював вагарем на залізниці. Засуджений 16 листопада ОН НКВС СРСР до 1 р. ВТТ. Реабілітований 27 березня 1968 р. Черкаським облсудом.

ОМЕЛЬЧЕНКО Полікарп Савович, 1890 р.н., уродженець с. Велика Севастьянівка Христинівського р-ну, українець, б/п. Проживав у с. В. Севастьянівка. Одноосібник. Засуджений 26 серпня 1937 р. трійкою УНКВС Київської обл. до ВМП. Реабілітований 20 липня 1989 р. за Указом.

ОМЕЛЬЧУК Матвій Васильович, 1901 р.н., уродженець с. Шукайвода Христинівського р-ну, українець, б/п. Проживав у с. Мала Севастьянівка. Селянин. Засуджений 16 квітня 1938 р. трійкою УНКВС Київської обл. до ВМП. Реабілітований 15 жовтня 1958 р. Черкаським облсудом.

ОМЕЛЬЧУК Михайло Григорович, 1897 р.н., уродженець Польщі, українець, б/п. Проживав у с. Верхнячка. Працював охоронником на цукрозаводі. Засуджений 16 січня 1938 р. НКВС і прокурором СРСР до ВМП. Реабілітований 17 травня 1960 р. ВС УРСР.

СЛОБОДЯНИК Сергій Никифорович, 1890 р.н., уродженець с. Ягубець Христинівського р-ну, українець, б/п. Проживав у с. Ягубець. Працював різноробітником у зернорадгоспі. Засуджений 28 квітня 1938 р. трійкою УНКВС Київської обл. до ВМП. Реабілітований 11 лютого 1959 р. Черкаським облсудом.

ОРДИНСЬКИЙ Юхим Павлович, 1902 р.н., уродженець с. Чорнорудка Черкаської обл., поляк, б/п. Проживав у м. Христинівка. Працював заступником начальника на ст. Христинівка. Засуджений 13 жовтня 1938 р. трійкою УНКВС Одеської обл. до ВМП. Реабілітований за Указом.

ОСАДЧИЙ Герман Терентійович, 1896 р.н., уродженець с. Угловата Христинівського р-ну, українець, б/п. Проживав у с. Велика Севастьянівка. Працював учителем у школі. Засуджений 16 жовтня 1937 р. трійкою УНКВС Київської обл. до ВМП. Реабілітований 29 червня 1989 р.

ОСАДЧИЙ Порфентій Маркелович, 1904 р.н., уродженець с. Угловата Христинівського р-ну, українець, б/п. Проживав у с. Угловата. Не працював. Засуджений 1 лютого 1937 р. трійкою УНКВС Київської обл. до 10 р. ВТТ. Реабілітований 29 вересня 1989 р. за Указом.

ОСТРОУХОВ Микола Семенович, 1878 р.н., уродженець м. Вінниця, українець, б/п. Проживав у м. Христинівка. Працював кочегаром в пекарні ВРП. Засуджений 29 жовтня 1937 р. трійкою УНКВС Київської обл. до 10 р. ВТТ. Реабілітований за Указом.

ОТВИНОВСЬКА Ольга Іларіонівна, 1898 р.н., уродженка с. Лукашівка Монастирищенського р-ну, українка, б/п. Проживала в с. Лукашівка. Домогосподарка. Засуджена 21 червня 1938 р. ОН НКВС СРСР до 5 р. заслання. Реабілітована 23 січня 1964 р. Черкаським облсудом.

ОТВИНОВСЬКИЙ Йосип Вацлавович, 1889 р.н., уродженець м. Варшава, поляк, б/п. Проживав у с. Паніжкове. Працював службовцем на селекстанції. Засуджений 29 жовтня 1937 р. НКВС і прокурором СРСР до ВМП. Реабілітований 30 липня 1958 р. ВС УРСР.

ПАВЛИШИН Федір Павлович, 1905 р.н., уродженець с. Ухожа Христинівського р-ну, українець, б/п. Проживав у с. Шельпахівка. Працював робітником на залізниці. Засуджений 11 вересня 1937 р. трійкою УНКВС Київської обл. до ВМП. Реабілітований 24 квітня 1989 р. за Указом.

ПАВЛОВ Павло Пилипович, 1903 р.н., уродженець с. Старосілля Волинської обл., українець, б/п. Проживав у с. Верхнячка. Працював робітником на цукрозаводі. Засуджений 28 квітня 1938 р. трійкою УНКВС Київської обл. до ВМП. Реабілітований 12 серпня 1959 р. Черкаським облсудом.

ПАЛАМАРЧУК Артем Васильович, 1886 р.н., уродженець с. Івангород, Христинівського р-ну, українець, б/п. Проживав у с. Івангород. Не працював. Засуджений 4 грудня 1937 р. трійкою УНКВС Київської обл. до 10 р. ВТТ. Реабілітований 18 лютого 1961 р. Черкаським облсудом.

ПАЛАМАРЧУК Хома Васильович, 1882 р.н., уродженець с. Івангород Христинівського р-ну, українець, б/п. Проживав у с. Івангород. Не працював. Засуджений 26 серпня 1937 р. трійкою УНКВС Київської обл. до ВМП. Реабілітований 20 липня 1989 р. за Указом.

ПАЛАМАРЧУК Філон Васильович, 1905 р.н., уродженець с. Веселівка Христинівського р-ну, українець, б/п. Проживав у м. Христинівка. Працював складачем поїздів на залізниці. Засуджений 19 жовтня 1938 р. трійкою УНКВС Одеської обл. до ВМП. Реабілітований 17 листопада 1954 р. ВС СРСР.

ПАНСЮК Пилип Юхимович, 1898 р.н., уродженець с. Жеребки Вінницької обл., українець, б/п. Проживав у с. Кузьмина Гребля. Працював слюсарем у МТС. Засуджений 1 грудня 1937 р. трійкою УНКВС Київської обл. до ВМП. Реабілітований 23 серпня 1989 р. за Указом.

ПАНКЕВИЧ Василь Максимович, 1912 р.н., уродженець с. Заячківка Христинівського р-ну, українець, б/п. Проживав у с. Заячківка. Служба в РСЧА, технік. Засуджений 26 січня 1946 р. ВТ Півд. Уральського ВО до 10 р. ВТТ. Реабілітований 17 жовтня 1956 р. ВС СРСР.

ПАНЧЕНКО Григорій Маркович, 1891 р.н., уродженець м. Христинівка, українець, б/п. Проживав у м. Христинівка. Колгоспник. Засуджений 17 квітня 1938 р. трійкою УНКВС Київської обл. до ВМП. Реабілітований 28 березня 1959 р. Черкаським облсудом.

ПАНЧЕНКО Євмен Захарович, 1876 р.н., уродженець с. Заячківка Христинівського р-ну, українець, б/п. Проживав у с. Заячківка. Колгоспник. Засуджений 2 грудня 1937 р. ОН при НКВС СРСР до ВМП. Реабілітований 30 грудня 1956 р. ВС СРСР.

ПАНЧЕНКО Филимон Григорович, 1875 р.н., уродженець с. Заячківка Христинівського р-ну, українець, б/п. Проживав у с. Заячківка. Колгоспник. Засуджений 29 грудня 1937 р. трійкою КОУ НКВС УРСР до ВМП. Реабілітований 29 червня 1989 р. прокурором і УКДБ Черкаської обл.

ПАРХОМЕНКО Борис Ілліч, 1902 р.н., уродженець с. Серебрянка Курської обл., українець, б/п. Проживав у с. Розсішки. Працював інструктором ВРП на залізниці ст. Христинівка. Засуджений 4 грудня 1937 р. трійкою УНКВС Одеської обл. до 1 р. ВТТ. Реабілітований 13 березня 1963 р. Черкаським облсудом.

ПАСТУШЕНКО Никифор Іванович, 1885 р.н., уродженець с. Кузьмина Гребля Христинівського р-ну, українець, б/п. Проживав у с. К. Гребля. Працював інструктором-буряководом на МТС. Засуджений 27 вересня 1937 р. ВТ КВО до ВМП. Реабілітований 23 травня 1962 р. ВС СРСР.

ПАТІЄВИЧ Антон Франкович, 1890 р.н., уродженець Польщі, українець, б/п. Проживав у с. Шукайвода. Швець. Засуджений 13 липня 1938 р. трійкою УНКВС Київської обл. до ВМП. Реабілітований 25 травня 1959 р. Черкаським облсудом.

ПАШКОВСЬКИЙ Георгій Павлович, 1889 р.н., уродженець с. Оксанине Уманського р-ну, українець, б/п. Проживав у м. Христинівка. Працював вчителем. Засуджений 17 листопада 1937 р. трійкою УНКВС Київської обл. до 10 р. ВТТ. Реабілітований 19 червня 1989 р. за Указом.

ПАНЕЗЯ Пилип Филимонович, 1885 р.н., уродженець с. Верхнячка Христинівського р-ну, українець, б/п. Проживав у с. Верхнячка. Одноосібник. Засуджений 17 листопада 1937 р. трійкою УНКВС Київської обл. до ВМП. Реабілітований 9 березня 1989 р. прокурором і УКДБ Черкаської обл.

ПЕРЕБОТЮК Трохим Юхимович, 1895 р.н., уродженець с. Притика, українець, б/п. Проживав у с. Лещинівка. Колгоспник. Засуджений 13 березня 1933 р. ДПУ УРСР до 3 р. ВТТ. Реабілітований 19 серпня 1960 р. ВС УРСР.

ПЕРЕДЕРІЙ Данило Трохимович, 1896 р.н., уродженець с. Шукайвода Христинівського р-ну, українець, б/п. Проживав у с. Мала Севастьянівка. Працював бухгалтером райфінвідділу. Засуджений 28 вересня 1938 р. ОН при НКВС СРСР до 8 р. ВТТ. Реабілітований 25 травня 1960 р. Черкаським облсудом.

ПЕРЕДЕРІЙ Іван Никифорович, 1894 р.н., уродженець с. Шукайвода Христинівського р-ну, українець, б/п. Проживав на Козачому Хуторі. Колгоспник. Засуджений 23 квітня 1938 р. трійкою УНКВС Київської обл. до ВМП. Реабілітований 18 березня 1959 р. Черкаським облсудом.

ПЕРЕДЕРІЙ Сефат Йосипович, 1884 р.н., уродженець с. Шукайвода Христинівського р-ну, українець, б/п. Проживав у с. Шукайвода. Колгоспник. Засуджений 20 квітня 1938 р. трійкою УНКВС Київської обл. до ВМП. Реабілітований 4 березня 1959 р. Черкаським облсудом.

ПЕТРОВСЬКИЙ Володимир Федорович, 1893 р.н., уродженець м. Клещель Гродненської обл., українець, б/п. Проживав у с. Веселівка. Швець. Засуджений 23 квітня 1938 р. трійкою УНКВС Київської обл. до ВМП. Реабілітований 18 березня 1959 р. Черкаським облсудом.

ПЕТРУШЕВСЬКИЙ Володимир Семенович, 1895 р.н., уродженець с. Дзендзелівка Маньківського р-ну, українець, б/п. Проживав на ст. Христинівка. Працював рахівником клубу на залізниці. Засуджений 5 квітня 1933 р. трійкою ДПУ УРСР до 5 р. ВТТ. Реабілітований 11 липня 1989 р. за Указом.

ПЕТУШКОВ Гордій Вікентійович,1873 р.н., уродженець с.Велика Севастьянівка Христинівського р-ну, українець, б/п. Проживав у с. В. Севастьянівка. Хлібороб. Засуджений 10 травня 1930 р. трійкою ДПУ УРСР до 3 р. ВТТ. Реабілітований 15 листопада 1989 р. прокурором Черкаської обл.

ПИЛИПЕНКО Павло Іванович, 1902 р.н., уродженець м. Ладижин Гайсинського р-ну Вінницької обл., українець, б/п, (виключений з ВКП(б) у зв'язку з арештом). Проживав у м. Христинівка. Працював черговим Іванківської під'їздної колії на залізниці. Засуджений 28 квітня 1938 р. трійкою УНКВС Київської обл. до ВМП. Реабілітований 11 лютого 1959 р. Черкаським облсудом.

ПІОНТКЕВИЧ Бернард Вікентійович, 1899 р.н., уродженець с. Жеманиці Лиховецького р-ну, Вінницької обл., поляк, б/п. Проживав у с. Верхнячка. Працював рахівником на цукрозаводі. Засуджений 26 листопада 1937 р. НКВС і прокурором СРСР до ВМП. Реабілітований за Указом.

ПЛАХОТНЮК Дорофій Дементійович, 1896 р.н., уродженець с. Верхнячка Христинівського р-ну, українець, б/п. Проживав у м. Христинівка. Працював вчителем у Малосевастьянівській школі. Засуджений 9 жовтня 1938 р. ОН при НКВС СРСР до 8 р. ВТТ. Реабілітований 25 травня 1989 р. за Указом ПВР СРСР від 16 січня 1989 р.

ПЛАХОТНЮК Степан Йосипович, 1897 р.н., уродженець с. Верхнячка Христинівського р-ну, українець, б/п. Проживав у с. Верхнячка. Засуджений 8 червня 1930 р. ОН ДПУ УРСР до 3 р. ВТТ. Реабілітований 17 липня 1989 р. прокурором і УКДБ Черкаської обл.

ПЛЕКАН Федір Панасович, 1885 р.н., уродженець с. Медведівці, Галичина, українець, б/п. Проживав у с. Сичівка. Колгоспник. Засуджений 16 січня 1938 р. НКВС СРСР до ВМП. Реабілітований 15 травня 1989 р. за Указом.

ПОГОРЄЛОВ Марко Єфремович, 1907 р.н., уродженець с. Орлове Голованівського р-ну, Кіровоградської обл., українець, б/п. Проживав у м. Христинівка. Працював інструктором у райспоживспілці. Засуджений 10 травня 1938 р. трійкою УНКВС Київської обл. до ВМП. Реабілітований 5 березня 1958 р. Черкаським облсудом.

ПІДВАЛЬНИЙ Захар Миколайович, 1895 р.н., уродженець м. Христинівка, українець, б/п. Проживав на ст. Христинівка. Працював пекарем ВРП на залізниці. Засуджений 6 травня трійкою УНКВС Одеської обл. до ВМП. Реабілітований 25 травня 1959 р. Черкаським облсудом.

ПІДВАЛЬНИЙ Петро Миколайович, 1880 р.н., уродженець м. Христинівка, українець, б/п. Проживав у м. Христинівка. Одноосібник. Засуджений 13 березня 1933 р. ДПУ УРСР ло 10 р. ВТТ. Реабілітований 10 серпня 1960 р. ВС УРСР.

ПІДГУРСЬКИЙ Вікентій Дем'янович, 1889 р.н., уродженець с. Люденище Кременець, Польща, поляк, б/п. Проживав у с. Верхнячка. Працював кучером на селекстанції. Засуджений 16 січня 1938 р. НКВС СРСР до ВМП. Реабілітований 15 травня 1989 р. за Указом.

ПІДЛІСНЮК Матвій Микитович, 1896 р.н., уродженець с. Верхнячка Христинівського р-ну, українець, б/п. Проживав у с. Верхнячка. Колгоспник. Засуджений 15 грудня 1937 р. НКВС і прокурором СРСР до ВМП. Реабілітований 14 січня 1961 р. ВС УРСР.

ПОЇЗД Григорій Дмитрович, 1902 р.н., уродженець с. Велика Севастьянівка Христинівського р-ну, українець, б/п. Проживав у с. В. Севастьянівка. Колгоспник. Засуджений 16 квітня 1938 р. трійкою УНКВС Київської обл. до ВМП. Реабілітований 11 березня 1959 р. Черкаським облсудом.

ПОЇЗД Федір Арсентійович, 1908 р.н., уродженець с. Велика Севастьянівка Христинівського р-ну, українець, б/п. Проживав у с. В. Севастьянівка. Колгоспник. Засуджений 9 жовтня 1938 р. ОН НКВС СРСР до 5 р. ВТТ. Реабілітований 25 липня 1989 р. прокурором і УКДБ Черкаської обл.

ПОЛІЩУК Григорій Парфенович, 1887 р.н., уродженець с. Сичівка Христинівського р-ну, українець, б/п. Проживав у с. Сичівка. Колгоспник. Засуджений 23 квітня 1938 р. трійкою УНКВС Київської обл. до ВМП. Реабілітований 18 квітня 1959 р. Черкаським облсудом.

ПОЛІЩУК Сидір Єфремович, 1904 р.н., уродженець с. Велика Севастьянівка Христинівського р-ну, українець, б/п. Проживав у с. В. Севастьянівка. Колгоспник. Засуджений 5 жовтня 1938 р. ОН НКВС СРСР до 8 р. заслання в Новосибірську обл. на поселення. Реабілітований 31 березня 1965 р. Проживав у с. В. Севастьянівка.

ПОЛІЩУК Іван Михайлович, 1911 р.н., уродженець с. Сичівка Христинівського р-ну, українець, б/п. Проживав у с. Сичівка. Засуджений 3 вересня 1937 р. трійкою УНКВС Київської обл. до 8 р. ВТТ. Реабілітований 25 липня 1989 р. за Указом.

ПОЛІЩУК Сергій Дорофійович, 1894 р.н., уродженець с. Веселівка Христинівського р-ну, українець, б/п. Проживав у с. Ботвинівка. Працював вчителем у Ботвинівській НСШ. Засуджений 16 жовтня 1937 р. трійкою УНКВС Київської обл. до ВМП. Реабілітований 29 червня 1989 р. за Указом ПВР СРСР від 16 січня 1989 р.

ПОЛІЩУК Семен Єфремович, 1902 р.н., уродженець с. Велика Севастьянівка Христинівського р-ну, українець, б/п. Проживав у с. В. Севастьянівка. Одноосібник. Засуджений 1 грудня 1937 р. трійкою УНКВС Київської обл. до 10 р. ВТТ. Реабілітований 6 липня 1989 р. прокурором і УКДБ Черкаської обл.

ПОЛІЩУК Тихін Дорофійович, 1897 р.н., уродженець с. Веселівка Христинівського р-ну, українець, б/п. Проживав у с. Веселівка. Колгоспник. Засуджений 14 квітня 1938 р. до ВМП. Реабілітований 17 травня 1957 р. Черкаським облсудом.

ПОЛИНЧУК Федір Григорович, 1894 р.н., уродженець с. Яришів Могилів-Подільського р-ну, Вінницької обл., українець, б/п. Проживав на ст. Христинівка. Працював телеграфістом на залізничній ст. Засуджений 29 жовтня 1937 р. трійкою УНКВС Київської обл. до 10 р. ВТТ. Реабілітований 29 червня 1989 р. за Указом.

ПОЛЯКОВ Едуард аполінарійович, 1909 р.н., уродженець с. Ульянівка Житомирської обл., поляк, б/п. Проживав у с. Верхнячка. Працював бухгалтером на селекстанції. Засуджений 20 жовтня 1937 р. НКВС і прокурором СРСР до ВМП. Реабілітований 30 липня 1958 р. ВС УРСР.

ПОЛЯРУШ Стефан Андрійович, 1903 р.н., уродженець с. Верхнячка, поляк, б/п. Проживав у с. Верхнячка. Працював слюсарем на цукрозаводі. Засуджений 28 листопада 1937 р. ОН НКВС СРСР до ВМП. Реабілітований 2 вересня 1959 р. ВТ КВО.

ПОЛЯРУШ Тимофій Корнійович, 1897 р.н., уродженець с. Верхнячка, поляк, б/п. Проживав у м. Махачкала. Працював інспектором-ревізором у споживспілці. Засуджений 29 вересня 1937 р. трійкою УНКВС Київської обл. до ВМП. Реабілітований 6 червня 1989 р. за Указом.

ПОМОРЬЯН-ГАЛАЙКО Семен Михайлович, 1910 р.н., уродженець м. Помор'ян Галичина, поляк, б/п. Проживав у с. Верхнячка. Працював зав. клубом на цукрозаводі. Засуджений 28 листопада 1937 р. ОН НКВС СРСР до ВМП. Реабілітований 2 січня 1959 р. ВТ КВО.

ПОПИК Євстафій Карпович, 1884 р.н., уродженець с. Велика Севастьянівка Христинівського р-ну, українець, б/п. Проживав у с. В. Севастьянівка. Не працював. Засуджений 17 листопада 1937 р. трійкою УНКВС Київської обл. до ВМП. Реабілітований 22 травня 1989 р. за Указом ПВР СРСР від 16 січня 1989 р.

ПОПИК Михайло Дмитрович, 1901 р.н., уродженець с. Велика Севастьянівка Христинівського р-ну, українець, б/п. Проживав у с. В. Севастьянівка. Колгоспник. Засуджений 5 жовтня 1938 р. трійкою УНКВС Київської обл. до 8 р. ВТТ. Реабілітований 20 вересня 1960 р. Черкаським облсудом.

ПОПИК Трохим Юхимович, 1897 р.н., уродженець с. Велика Севастьянівка Христинівського р-ну, українець, б/п. Проживав у с. В. Севастьянівка. Працював зав. фермою у колгоспі. Засуджений 5 жовтня 1938 р. трійкою УНКВС Київської обл. до 8 р. ВТТ. Реабілітований 20 вересня 1960 р. Черкаським облсудом.

ПОПІЛЬ Петро Семенович, 1895 р.н., уродженець с. Притика Христинівського р-ну, українець, б/п. Проживав у с. Притика. Колгоспник. Засуджений 7 січня 1938 р. НКВС СРСР до ВМП. Реабілітований 17 травня 1989 р. за Указом.

ПОПИЧЕНКО Павло Іванович, 1892 р.н., уродженець с. Лещинівка Христинівського р-ну, українець, б/п. Проживав у м. Христинівка. Працював страховим агентом. Засуджений 9 жовтня 1938 р. ОН НКВС СРСР до 8 р. ВТТ. Реабілітований 7 жовтня 1959 р. Черкаським облсудом.

ПОПСУЄНКО Порфирій Єфремович, 1881 р.н., уродженець с. Бершадь Вінницької обл., українець, б/п. Проживав у м. Христинівка. Засуджений 16 жовтня 1937 р. трійкою УНКВС Київської обл. до ВМП. Реабілітований 2 липня 1958 р. Черкаським облсудом.

ПОПИРНЯК Василь Антонович, 1890 р.н., уродженець м. Гродно, Польща, українець, б/п. Проживав у с. Верхнячка. Працював бригадиром кормової бази на цукрозаводі. Засуджений 12 січня 1938 р. НКВС в прокурором СРСР до ВМП. Реабілітований 14 листопада 1967 р. ВС УРСР.

ПОСТОЄНКО Зіновій Петрович, 1884 р.н., уродженець с. Новосельське Катеринопільського р-ну, українець, б/п. Проживав у м. Христинівка. Працював завгоспом у поліклініці. Засуджений 10 травня 1938 р. трійкою УНКВС Київської обл. до ВМП. Реабілітований 5 березня 1958 Черкаським облсудом.

ПОХАРЕВСЬКИЙ Платон Андрійович, 1887 р.н., уродженець с. Щербашинці Київської обл., українець, б/п. Проживав у м. Христинівка. Службовець. Засуджений 17 березня 1933 р. ДПУ УРСР до ВМП. Реабілітований 10 серпня 1960 р. ВС УРСР.

ПРИЛИПЧУК Євдокія Григорівна, 1893 р.н., уродженка с. Вільшана Христинівського р-ну, українка, б/п. Проживала в с. Ґалалаївка. Колгоспниця. Засуджена 18 серпня 1945 р. ОН при НКВС СРСР до 5 р. заслання в Актюбинську обл. Реабілітована 22 травня 1989 р. прокурором Черкаської обл.

ПРИХОДЬКО Володимир Миколайович, 1879 р.н., уродженець смт. Любеч Чернігівської обл., українець, б/п. Проживав у с. Верхнячка. Працював робітником на селекційній ст. Засуджений 5 листопада 1937 р. трійкою УНКВС Київської обл. до 10 р. ВТТ. Реабілітований 15 грудня 1988 р. Черкаським облсудом.

ПРОКОПЕНКО Даннло Юрійович, 1884 р.н., уродженець с. Івангород Христинівського р-ну, українець, б/п. Проживав у с. Івангород. Працював мотористом на Ягубецькому млині. Засуджений 22 квітня 1938 р. до ВМП. Реабілітований 27 серпня 1960 р. Черкаським облсудом.

ПРОКОПЕНКО Семен Степанович, 1886 р.н., уродженець с. Верхнячка Христинівського р-ну, українець, б/п. Проживав у с. Верхнячка. Працював бухгалтером райзберкаси. Засуджений 11 вересня 1937 р. трійкою УНКВС Київської обл. до 10 р. ВТТ. Реабілітований 4 вересня 1959 р. Черкаським облсудом.

ПРОФАТИЛОВ Іван Петрович, 1882 р.н., уродженець с. Зорівка Золотоніського р-ну, українець, б/п. Проживав у м. Христинівка. Працював касиром на Верхнячцькій селекційної ст. Засуджений 3 травня 1938 р. трійкою УНКВС Київської обл. до ВМП. Реабілітований 7 вересня 1960 р. Черкаським облсудом.

ПРИЩЕНКО Тихін Юхимович, 1902 р.н., уродженець с. Оляниці Тростянецького р-ну, Вінницької обл., українець, б/п. Проживав на ст. Христинівка. Працював кочегаром депо на залізниці. Засуджений 9 березня 1938 р. трійкою УНКВС Одеської обл. до ВМП. Реабілітований 26 грудня 1969 р. Черкаським облсудом.

ПСЯРОВСЬКИЙ Андрій Тихонович, 1897 р.н., уродженець с. Кузьмина Гребля Христинівського р-ну, українець, б/п. Проживав у с. К. Гребля. Колгоспник. Засуджений 28 квітня 1938 р. трійкою УНКВС Київської обл. до ВМП. Реабілітований 21 травня 1958 р. Черкаським облсудом.

ПТАШИНСЬКИЙ Гордій Аверкович, 1894 р.н., уродженець с. Краснопілка Вінницької обл., українець, б/п. Проживав у м. Христинівка. Працював рахівником-касиром на заготзерно. Засуджений 8 грудня 1937 р. трійкою УНКВС Київської обл. до 10 р. ВТТ. Реабілітований 27 березня 1963 р. Черкаським облсудом.

ПЯТКОВСЬКИЙ Костянтин Григорович, 1883 р.н., уродженець с. Цикинівка Ямпільського р-ну, Вінницької обл., українець, б/п. Проживав у с. Верхнячка. Працював вантажником на цукрозаводі. Засуджений 22 квітня 1938 р. трійкою УНКВС Київської обл. до ВМП. Реабілітований 27 серпня 1960 р.

РАДЕЦЬКИЙ Павло Іванович, 1883 р.н., уродженець с. Липчани Могилів-Подільського р-ну, Вінницької обл., українець, б/п. Проживав у с. Верхнячка. Працював робітником на цукрозаводі. Засуджений 25 травня 1937 р. Київським облсудом до 3 р. ВТТ. Реабілітований 21 грудня 1960 р. ВС СРСР.

РАДЗИВИЛА Григорій Гнатович, 1896 р.н., уродженець м. Христинівка, українець, б/п. Проживав у м. Христинівка. Колгоспник. Засуджений 17 квітня 1938 р. трійкою УНКВС Київської обл. до ВМП. Реабілітований 28 березня 1959 р. Черкаським облсудом.

РАДЗИВІЛ Харитон Степанович, 1886 р.н., уродженець м. Христинівка, українець, б/п. Проживав у м. Христинівка. Колгоспник. Засуджений 13 березня 1933 р. ДПУ УРСР до 5 р. ВТТ. Реабілітований 19 серпня 1960 р. ВС УРСР.

РАДЗИВІЛ Харитон Степанович, 1886 р.н., уродженець м. Христинівка, українець, б/п. Проживав у м. Христинівка. Колгоспник. Засуджений 1 грудня 1937 р. трійкою УНКВС Київської обл. до 10 р. ВТТ. Реабілітований 19 січня 1960 р. Черкаським облсудом.

РАДУ Федір Федорович, 1889 р.н., уродженець Румунії, румун, б/п. Проживав у с. Розсішки. Одноосібник. Засуджений 5 жовтня 1938 р. ОН при НКВС СРСР до 5 р. ВТТ. Реабілітований 30 червня 1989 р. Черкаським облсудом.

РАДУЛОВ Микола Петрович, 1884 р.н., уродженець с. Паркани Тираспольського р-ну, МРСР, болгарин, б/п. Проживав на ст. Христинівка. Працював ст. кондуктором резерву на залізниці. Засуджений 1 березня 1939 р. лінійним судом Одеської залізниці до 5 р. ВТТ. Реабілітований 29 грудня 1959 р. ВС СРСР.

РОЗНОШЕНСЬКИЙ Олександр Васильович, 1897 р.н., уродженець с, Шукайвода Христинівського р-ну, українець, б/п. Проживав у с. Шукайвода. Колгоспник. Засуджений 23 квітня 1938 р. трійкою УНКВС Київської обл. до ВМП. Реабілітований 18 березня 1959 р. Черкаським облсудом.

РАК Панас Сафонович, 1908 р.н., уродженець с. Велика Севастьянівка Христинівського р-ну, українець, б/п. Проживав у с. В. Севастьянівка. Колгоспник. Засуджений 10 травня 1937 р. трійкою УНКВС Київської обл. до ВМП. Реабілітований 31 липня 1989 р. прокурором і УКДБ Черкаської обл.

РАК Іван Сидорович, 1896 р.н., уродженець с. Велика Севастьянівка, українець, б/п. Проживав у с. В. Севастьянівка. Одноосібник. Засуджений 5 листопада 1937 р. трійкою УНКВС Київської обл. до 10 р. ВТТ. Реабілітований 10 серпня 1989 р. за Указом.

РАЧИНСЬКИЙ Аполінарій Іустимович, 1905 р.н., уродженець смт. Карпешти Молдавської РСР, українець, б/п. Проживав у м. Христинівка. Працював машиністом паровозу на залізниці. Засуджений 22 лютого 1938 р. ОН при НКВС СРСР до 10 р. ВТТ. Реабілітований 29 вересня 1962 р. Черкаським облсудом.

РЕВА Григорій Михайлович, 1896 р.н., уродженець м. Кролевець Чернігівської обл., українець, б/п. Проживав у с. Ягубець. Працював бухгалтером у радгоспі. Засуджений 23 квітня 1938 р. трійкою УНКВС Київської обл. до ВМП. Реабілітований 18 березня 1959 р. Черкаським облсудом.

РЕВНЮК Олексій Семенович, 1899 р.н., уродженець с. Заячківка Христинівського р-ну, українець, б/п. Проживав у с. Заячківка. Колгоспник. Засуджений 2 грудня 1937 р. НКВС СРСР до ВМП. Реабілітований 30 грудня 1956 р. ВС СРСР.

РЕВНЮК Трохим Єгорович, 1889 р.н., уродженець с. Заячківка Христинівського р-ну, українець, б/п. Проживав у с. Заячківка. Колгоспник. Засуджений 2 грудня 1937 р. НКВС СРСР до ВМП. Реабілітований 30 грудня 1956 р. ВС СРСР.

РОЗБИЦЬКИЙ Сигизмунд Антонович, 1913 р.н., уродженець с. Коротище Володарського р-ну, Київської обл., поляк, б/п. Проживав на ст. Христинівка. Працював молодшим кондуктором резерву на залізниці. Засуджений 8 червня 1938 р. ОН при НКВС СРСР до 10 р. ВТТ. Реабілітований 1 жовтня 1958 р. Черкаським облсудом.

РОЗІЗНАНИЙ Роман Якович, 1897 р.н., уродженець с. Оситна Христинівського р-ну, українець, б/п. Проживав у с. Оситна. Колгоспник. Засуджений 10 травня 1938 р. трійкою УНКВС Київської обл. до ВМП. Реабілітований 30 березня 1957 р. Черкаським облсудом.

РОЗІЗНАНИЙ Юхим Архипович, 1888 р.н., уродженець с. Оситна Христинівського р-ну, українець, б/п. Проживав у с. Оситна. Колгоспник. Засуджений 10 травня 1938 р. трійкою УНКВС Київської обл. до ВМП. Реабілітований 30 березня 1957 р. Черкаським облсудом.

РОМАНКО Семен Петрович, 1892 р.н., уродженець с. Верхнячка Христинівського р-ну, українець, б/п. Проживав у с. Верхнячка. Одноосібник. Засуджений 1 грудня 1937 р. трійкою УНКВС Київської обл. до 10 р. ВТТ. Реабілітований 6 липня 1989 р. прокурором Черкаської області.

РОМАНОВСЬКИЙ Роман Варфоломійович, 1895 р.н., уродженець с. Заячківка Христинівського р-ну, українець, б/п. Проживав у с. Заячківка. Колгоспник. Засуджений 2 грудня 1937 р. НКВС СРСР до ВМП. Реабілітований 30 грудня 1956 р. ВС СРСР.

РОМАНЮК Андрій Семенович, 1895 р.н., уродженець с. Велика Севастьянівка Христинівського р-ну, українець, б/п. Проживав у с. В. Севастьянівка. Колгоспник. Засуджений 15 жовтня 1938 р. ОН НКВС СРСР до 5 р. ВТТ. Реабілітований 23 серпня 1967 р. Черкаським облсудом.

РОМАНЮК Андрон Филимонович, 1898 р.н., уродженець с. Заячківка Христинівського р-ну, українець, б/п. Проживав у с. Заячківка. Колгоспник. Засуджений 2 грудня 1937 р. НКВС СРСР до ВМП. Реабілітований 30 грудня 1956 р. ВС СРСР.

РОМАНЮК Іван Григорович, 1894 р.н., уродженець с. Заячківка Христинівського р-ну, українець, б/п. Проживав у с. Заячківка. Колгоспник. Засуджений 2 грудня 1937 р. НКВС СРСР до ВМП. Реабілітований 30 грудня 1956 р. ВС СРСР.

РОМАНЮК Іван Мефодійович, 1891 р.н., уродженець с. Кузьмина Гребля Христинівського р-ну, українець, б/п. Проживав у с. К. Гребля. Колгоспник. Засуджений 28 вересня 1937 р. ВТ КВО до 10 р. ВТТ. Реабілітований 4 червня 1959 р. ВС СРСР.

РОМАНЮК Іван Миколайович, 1902 р.н., уродженець с. Розсішки Христинівського р-ну, українець, б/п. Проживав у с. Розсішки. Колгоспник. Засуджений 10 травня 1938 р. трійкою УНКВС Київської обл. до ВМП. Реабілітований 5 березня 1958 р. Черкаським облсудом.

РОМАНЮК Степан Максимович, 1897 р.н., уродженець с. Велика Севастьянівка, Христинівського р-ну, українець, б/п. Проживав у с. В. Севастьянівка. Колгоспник. Засуджений 16 квітня 1938 р. трійкою УНКВС Київської обл. до ВМП. Реабілітований 11 березня 1959 р. Черкаським облсудом.

РОМАНЮК Хома Мефодійович, 1901 р.н., уродженець с. Кузьмина Гребля Христинівського р-ну, українець, б/п. Проживав у с. К. Гребля. Колгоспник. Засуджений 28 вересня 1937 р. ВТ КВО до 8 р. ВТТ. Реабілітований 4 червня 1959 р. ВС СРСР.

РОМАНЮК Яків Спиридонович, 1886 р.н., уродженець с. Розсішки Христинівського р-ну, українець, б/п. Проживав у с. Розсішки. Колгоспник. Засуджений 1 грудня 1937 р. трійкою УНКВС Київської обл. до ВМП. Реабілітований 15 червня 1989 р. за Указом.

РУДЕНКО Олексій Костянтинович, 1889 р.н., уродженець с. Цибулів Монастирищенського р-ну, українець, б/п. Проживав у с. Козачий Хутір. Колгоспник. Засуджений 16 квітня 1938 р. трійкою УНКВС Київської обл. до ВМП. Реабілітований 15 жовтня 1958 р. Черкаським облсудом.

РУДЕНКО Іван Лукович, 1899 р.н., уродженець м. Христинівка, українець, б/п. Проживав у м. Христинівка. Одноосібник. Засуджений 13 березня 1933 р. ДПУ УРСР до 5 р. ВТТ. Реабілітований 10 серпня 1960 р. ВС УРСР.

РУДЕНЬКИЙ Михайло Данилович, 1904 р.н., уродженець с. Талалаївка Христинівського р-ну, українець, б/п. Проживав у с. Талалаївка. Колгоспник. Засуджений 21 жовтня 1938 р. ОН при НКВС СРСР до 8 р. ВТТ. Реабілітований 19 січня 1962 р. Черкаським облсудом.

РУДЕНЬКИЙ Родіон Тарасович, 1898 р.н., уродженець с. Талалаївка Христинівського р-ну, українець, б/п. Проживав у с. Талалаївка. Колгоспник. Засуджений 21 жовтня 1938 р. ОН при НКВС СРСР до 8 р. ВТТ. Реабілітований 19 січня 1962 р. Черкаським облсудом.

РУДЕНЬКИЙ Терентій Данилович, 1907 р.н., уродженець с. Талалаївка Христинівського р-ну, українець, б/п. Проживав у с. Талалаївка. Колгоспник. Засуджений 21 жовтня 1938 р. ОН при НКВС СРСР до 5 р. ВТТ. Реабілітований 19 січня 1962 р. Черкаським облсудом.

РУДЕНЬКИЙ Денис Кирилович, 1903 р.н., уродженець с. Козлове Вінницької обл., українець, б/п. Проживав у м. Христинівка. Працював столярем Христинівського радгоспу. Засуджений 28 вересня 1938 р. трійкою УНКВС Київської обл. до ВМП. Реабілітований 30 червня 1961 р. ВТ КВО.

РУШАТ Казимир Карлович, 1901 р.н., уродженець Польщі, поляк, б/п. Проживав у с. Велика Севастьянівка Христинівського р-ну. Працював слюсарем у колгоспі. Засуджений 22 вересня 1938 р. трійкою УНКВС Київської обл. до ВМП. Реабілітований 15 липня 1960 р.ВС УРСР.

РИБАК Олександр Олексійович, 1904 р.н., уродженець с. Пригородок, Бесарабія, українець, б/п. Проживав у м. Христинівка. Працював секретарем у селищній раді. Засуджений 6 грудня 1937 р. НКВС СРСР до ВМП. Реабілітований 30 червня 1960 р. ВТ КВО.

РИБАЛЬЧЕНКО Василь Михайлович, 1881 р.н., уродженець м. Умань, українець, б/п. Проживав на ст. Христинівка. Працював кондитером у дорбуфеті. Засуджений 7 березня 1938 р. трійкою УНКВС Одеської обл. до ВМП. Реабілітований 25 травня 1959 р. Черкаським облсудом.

РИБАЛЬЧЕНКО Мойсей Михайлович, 1867 р.н., уродженець с. Зоряне, українець, б/п. Проживав у с. Зоряне. Працював в сільському господарстві. Засуджений 29 жовтня 1937 р. трійкою УНКВС Київської обл. до ВМП. Реабілітований 19 червня 1989 р. за Указом.

РИЖИЙ Дем'ян Сергійович, 1897 р.н., уродженець с. Орадівка Христинівського р-ну, українець, б/п. Проживав у с. Орадівка. Працював продавцем у сільпо. Засуджений 9 жовтня 1938 р. ОН НКВС СРСР до 8 р. ВТТ. Реабілітований 4 вересня 1959 р. Черкаським облсудом.

САБАРА Артем Миколайович, 1895 р.н., уродженець с. Розсішки Христинівського р-ну, українець, б/п. Проживав у с. Розсішки. Колгоспник. Засуджений 10 травня 1938 р. трійкою УНКВС Київської обл. до ВМП. Реабілітований 5 березня 1958 р. Черкаським облсудом.

САВЧЕНКО Василь Прокопович, 1905 р.н.,ю уродженець ст. Барзула Одеської обл., українець, б/п. Проживав у м. Христинівка. Працював малярем. Засуджений 29 лютого 1937 р. трійкою УНКВС Київської обл. до 10 р. ВТТ. Реабілітований 17 квітня 1967 р. Черкаським облсудом.

САВЧЕНКО Василь Прокопович, 1904 р.н., уродженець с. Барзула Півд. Зах. залізниці, українець, б/п. Проживав на ст. Христинівка. Працював ст. десятником на ПРБ-8. Засуджений 5 квітня 1933 р. трійкою ДПУ УРСР до 5 р. ВТТ. Реабілітований 11 липня 1989 р. за Указом.

САВИЦЬКИЙ Марко Овксентійович, 1897 р.н., уродженець с. Попівка Куйбишівського р-ну, Дніпропетровської обл., українець, б/п. Проживав у с. Сичівка. Працював головою радгоспу. Засуджений 9 жовтня 1938 р. ОН НКВС СРСР до 8 р. ВТТ. Реабілітований 4 вересня 1959 р. Черкаським облсудом.

САЖІЄНКО Гнат Єлізарович, 1883 р.н., уродженець с. Кузьмина Гребля Христинівського р-ну, українець, б/п. Проживав у с. К. Гребля. Не працював. Засуджений 31 грудня 1937 р. трійкою УНКВС Київської обл. до ВМП. Реабілітований 29 червня 1989 р. прокурором і УКДБ Черкаської обл.

САЖІЄНКО Афон Степанович, 1888 р.н., уродженець с. Кузьмина Гребля Христинівського р-ну, українець, б/п. Проживав у с. К. Гребля. Колгоспник. Засуджений 11 квітня 1938 р. трійкою УНКВС Київської обл. до ВМП. Реабілітований 31 жовтня 1957 р. ВТ КВО.

САЖІЄНКО Семен Йосипович, 1879 р.н., уродженець с. Кузьмина Гребля Христинівського р-ну, українець, б/п. Проживав у с. К. Гребля. Працював хліборобом. Засуджений 22 вересня 1937 р. КОУ НКВС УРСР до 10 р. ВТТ. Реабілітований 24 серпня 1989 р. прокурором і УКДБ Черкаської обл.

САМЕДОВ Намед Ісмаїлович, 1912 р.н., уродженець с. Георгай, Азербайджан, азербайджанець, б/п. Проживав у м. Христинівка. Працював лікарем у лікарні. Засуджений 12 лютого 1945 р. ВТ Черкаського гарнізону до 10 р. ВТТ. Реабілітований 19 жовтня 1959 р. ВТ КВО.

СВАТКЕ Михайло Гаврилович, 1895 р.н., уродженець с. Козове Тернопільської обл., українець, б/п. Проживав у с. Івангород. Колгоспник. Засуджений 19 січня 1938 р. НКВС СРСР до ВМП. Реабілітований 6 липня 1963 р. ВС УРСР.

СВЄТОВ Сергій Васильович, 1891 р.н., уродженець с. Язви Локтянського р-ну Запорізької обл., росіянин, б/п. Проживав на ст. Христинівка. Працював машиністом на залізниці. Засуджений 5 квітня 1933 р. трійкою ДПУ УРСР до 10 р. ВТТ. Реабілітований 13 липня 1989 р. за Указом.

СВИСТУНЕНКО Логвин Карпович, 1894 р.н., уродженець с. Орадівка Христинівського р-ну, українець, б/п. Проживав у с. Орадівка. Працював мельником у колгоспі. Засуджений 9 жовтня 1938 р. ОН НКВС СРСР до 8 р. ВТТ. Реабілітований 4 вересня 1959 р. прокурором Черкаської обл.

СВІТЛИШНИЙ Полікарп Євдокимович, 1892 р.н., уродженець с. Велика Севастьянівка Христинівського р-ну, українець, б/п. Проживав у с. В. Севастьянівка. Не працював. Засуджений 5 листопада 1937 р. трійкою УНКВС Київської обл. до 10 р. ВТТ. Реабілітований 27 березня 1968 р.

СВЯТЕЦЬКИЙ Сергій Савович, 1891 р.н., уродженець с. Заячківка Христинівського р-ну, українець, б/п. Проживав у с. Заячківка. Колгоспник. Засуджений 2 грудня 1937 р. НКВС СРСР до ВМП. Реабілітований 30 грудня 1956 р. ВС СРСР.

СЕМИНСЬКИЙ Потап Хомович, 1885 р.н., уродженець с. Заячківка Христинівського р-ну, українець, б/п. Проживав у с. Заячківка. Колгоспник. Засуджений 2 грудня 1937 р. НКВС СРСР до ВМП. Реабілітований 30 грудня 1956 р. ВС СРСР.

СЕМИНСЬКИЙ Ферапонт Терентійович, 1873 р.н., уродженець с. Томашівка Уманського р-ну, українець, б/п. Проживав у с. Орадівка. Працював двірником НЖЧ-6. Засуджений 16 жовтня 1937 р. трійкою УНКВС Київської обл. до ВМП. Реабілітований 26 червня 1989 р. за Указом.

СЕНИК Микола Федорович, 1899 р.н., уродженець Доброводи Збашського повіту, Галичина, українець, б/п. Проживав у с. Верхнячка. Працював охоронником на цукрозаводі. Засуджений 12 січня 1938 р. НКВС а прокурором СРСР до ВМП. Реабілітований 11 листопада 1967 р. ВС УРСР.

СЕРДЕЧКИН Іван Трохимович, 1891 р.н., уродженець с. Пушкіно Московської обл., росіянин, б/п. Проживав у м. Христинівка. Працював комірником буфету на ст. Христинівка. Засуджений 3 грудня 1937 р. трійкою УНКВС Київської обл. до 8 р. ВТТ. Реабілітований 9 травня 1989 р. Черкаським облсудом.

СЕРЕДА Василь Кирилович, 1900 р.н., уродженець с. Ягубець Христинівського р-ну, українець, б/п. Проживав у с. Розсішки. Працював директором школи. Засуджений 21 квітня 1945 р. ВТ КВО. До 10 р. ВТТ. Реабілітований 30 жовтня 1961 р. ВС УРСР.

СІВАК Тимофій Савович, 1899 р.н., уродженець с. Ягубець Христинівського р-ну, українець, б/п. Проживав у с. Ягубець. Колгоспник. Засуджений 23 квітня 1938 р. трійкою УНКВС Київської обл. до ВМП. Реабілітований 18 березня 1959 р. Черкаським облсудом.

СИНИЦЯ Омелько Іванович, 1905 р.н., уродженець м. Христинівка, українець, б/п. Проживав у м. Христинівка. Працював рахівником у райпотребкооперації. Засуджений 13 березня 1933 р. ДПУ УРСР до ВМП. Реабілітований 10 серпня 1960 р. ВС УРСР.

СИНИЦЯ Пилип Євдокимович, 1892 р.н., уродженець м. Христинівка, українець, б/п. Проживав у м. Христинівка. Не працював. Засуджений 5 листопада 1937 р. трійкою УНКВС Київської обл. до 10 р. ВТТ. Реабілітований 29 вересня 1961 р. Черкаським облсудом.

СИНИЦЯ Харитон Євдокимович, 1898 р.н., уродженець м. Христинівка, українець, б/п. Проживав у м. Христинівка. Одноосібник. Засуджений 13 березня 1933 р. ДПУ УРСР до 5 р. ВТТ. Реабілітований 10 серпня 1960 р. ВС УРСР.

СИНИЦЯ Харитон Євдокимович, 1898 р.н., уродженець м. Христинівка, українець, б/п. Проживав у м. Христинівка. Працював робітником на пошті. Засуджений 5 жовтня 1938 р. ОН НКВС СРСР до 8 р. ВТТ. Реабілітований 20 липня 1989 р. прокурором і УКДБ Черкаської обл.

СИНЯВСЬКИЙ Сидір Фадейович, 1898 р.н., уродженець с. Велика Севастянівка Христинівського р-ну. Працював у особистому господарстві. Засуджений 22 квітня 1931 р. ДПУ УРСР до 5 р. заслання. Реабілітований 30 червня 1989 р. за Указом.

СИНЯВСЬКИЙ Степан Андрійович, 1894 р.н., уродженець с. Велика Севастянівка Христинівського р-ну, українець, б/п. Проживав у с. В. Севастянівка. Колгоспник. Засуджений 16 квітня 1938 р. трійкою УНКВС Київської обл. до ВМП. Реабілітований 11 березня 1959 р. Черкаським облсудом.

СКОРОБРЕЩУК Авраам Теоненійович, 1892 р.н., уродженець с. Верхнячка Христинівського р-ну, українець, б/п. Проживав у с. Верхнячка. Працював теслею на селекційній ст. Засуджений 1 грудня 1937 р. НКВС і прокурором СРСР до ВМП. Реабілітований 16 вересня 1960 р. ВС УРСР.

СКОРОБРЕЩУК Панас Іванович, 1897 р.н., уродженець с. Верхнячка Христинівського р-ну, українець, б/п. Проживав у с. Верхнячка. Одноосібник. Засуджений 13 березня 1933 р. ДПУ УРСР до 10 р. ВТТ. Реабілітований 10 серпня 1960 р. ВС УРСР.

СКОРОБРЕЩУК Єлисей Аліпович, 1896 р.н., уродженець с. Верхнячка Христинівського р-ну, українець, б/п. Проживав у с. Верхнячка. Не працював. Засуджений 17 листопада 1937 р. трійкою УНКВС Київської обл. до ВМП. Реабілітований 19 травня 1989 р. за Указом.

СКОРОБРЕЩУК Єфрем Іларіонович, 1881 р.н., уродженець с. Верхнячка Христинівського р-ну, українець, б/п. Проживав у с. Верхнячка. Працював фотографом на селекційній ст. Засуджений 28 квітня 1938 р. трійкою УНКВС Київської обл. до ВМП. Реабілітований 12 серпня 1959 р. Черкаським облсудом.

СКОРОБРЕЩУК Гнат Григорович, 1903 р.н., уродженець с. Верхнячка Христинівського р-ну, українець, б/п. Проживав у с. Верхнячка. Працював робітником на цукрозаводі. Засуджений 28 квітня 1938 р. трійкою УНКВС Київської обл. до ВМП. Реабілітований 12 серпня 1959 р. Черкаським облсудом.

СКОРОБРЕЩУК Йосип Арсентійович, 1897 р.н., уродженець с. Верхнячка Христинівського р-ну, українець, б/п. Проживав у с. Верхнячка. Працював майстром на цукрозаводі. Засуджений 11 лютого 1937 р. ОН при НКВС СРСР до ВМП. Реабілітований 13 червня 1959 р. ВС УРСР.

СКОРОБРЕЩУК Кіндрат Григорович, 1899 р.н., уродженець с. Верхнячка Христинівського р-ну, українець, б/п. Проживав у с. Велика Севастянівка. Працював робітником на цукрозаводі. Засуджений 10 травня 1938 р. трійкою УНКВС Київської обл. до ВМП. Реабілітований 5 березня 1958 р. Черкаським облсудом.

СКОРОБРЕЩУК Сергій Степанович, 1891 р.н., уродженець с. Верхнячка Христинівського р-ну, українець, б/п. Проживав у с. Верхнячка. Працював бригадиром на цукрозаводі. Засуджений 1 грудня 1937 р. НКВС і прокурором СРСР до ВМП. Реабілітований 16 вересня 1960 р. ВС УРСР.

СКОРИЙ Іван Іванович, 1901 р.н., уродженець м. Христинівка, українець, б/п. Проживав у м. Христинівка. Не працював. Засуджений 4 грудня 1937 р. трійкою УНКВС Одеської обл. до 10 р. ВТТ. Реабілітований прокурором і УКДБ Черкаської обл.

СКРИПНИК Ілля Федорович, 1874 р.н., уродженець с. Ягубець Христинівського р-ну, українець, б/п. Проживав у с. Ягубець. Працював хліборобом. Засуджений 21 лютого 1930 р. ОН ДПУ УРСР до 3 р. заслання. Реабілітований 15 листопада 1989 р. прокурором Черкаської обл.

СЛАВІНСЬКИЙ Станіслав Андрійович, 1880 р.н., уродженець с. Ліщинівка Христинівського р-ну, українець, б/п. Проживав у с. Багачівка. Колгоспник. Засуджений 2 лютого 1937 р. НКВС СРСР до ВМП. Реабілітований 13 червня 1959 р. ВС УРСР.

СЛЄСАРЧУК Василь Панасович, 1901 р.н., уродженець с. Верхнячка Христинівського р-ну, українець, б/п. Проживав у с. Верхнячка. Працював столярем на селекційній ст. Засуджений 15 грудня 1937 р. НКВС і прокурором СРСР до ВМП. Реабілітований 14 січня 1961 р. ВС УРСР.

СЛЄСАРЧУК Євдоким Гнатович, 1903 р.н., уродженець с. Верхнячка Христинівського р-ну, українець, б/п. Проживав у с. Верхнячка. Працював секретарем у сільраді. Засуджений 15 грудня 1937 р. НКВС і прокурором СРСР до ВМП. Реабілітований 14 січня 1960 р. ВС УРСР.

СЛЄСАРЧУК Тимофій Михайлович, 1912 р.н., уродженець с. Верхнячка Христинівського р-ну, українець, б/п. Проживав у с. Верхнячка. Червоноармієць. Засуджений 23 травня 1943 р. ВТ Сталінград. гарнізону до 10 р. ВТТ. Реабілітований 10 липня 1989 р. ВТ Півн.-Кавказ. ВО.

СЛОБОДЯНИК Сергій Ничипорович, 1890 р.н., уродженець с. Ягубець Христинівського р-ну, українець, б/п. Проживав у с. Ягубець. Працював робітником у зернорадгоспі. Засуджений 28 квітня 1938 р. трійкою УНКВС Київської обл. до ВМП. Реабілітований 11 лютого 1959 р. Черкаським облсудом.

СЛЮСАРСЬКИЙ Василь Петрович, 1888 р.н., уродженець с. Ботвинівка Христинівського р-ну, українець, б/п. Проживав у с. Ботвинівка. Колгоспник. Засуджений 16 жовтня 1937 р. трійкою УНКВС Київської обл. до ВМП. Реабілітований 29 червня 1989 р. за Указом.

СМОЖЕЛЮК Демид Тимофійович, 1899 р.н., уродженець м. Христинівка, українець, б/п. Проживав у м. Христинівка. Працював робітником водопостачання на залізниці. Засуджений 9 березня 1938 р. трійкою УНКВС Одеської обл. до ВМП. Реабілітований 4 листопада 1961 р. Черкаським облсудом.

СОКУР Тимофій Макарович, 1885 р.н., уродженець с. Велика Севастянівка Христинівського р-ну, українець, б/п. Проживав у с. Мала Севастянівка. Працював столярем по найму. Засуджений 1 грудня 1937 р. трійкою УНКВС Київської обл. до ВМП. Реабілітований 1 червня 1989 р. за Указом.

СОКУР Феодосій Овксентійович, 1892 р.н., уродженець с. Біла Мачулка Гайсинського р-ну, Вінницької обл., українець, б/п. Проживав у м. Христинівка. Працював токарем вагонного депо на залізниці. Засуджений 1 листопада 1937 р. трійкою УНКВС Одеської обл. до 10 р. ВТТ. Реабілітований 4 березня 1959 р. Черкаським облсудом.

СОМОВ Іван Михайлович, 1895 р.н., уродженець м. Рассказово Воронізької обл., росіянин, б/п. Проживав у м. Христинівка. Працював головою райвиконкому. Засуджений 17 листопада 1937 р. ВС СРСР до ВМП. Реабілітований 28 квітня 1956 р. ВС СРСР.

СРУЛИК Іван Венедиктович, 1896 р.н., уродженець с. Верхнячка Христинівського р-ну, українець, б/п. Проживав у с. Верхнячка. Працював робітником на цукрозаводі. Засуджений 11 лютого 1937 р. НКВС СРСР до ВМП. Реабілітований 13 червня 1959 р. ВС УРСР.

СТЕМБЛЕР Петро Васильович, 1900 р.н., уродженець с. Верхнячка Христинівського р-ну, українець, б/п. Проживав на ст. Христинівка. Працював диспетчером на залізничній ст. Христинівка. Засуджений 19 жовтня 1938 р. трійкою УНКВС Одеської обл. до ВМП. Реабілітований 17 листопада 1954 р. ВС УРСР.

СТЕМПКОВСЬКИЙ Петро Францевич, 1877 р.н., уродженець М. Волочинськ Вінницької обл, поляк, б/п. Проживав у м. Христинівка. Працював машиністом депо на залізниці. Засуджений 10 березня 1936 р. ОН при НКВС СРСР до 3 р. заслання. Реабілітований за Указом.

СТЕПАНИШИН Карпо Іванович, 1902 р.н., уродженець с. Шельпахівка Христинівського р-ну, українець, б/п. Проживав у с. Шельпахівка. Засуджений 3 вересня 1937 р. трійкою УНКВС Київської обл. до 10 р. ВТТ. Реабілітований 6 червня 1989 р. за Указом.

СТЕПАНИШИН Іван Олексійович, 1876 р., уродженець с. Шельпахівка Христинівського р-ну, українець, б/п. Проживав у с. Шельпахівка. Не працював. Засуджений 3 вересня 1937 р. трійкою УНКВС Київської обл. до 10 р. ВТТ. Реабілітований 6 червня 1989 р. за Указом.

СТЕФАНЮК Хома Григорович, 1895 р.н., уродженець с. Орадівка Христинівського р-ну, українець, б/п. Проживав у с. Орадівка. Працював конюхом у споживспілці. Засуджений 16 жовтня 1937 р. трійкою УНКВС Київської обл. до ВМП. Реабілітований 29 червня 1989 р. за Указом.

СТАХОВСЬКИЙ Гилярій Францевич, 1881 р.н., уродженець с. Синиця Христинівського р-ну, українець, б/п. Проживав у с. Синиця. Працював теслею у лісництві. Засуджений 21 жовтня 1938 р. ОН НКВС СРСР до 5 р. ВТТ. Реабілітований 13 липня 1957 р. Черкаським облсудом.

СТРАЖЕВСЬКИЙ Богуслав Іполітович, 1902 р.н., уродженець с. Животівка Оратівського р-ну, поляк, б/п. Проживав у с. Чайківка Христинівського р-ну. Працював директором школи. Засуджений 16 січня 1938 р. НКВС і прокурором СРСР до ВМП. Реабілітований 21 жовтня 1960 р. ВС УРСР.

СТУПАК Павло Пилипович, 1893 р.н., уродженець с. Заячківка Христинівського р-ну, українець, б/п. Проживав у с. Заячківка. Колгоспник. Засуджений 15 жовтня 1938 р. ОН НКВС СРСР до 6 р. ВТТ. Реабілітований 25 травня 1989 р. за Указом.

СТУПАК Павло Пилипович, 1886 р.н., уродженець с. Заячківка Христинівського р-ну, українець, б/п. Проживав у с. Розсішки. Працював вчителем. Засуджений 11 вересня 1937 р. трійкою УНКВС Київської обл. до ВМП. Реабілітований 3 лютого 1989 р. Черкаським облсудом.

СТУПАК Степан Пилипович, 1886 р.н., уродженець с. Заячківка Христинівського р-ну, українець, б/п. Проживав у с. Розсішки. Працював вчителем. Засуджений 11 вересня 1937 р. трійкою УНКВС Київської обл. до ВМП. Реабілітований 3 лютого 1989 р. Черкаським облсудом.

СУСЬКИЙ Пилип Іванович, 1890 р.н., уродженець с. Бровки Київської обл., українець, б/п. Проживав у м. Христинівка. Працював бухгалтером на 12 буддільниці НКВС. Засуджений 29 жовтня 1937 р. трійкою УНКВС Київської обл. до ВМП. Реабілітований 16 січня 1963 р. Черкаським облсудом.

СУХАР Назар Несторович, 1894 р.н., уродженець с. Осітна Христинівського р-ну, українець, б/п. Проживав у с. Осітна. Колгоспник. Засуджений 10 травня 1938 р. трійкою УНКВС Київської обл. до ВМП. Реабілітований 30 березня 1957 р. Черкаським облсудом.

СУХЕЦЬКИЙ Андрій Фокович, 1904 р.н., уродженець с. Велика Севастянівка, українець, б/п. Проживав у с. В. Севастянівка. Колгоспник. Засуджений 20 квітня 1938 р. трійкою УНКВС Київської обл. до ВМП. Реабілітований 4 березня 1959 р. Черкаським облсудом.

СУХЕЦЬКИЙ Іван Сидорович, 1892 р.н., уродженець с. Велика Севастянівка Христинівського р-ну, українець, б/п. Проживав у с. В. Севастянівка. Колгоспник. Засуджений 20 квітня 1938 р. трійкою УНКВС Київської обл. до ВМП. Реабілітований 4 березня 1959 р. Черкаським облсудом.

СУХЕЦЬКИЙ Мойсей Іванович, 1899 р.н., уродженець с. Велика Севастянівка Христинівського р-ну., українець, б/п. Проживав у с. В. Севастянівка. Колгоспник. Засуджений 16 квітня 1938 р. трійкою УНКВС Київської обл. до ВМП. Реабілітований 11 березня 1959 р. Черкаським облсудом.

СУХЕЦЬКИЙ Сергій Макарович, 1909 р.н., уродженець с. Велика Севастянівка Христинівського р-ну, українець, б/п. Проживав у с. В. Севастянівка. Колгоспник. Засуджений 20 квітня 1938 р. трійкою УНКВС Київської обл. до ВМП. Реабілітований 4 березня 1959 р. Черкаським облсудом.

СУХЕЦЬКИЙ Фадей Кузьмович, 1884 р.н., уродженець с. Велика Севастянівка Христинівського р-ну, українець, б/п. Проживав у с. В. Севастянівка. Працював вчителем. Засуджений 6 січня 1931 р. ОН ДПУ УРСР до 3 р. заслання. Реабілітований 13 листопада 1989 р. прокурором Черкаської обл.

СУХЕЦЬКИЙ Яків Кузьмович, 1891 р.н., с. Велика Севастянівка Христинівського р-ну, українець, б/п. Проживав у с. В. Севастянівка. Колгоспник. Засуджений 16 квітня 1938 р. трійкою УНКВС Київської обл. до ВМП. Реабілітований 11 березня 1959 р. Черкаським облсудом.

СИРОВА Катерина Іванівна, 1884 р.н., уродженка с. Супошин, повіт Жовква, Галичина, українка, б/п. Проживала у с. Чайківка. Працювала кухарем в дитбудинку. Засуджена 19 грудня 1937 р. НКВС СРСР до ВМП. Реабілітована 12 червня 1989 р. прокурором Черкаської обл.

СИЧ Іван Захарович, 1902 р.н., уродженець с. Івангород Христинівського р-ну, українець, б/п. Проживав у с. Івангород. Колгоспник. Засуджений 22 грудня 1942 р. ВТ військ НКВС до 10 р. ВТТ. Реабілітований 21 липня 1965 р. Черкаським облсудом.

ТАЙГЕР Степан (Штифан) Йосипович, 1884 р.н., уродженець с. Семеш, Австро-Угорщина, німець, б/п. Проживав у м. Христинівка. Працював сторожем у радгоспі. Засуджений 6 грудня 1937 р. НКВС СРСР до ВМП. Реабілітований 12 червня 1989 р. прокурором Черкаської обл.

ТАМБОРОВСЬКИЙ Володимир Антонович, 1890 р.н., уродженець с. Одроване, Польща, поляк, б/п. Проживав у м. Христинівка. Працював машиністом на елктростанції. Засуджений 26 травня 1938 р. ОН при НКВС СРСР до 10 р. ВТТ. Реабілітований 30 липня 1959 р. Черкаським облсудом.

ТАНЧУК Юхим Миронович, 1882 р.н., уродженець с. Сичівка Христинівського р-ну, українець, б/п. Проживав у с. Сичівка. Колгоспник. Засуджений 1 грудня 1937 р. трійкою УНКВС Київської обл. до ВМП. Реабілітований за Указом.

ТАРАСЮК Діонісій Ілліч, 1897 р.н., уродженець с. Талалаївка Христинівського р-ну, українець, б/п. Проживав у с. Талалаївка. Колгоспник. Засуджений 9 жовтня 1938 р. ОН при НКВС СРСР до 8 р. ВТТ. Реабілітований 4 жовтня 1961 р. Черкаським облсудом.

ТАРАСЮК Євтихій Омелькович, 1887 р.н., уродженець с. Любитів Волинської губ., українець, б/п. Проживав у м. Христинівка. Працював десятником дорвідділу на Христинівській МТС. Засуджений 19 грудня 1937 р. НКВС і прокурором СРСР до ВМП. Реабілітований 21 березня 1960 р. ВТ КВО.

ТАРАСЮК Йосип Семенович, 1896 р.н., уродженець с. Осітна Христинівського р-ну, українець, б/п. Проживав у с. Осітна. Колгоспник. Засуджений 10 травня 1938 р. трійкою УНКВС Київської обл. до ВМП. Реабілітований 30 березня 1957 р. Черкаським облсудом.

ТАРАСЮК Степан Павлович, 1892 р.н., уродженець с. Талалаївка Христинівського р-ну, українець, б/п. Проживав у с. Талалаївка. Працював ковбасником їдальні у райспоживспілці. Засуджений 15 жовтня 1938 р. ОН при НКВС СРСР до 8 р. ВТТ. Реабілітований 29 червня 1989 р. прокурором і УКДБ Черкаської обл.

ТАРНОВСЬКИЙ Володимир Йосипович, 1893 р.н., уродженець м. Хмельник, поляк, б/п. Проживав у с. Івангород. Працював вчителем. Засуджений 1 грудня 1937 р. КОУ НКВС УРСР до 10 ВТТ. Реабілітований 20 червня 1989 р. прокурором і УКДБ Черкаської обл.

ТАРНОПОЛЬСЬКИЙ Лазар Володимирович, 1899 р.н., уродженець с. Заячківка, українець, б/п. Проживав у с. Заячківка. Працював трактористом у колгоспі. Засуджений 2 грудня 1937 р. ОН НКВС СРСР до ВМП. Реабілітований 30 грудня 1956 р. ВС СРСР.

ТЕРЕШКОВ Михайло Олександрович, 1897 р.н., уродженець м. Гомель, член ВКП(б). Проживав на ст. Христинівка. Працював вагонним майстром на залізниці. Засуджений 21 жовтня 1937 р. трійкою УНКВС Одеської обл. до 10 р. ВТТ. Реабілітований 7 березня 1964 р. Черкаським облсудом.

ТЕРЛЕЦЬКИЙ Григорій Демидович, 1900 р.н., уродженець с. Розсішки Христинівського р-ну, українець, б/п. Проживав у с. Розсішки. Працював слюсарем на Верхняцькій селекційній ст. Засуджений 11 вересня 1937 р. трійкою УНКВС Київської обл. до 10 р. ВТТ. Реабілітований 29 червня 1989 р. за Указом.

ТЕРНОПОЛЬСЬКИЙ Арсентій Андрійович, 1892 р.н., уродженець с. Заячківка, українець, б/п. Проживав у с. Заячківка. Працював робітником на Удичському цукрозаводі. Засуджений 2 грудня 1937 р. НКВС СРСР до ВМП. Реабілітований 30 грудня 1956 р. ВС СРСР.

ТИМОШЕНКО Пилип Нестерович, 1886 р.н., уродженець с. Ботвинівка Христинівського р-ну, українець, б/п. Проживав у с. Верхнячка. Працював на залізниці, колія ПЧ-5. Засуджений трійкою УНКВС Одеської обл. до 10 р. ВТТ. Реабілітований 7 березня 1962 р. Черкаським облсудом.

ТИМУЩ Трохим Карпович, 1897 р.н., уродженець с. Велика Севастянівка Христинівського р-ну, українець, б/п. Проживав у с. В. Севастянівка. Колгоспник. Засуджений 16 квітня 1938 р. трійкою УНКВС Київської обл. до ВМП. Реабілітований 11 березня 1959 р. Черкаським облсудом.

ТИТАРЕНКО Йосип Хомович, 1890 р.н., уродженець с. Антоніна Монастирищенського р-ну, українець, б/п. Проживав у с. Антоніна. Колгоспник. Засуджений 11 вересня 1937 р. трійкою УНКВС Київської обл. до 10 р. ВТТ. Реабілітований 19 серпня 1968 р. Черкаським облсудом.

ТИТОВ Костянтин Феодосійович, 1883 р.н., уродженець м. Київ, українець, б/п. Проживав на ст. Христинівка. Працював електриком механіком на залізниці. Засуджений 7 квітня 1938 р. Лінійним судом Одеської залізниці до 5 р. ВТТ. Реабілітований 19 липня 1960 р. Черкаським облсудом.

ТИХОНЮК Гнат Микитович, 1886 р.н., уродженець м. Христинівка, українець, б/п. Проживав у с. Притика. Працював сторожем у радгоспі. Засуджений 26 жовтня 1938 р. ОН НКВС СРСР до 8 р. ВТТ. Реабілітований 17 травня 1989 р. за Указом.

ТКАЧ Терентій Федорович, 1897 р.н., уродженець с. Велика Севастянівка Христинівського р-ну, українець, б/п. Проживав у с. В. Севастянівка. Колгоспник. Засуджений 5 жовтня 1938 р. трійкою УНКВС Київської обл. до 5 р. ВТТ. Реабілітований 20 вересня 1960 р. Черкаським облсудом.

ТКАЧЕНКО Іван Захарович, 1895 р.н., уродженець с. Синиця Христинівського р-ну, українець, б/п. Проживав у с. Синиця. Колгоспник. Засуджений 3 вересня 1937 р. трійкою УНКВС Київської обл. до ВМП. Реабілітований 27 лютого 1963 р.

ТКАЧУК Михайло Костянтинович, 1904 р.н., уродженець с. Кузьмина Гребля Христинівського р-ну, українець, б/п. Проживав у с. Кузьмина Гребля. Працював бригадиром у колгоспі. Засуджений 13 квітня 1938 р. трійкою УНКВС Київської обл. до ВМП. Реабілітований 11 лютого 1959 р. Черкаським облсудом.

ТРИГУБ Іван Степанович, 1892 р.н., уродженець с. Заячківка, українець, б/п. Проживав у с. Заячківка. Колгоспник. Засуджений 2 грудня 1937 р. НКВС СРСР до ВМП. Реабілітований 30 грудня 1956 р. ВС СРСР.

ТРОЯН Архип Антонович, 1888 р.н., уродженець с. Ставчинці Чорноострівського р-ну, українець, б/п. Проживав у с. Верхнячка. Колгоспник. Засуджений 10 травня 1938 р. трійкою УНКВС Київської обл. до ВМП. Реабілітований 5 березня 1958 р. Черкаським облсудом.

ТУСТАНОВСЬКИЙ Сергій Йосипович, 1898 р.н., уродженець с. Кузьминчик Подільської губ., поляк, б/п. Проживав на ст. Христинівка. Працював машиністом на залізниці. Засуджений 22 лютого 1938 р. ОН НКВС СРСР до 10 р. ВТТ. Реабілітований 4 травня 1960 р. Вінницьким облсудом.

УЗЕНЯ Федір Олексійович, 1909 р.н., уродженець с. Верхнячка Христинівського р-ну, українець, б/п. Проживав у с. Верхнячка. Колгоспник. Засуджений 29 жовтня 1937 р. трійкою КОУ НКВС УРСР до ВМП. Реабілітований 25 липня 1989 р. прокурором і УКДБ Черкаської обл.

УЛАНОВСЬКИЙ Іван Венедиктович, 1893 р.н., уродженець с. Орадівка Христинівського р-ну, українець, б/п. Проживав у м. Христинівка. Працював слюсарем паровозного депо на залізниці. Засуджений 6 грудня 1937 р. трійкою УНКВС Одеської обл. до 10 р. ВТТ. Реабілітований 30 грудня 1964 р. Черкаським облсудом.

УРЕТІЙ Панас Степанович, 1895 р.н., уродженець с. Велика Косиця Ямпільського р-ну, Вінницької обл., українець, б/п. Проживав у с. Вербувата Христинівського р-ну. Працював теслею на цукрозаводі. Засуджений 29 жовтня 1937 р. трійкою УНКВС Київської обл. до 10 р. ВТТ. Реабілітований 11 лютого 1965 р. Черкаським облсудом.

ФЕДОРЕНКО Клим Овксентійович, 1902 р.н., уродженець с. Розсішки Христинівського р-ну, українець, б/п. Проживав у с. Розсішки. Колгоспник. Засуджений 13 березня 1933 р. ДПУ УРСР до 5 р. ВТТ. Реабілітований 10 серпня 1960 р. ВС УРСР.

ФЕСЕНКО Іван Манилович, 1899 р.н., уродженець с. Верхнячка Христинівського р-ну, українець, б/п. Проживав у с. Верхнячка. Не працював. Засуджений 10 травня 1938 р. трійкою УНКВС Київської обл. до ВМП. Реабілітований 31 липня 1989 р. прокурором і УКДБ Черкаської обл.

ФЕЩЕНКО Ілля Онуфрійович, 1894 р.н., уродженець с. Верхнячка Христинівського р-ну, українець, б/п. Проживав у с. Верхнячка. Працював робітником на цукрозаводі. Засуджений 11 лютого 1938 р. НКВС СРСР до ВМП. Реабілітований 13 червня 1959 р. ВС УРСР.

ФЕЩЕНКО Павло Лук'янович, 1905 р.н., уродженець с. Верхнячка Христинівського р-ну, українець, б/п. Проживав у с. Верхнячка. Працював робітником на цукрозаводі. Засуджений 11 лютого 1937 р. НКВС СРСР до ВМП. Реабілітований 13 червня 1959 р. ВС УРСР.

ФІЛІПЕНКО Микола Іванович, 1888 р.н., уродженець с. Корнилівка Радомишльського р-ну, українець, б/п. Проживав у с. Верхнячка. Працював учителем математики у СШ №1. Засуджений 1 грудня 1937 р. трійкою УНКВС Київської обл. до 10 р. ВТТ. Реабілітований 29 жовтня 1957 р. Черкаським облсудом.

ФИЛЯРСЬКИЙ Олександр Феліксович, 1893 р.н., уродженець с. Яблунівка Лисянського р-ну, поляк, б/п. Проживав у с. Івангород. Працював інструктором на Сичівській МТС. Засуджений 16 січня 1938 р. НКВС і прокурором СРСР до ВМП. Реабілітований 21 жовтня 1960 р. ВС УРСР.

ФОКІН Григорій Карпович, 1882 р.н., уродженець с. Брусилів Житомирської обл., росіянин, б/п. Проживав у с. Паніжкове Христинівського р-ну. Працював помічником керуючого на Верхняцькій селекц. ст. Засуджений 20 листопада 1937 р. трійкою УНКВС Київської обл. до 10 ВТТ. Реабілітований 10 січня 1962 р. Черкаським облсудом.

ФОРОСТЯНИЙ Феофан Данилович, 1899 р.н., уродженець с. Заячківка Христинівського р-ну, українець, б/п. Проживав у с. Заячківка. Не працював. Засуджений 3 вересня 1937 р. КОУ НКВС УРСР до 10 р. ВТТ. Реабілітований 29 червня 1989 р. прокурором і УКДБ Черкаської обл.

ФРАНЧУК Петро Сафонович, 1888 р.н., уродженець с. Веселівка, українець, б/п. Проживав у с. Веселівка. Колгоспник. Засуджений 14 квітня 1938 р. трійкою УНКВС Київської обл. до ВМП. Реабілітований 17 травня 1957 р. Черкаським облсудом.

ФУРМАН Микола Миколайович, 1883 р.н., уродженець с. Кликини Вінницької обл., українець, б/п. Проживав у м. Христинівка. Працював робітником у радгоспі. Засуджений 26 травня 1937 р. Київським облсудом до 3 р. ВТТ. Реабілітований 13 листопада 1959 р. Черкаським облсудом.

ХАЛАЇМ Павло Іванович, 1892 р.н., уродженець с. Сокобковці Н. Ушинського р-ну, поляк, б/п. Проживав у с. Паніжкове. Працював бригадиром на селекстанції. Засуджений 16 січня 1938 р. НКВС СРСР до ВМП. Реабілітований 15 травня 1989 р. за Указом.

ХАЛЯВКА Василь Миколайович, 1899 р.н., уродженець Каз. РСР, українець, б/п. Проживав у с. Сичівка. Колгоспник. Засуджений 7 січня 1938 р. НКВС і прокурором СРСР до ВМП. Реабілітований 13 грудня 1957 р. ВС УРСР.

ХОЛОДКЕВИЧ Іван Михайлович, 1898 р.н., уродженець с. Якубівка Вінницької обл., росіянин, б/п. Проживав у м. Христинівка. Засуджений 16 квітня 1930 р. трійкою УНКВС ДПУ УРСР до 7 р. ВТТ. Реабілітований 13 липня 1989 р. прокурором і УКДБ по Черкаській обл.

ХУТОРЯНСЬКИЙ Василь Тимофійович, 1905 р.н., уродженець с. Шукайвода Христинівського р-ну, українець, б/п. Проживав у с. Шукайвода. Колгоспник-їздовий. Засуджений 5 жовтня 1938 р. ОН НКВС СРСР до 8 р. ВТТ. Реабілітований 6 квітня 1960 р. Черкаським облсудом.

ХУТОРЯНСЬКИЙ Йосип Зіновійович, 1887 р.н., уродженець с. Заячківка Христинівського р-ну, українець, б/п. Проживав у с. Заячківка. Колгоспник-столяр. Засуджений 5 жовтня 1938 р. ОН НКВС СРСР до 5 р. ВТТ. Реабілітований 22 травня 1989 р. за Указом.

ЦВЄТКОВСЬКИЙ Віталій /Вікенті й/ Данилович, 1894 р.н., уродженець м. Київ, українець, б/п. Проживав у с. Велика Севастянівка Христинівського р-ну. Фельдшер. Засуджений 16 квітня 1938 р. трійкою УНКВС Київської обл. до ВМП. Реабілітований 11 березня 1959 р. Черкаським облсудом.

ЦИХМИСТРУК Тимофій Трифонович, 1895 р.н., уродженець с. Шукайвода Христинівського р-ну, українець, б/п. Проживав у с. Шукайвода. Колгоспник. Засуджений 30 серпня 1938 р. трійкою УНКВС Київської обл. до ВМП. Реабілітований 19 червня 1989 р. за Указом.

ЦИШЕВСЬКИЙ Петро Гнатович, 1886 р.н., уродженець с. Носовці Вінницької обл., поляк, б/п. Проживав у м. Умань. Працював буфетником на ст. Христинівка. Засуджений 2 червня 1938 р. ОН НКВС СРСР до 10 р. ВТТ. Реабілітований 4 вересня 1959 р. Черкаським облсудом.

ЦИМБАЛЮК Іван Тихонович, 1888 р.н., уродженець с. Чапаївка Монастирищенського р-ну, українець, б/п. Проживав у с. Чапаївка. Колгоспник. Засуджений 26 жовтня 1937 р. трійкою УНКВС Вінницької обл. до 10 р. ВТТ. Реабілітований 17 серпня 1964 р. Черкаським облсудом.

ЧАЙКА Олександр Петрович, 1920 р.н., уродженець с. Ягубець Христинівського р-ну, українець, б/п. Проживав у селищі Кушка, Туркм. РСР. Військовослужбовець. Засуджений 12 серпня 1941 р. ВТ до ВМП (замінений 10 р. ВТТ). Реабілітований 12 грудня 1962 р. ВС СРСР.

ЧАПАЛА Олександр Степанович, 1888 р.н., уродженець м. Христинівка, українець, б/п. Проживав у м. Христинівка. Працював у особистому господарстві. Засуджений 17 березня 1933 р. ДПУ УРСР до ВМП. Реабілітований 10 серпня 1960 р. ВС УРСР.

ЧАПЛЮК Іван Оверкович, 1901 р.н., уродженець с. Сичівка Христинівського р-ну, українець, б/п. Проживав у с. Сичівка. Колгоспник. Засуджений 10 травня 1938 р. трійкою УНКВС Київської обл. до ВМП. Реабілітований 5 березня 1958 р. Черкаським облсудом.

ЧАТОВ Йосип Іванович, 1896 р.н., уродженець с. Шарашпоток Угорщина, мадьяр, б/п. Проживав у с. Ягубець. Колгоспник. Засуджений 12 січня 1938 р. НКВС СРСР до ВМП. Реабілітований 29 червня 1989 р. за Указом.

ЧЕКАЛОВ Федір Семенович, 1898 р.н., уродженець с. Іванівка Христинівського р-ну, українець, б/п. Проживав у с. Іванівка. Не працював. Засуджений 25 грудня 1937 р. трійкою УНКВС Київської обл. до ВМП. Реабілітований 24 січня 1931 р. Черкаським облсудом.

ЧЕПУРЕНКО Герасим Васильович, 1883 р.н., уродженець м. Шпола, українець, б/п. Проживав на ст. Христинівка. Працював майстром депо на залізниці. Засуджений 3 грудня 1937 р. трійкою УНКВС Київської обл. до 10 р. ВТТ. Реабілітований 30 листопада 1956 р. Черкаським облсудом.

ЧЕРВІНСЬКИЙ Іван Антонович, 1887 р.н., уродженець с. Махнівка Махнівського р-ну, Полтавської обл., б/п. Проживав на ст. Христинівка. Працював столярем ПРБ на залізниці. Засуджений 22 лютого 1938 р. ОН при НКВС СРСР до 10 р. ВТТ. Реабілітований 11 лютого 1958 р. Черкаським облсудом.

ЧЕРВОНОПИСЬКИЙ (Чорнописький) Федір Гнатович, 1893 р.н., уродженець с. Шабастівка Монастирищенського р-ну, українець, б/п. Проживав у с. Половинчик Монастирищенського р-ну. Колгоспник. Засуджений 26-26 листопада 1937 р. трійкою УНКВС Київської обл. до 10 р. ВТТ. Реабілітований 28 травня 1964 р. Черкаським облсудом.

ЧЕРКЕС Йосип Іванович, 1867 р.н., уродженець с. Косенівка Уманського р-ну, українець, б/п. Проживав у с. Кузьмина Гребля. Колгоспник. Засуджений 15 квітня 1938 р. трійкою УНКВС Київської обл. до ВМП. Реабілітований 25 лютого 1959 р. Черкаським облсудом.

ЧЕРНЕГА Микита Олександрович, 1884 р.н., уродженець с. Кузьмина Гребля Христинівського р-ну, українець, б/п. Проживав у с. К. Гребля. Працював у власному господарстві. Засуджений 5 вересня 1937 р. трійкою УНКВС Київської обл. до 10 р. ВТТ. Реабілітований за Указом.

ЧОРНОКІНЬ Григорій Якович, 1883 р.н., уродженець с. Заячківка Христинівського р-ну, українець, б/п. Проживав у с. Заячківка. Колгоспник. Засуджений 2 грудня 1937 р. НКВС СРСР до ВМП. Реабілітований 30 грудня 1956 р. ВС СРСР.

ЧОРНОКІНЬ Кирило Степанович, 1884 р.н., уродженець с. Заячківка Христинівського р-ну, українець, б/п. Проживав у с. Заячківка. Працював у підсобному господарстві. Засуджений 26 серпня 1937 р. трійкою УНКВС Київської обл. до ВМП. Реабілітований 12 червня 1989 р. за Указом.

ЧОРНОКІНЬ Тимофій Якович, 1872 р.н., уродженець с. Заячківка Христинівського р-ну, українець, б/п. Проживав у с. Заячківка. Колгоспник. Засуджений 2 грудня 1937 р. НКВС СРСР до ВМП. Реабілітований 30 грудня 1956 р. ВС СРСР.

ЧОРНИЙ Гергій /Георгій/ Хомович, 1896 р.н., уродженець с. Мала Жмеринка Жмеринського р-ну, українець, б/п. Проживав на ст. Христинівка. Працював інженером на залізниці. Засуджений 8 жовтня 1938 р. трійкою УНКВС Одеської обл. до ВМП. Реабілітований 17 листопада 1954 р. ВС СРСР.

ЧЕРНИШЕВСЬКИЙ Йосип Францевич, 1908 р.н., уродженець с. Сабарівка Оратівського р-ну, Вінницької обл., поляк, б/п. Проживав у с. Верхнячка Хритистинівського р-ну. Працював слюсарем на селекстанції. Засуджений 15 грудня 1937 р. ОН при НКВС і прокурором СРСР до ВМП. Реабілітований 14 січня 1961 р. ВС СРСР.

ЧЕРНИШЕВИЧ Франц Францевич, 1894 р.н., уродженець Вінницької обл., поляк, б/п. Проживав у с. Верхнячка. Працював слюсарем на селекстанції. Засуджений 7 січня 1938 р. ОН при НКВС і прокурором СРСР до ВМП. Реабілітований 13 грудня 1957 р. ВС СРСР.

ЧЕРНЮК Сидір Карпович, 1901 р.н., уродженець с. Верхнячка Христинівського р-ну, українець, б/п. Проживав у с. Верхнячка. Працював кочегаром на цукрозаводі. Засуджений 19 грудня 1937 р. ОН при НКВС і прокурором СРСР до ВМП. Реабілітований 8 березня 1961 р. ВС СРСР.

ЧЕРНЮК Мусій Трохимович, 1897 р.н., уродженець с. Кульбиба Варковецької вол. Волинської обл., українець, б/п. Проживав у с. Верхнячка. Працював помічником машиніста піднімального крана. Засуджений 9 жовтня 1938 р. ОН при НКВС СРСР до 5 р. ВТТ. Реабілітований 26 березня 1962 р. Черкаським облсудом.

ЧЕТВЕРТНИЙ Василь Тимофійович, 1899 р.н., уродженець м. Києва, українець, б/п. Проживав у м. Христинівка. Працював машиністом депо на залізниці. Засуджений 2 січня 1938 р. ОН при НКВС СРСР до 10 р. ВТТ. Реабілітований 17 грудня 1956 р. Черкаським облсудом.

ЧЕЧЕЛЕВСЬКИЙ Денис Матвійович, 1889 р.н., уродженець с. Орадівка Христинівського р-ну, українець, б/п. Проживав у с. Орадівка. Працював конюхом у школі. Засуджений 16 жовтня 1937 р. трійкою УНКВС Київської обл. до ВМП. Реабілітований 26 червня 1989 р. за Указом.

ЧИЖОВ Володимир Андрійович, 1897 р.н., уродженець м. Луганськ, українець, б/п. Проживав у м. Христинівка. Працював нарядником кондукторів на залізниці. Засуджений 29 жовтня 1937 р. трійкою УНКВС Київської обл. до 10 р. ВТТ. Реабілітований 31 липня 1989 р. за Указом.

ЧУБ Олександр Трохимович, 1895 р.н., уродженець м. Христинівка, українець, б/п. Проживав у м. Христинівка. Колгоспник. Засуджений 13 березня 1933 р. ДПУ УРСР до 5 р. ВТТ. Реабілітований10 серпня 1960 р. ВС УРСР.

ЧУБ Олександр Трохимович, 1895 р.н., уродженець м. Христинівка, українець, б/п. Проживав у м. Христинівка. Колгоспник. Засуджений 17 квітня 1938 р. трійкою УНКВС Київської обл. до ВМП. Реабілітований 28 березня 1959 р. Черкаським облсудом.

ЧУБ Іван Романович, 1885 р.н., уродженець м. Христинівка, українець, б/п. Проживав у м. Христинівка. Колгоспник. Засуджений 13 березня 1933 р. ДПУ УРСР до 3 р. ВТТ. Реабілітований 10 серпня 1960 р. ВС УРСР.

ЧУБАРОВСЬКИЙ Леонід Іванович, 1874 р.н., уродженець с. Старе Черняєво Шацького повіту, росіянин, б/п. Проживав у м. Христинівка. Працював комірником при Христинівському відділку руху на залізниці. Засуджений 8 червня 1938 р. ОН при НКВС СРСР до 10 р. ВТТ. Реабілітований 7 вересня 1960 р. Черкаським облсудом.

ЧУБАТИНСЬКИЙ Роман Григорович, 1888 р.н., уродженець с. Ногильниця Галичина, українець, б/п. Проживав у с. Верхнячка. Працював робітником на цукрозаводі. Засуджений 28 листопада 1937 р. ОН при НКВС СРСР до ВМП. Реабілітований 2 жовтня 1959 р. ВТ КВО.

ЧОЛОВІЙЧУК Максим Степанович, 1904 р.н., уродженець с. Кузьмина Гребля Христинівського р-ну, українець, б/п. Проживав у с. К. Гребля. Колгоспник. Засуджений 28 вересня 1937 р. ВТ КВО до 5 р. ВТТ. Реабілітований 4 червня 1959 р. ВС СРСР.

ЧУМАК Гурій Корнійович, 1881 р.н., уродженець с. Мала Севастянівка Христинівського р-ну, українець, б/п. Проживав у с. М. Севастянівка. Одноосібник. Засуджений 16 жовтня 1937 р. трійкою УНКВС Київської обл. до ВМП. Реабілітований 20 червня 1989 р. за Указом.

ЧУМАК Прокіп Лаврентійович, 1908 р.н., уродженець с. Мала Севастянівка, українець, б/п. Проживав у с. Мала Севастянівка. Працював робітником на залізниці. Засуджений 16 жовтня 1937 р. трійкою УНКВС Київської обл. до ВМП. Реабілітований 4 грудня 1959 р. Черкаським облсудом.

ШАВАЛА Володимир Михайлович, 1879 р.н., уродженець с. Стара Силь, Польща, українець, б/п. Проживав у с. Верхнячка. Працював вчителем у СШ. Засуджений 19 січня 1938 р. НКВС СРСР до ВМП. Реабілітований 22 травня 1989 р. Черкаським облсудом.

ШАЙНОВСЬКИЙ Петро Архипович, 1902 р.н., уродженець с. Сичівка Христинівського р-ну, українець, б/п. Проживав у с. Сичівка. Колгоспник. Засуджений 21 жовтня 1938 р. ОН НКВС СРСР до 5 р. ВТТ. Реабілітований 7 вересня 1960 р. Черкаським облсудом.

ШАРЕВИЧ Микола Вікентійович, 1897 р.н., уродженець м. Брест, українець, б/п. Проживав у м. Христинівка. Працював помічником машиніста на залізниці. Засуджений 23 лютого 1931 р. ОН ДПУ УРСР до 3 р. заслання. Реабілітований 15 листопада 1989 р. прокурором Черкаської обл.

ШАРЕВИЧ Микола Вікентійович, 1897 р.н., уродженець м. Брест, поляк, б/п. Проживав у м. Христинівка. Працював машиністом паровоза на Верхняцькому цукрозаводі. Засуджений 29 жовтня 1937 р. УНКВС Київської обл. до ВМП. Реабілітований 14 серпня 1959 р. ВС УРСР.

ШВАЙКО Григорій Миколайович, 1888 р.н., уродженець с. Ягубець Христинівського р-ну, українець, б/п. Проживав у с. Ягубець. Працював заст. голови у колгоспі. Засуджений 5 жовтня ОН НКВС СРСР до 8 р. ВТТ. Реабілітований 28 травня 1964 р. Черкаським облсудом.

ШВЕЦЬ Антон Васильович, 1881 р.н., уродженець с. Ягубець Христинівського р-ну, українець, б/п. Проживав у с. Ягубець. Працював сторожем на олійному заводі. Засуджений 14 листопада 1937 р. трійкою УНКВС Київської обл. до ВМП. Реабілітований 20 червня 1989 р. прокурором і УКДБ Черкаської обл.

ШВЕЦЬ Іван Лукович, 1903 р.н., уродженець м. Христинівка, українець, б/п. Проживав у м. Христинівка. Працював грабарем. Засуджений 17 листопада 1937 р. трійкою УНКВС Київської обл. до ВМП. Реабілітований 25 травня 1960 р. Черкаським облсудом.

ШЕВЧЕНКО Павло Прохорович, 1903 р.н., уродженець смт. Драбів, українець, член ВКП/б/. Проживав у м. Христинівка. Працював секретарем райпарткому. Засуджений 17 листопада 1937 р. ВС СРСР до ВМП. Реабілітований 10 серпня 1957 р. ВС СРСР.

ШЕКЕР Андрій Федорович, 1896 р.н., уродженець с. Шукайвода Христинівського р-ну, українець, б/п. Проживав у с. Шукайвода. Колгоспник. Засуджений 20 квітня 1938 р. трійкою УНКВС Київської обл. до ВМП. Реабілітований 4 березня 1959 р. Черкаським облсудом.

ШЕКИР Олексій Мусійович, 1898 р.н., уродженець с. Шукайвода Христинівського р-ну, українець, б/п. Проживав у с. Мала Севастянівка. Працював бригадиром у колгоспі. Засуджений 16 квітня 1938 р. трійкою УНКВС Київської обл. до ВМП. Реабілітований 15 жовтня 1958 р. Черкаським облсудом.

ШЕЛЕГЕН Нечипір Якимович, 1883 р.н., уродженець с. Шельпахівка Христинівського р-ну, українець, б/п. Проживав у с. Шельпахівка. Не працював. Засуджений 1 грудня 1937 р. трійкою УНКВС Київської обл. до ВМП. Реабілітований 29 травня 1989 р. за Указом.

ШЕМИЛИНСЬКИЙ Гнат Станіславович, 1895 р.н., уродженець с. Красне Ямпільського р-ну, поляк, б/п. Проживав у с. Верхнячка. Працював учителем СШ. Засуджений 10 листопада 1937 р. НКВС і прокурором СРСР до ВМП. Реабілітований 16 листопада 1957 р. ВС СРСР.

ШИНДОР Григорій Севастянович, 1880 р.н., уродженець с. Івангород Христинівського р-ну, українець, б/п. Проживав у с. Велика Севастянівка. Працював учителем початкової школи. Засуджений 25 жовтня 1937 р. трійкою УНКВС Київської обл. до ВМП. Реабілітований 20 червня 1989 р. за Указом.

ШИНДОР Лев Дем'янович, 1897 р.н., уродженець с. Івангород Христинівського р-ну, українець, б/п. Проживав на ст. Кублич. Працював помічником бухгалтера заготзерно. Засуджений 3 грудня 1937 р. трійкою УНКВС Одеської обл. до 10 р. ВТТ. Реабілітований 29 жовтня 1957 р. Черкаським облсудом.

ШИНДОР Михайло Ісакович, 1896 р.н., уродженець с. Івангород Христинівського р-ну, українець, б/п. Проживав у с. Мала Севастянівка. Колгоспник. Засуджений 23 квітня 1938 р. трійкою УНКВС Київської обл. до ВМП. Реабілітований 18 березня 1959 р. Черкаським облсудом.

ШИНДОР Степан Миколайович, 1896 р.н., уродженець с. Івангород Христинівського р-ну, українець, б/п. Проживав у с. Івангород. Працював рахівником. Засуджений 1 грудня 1937 р. трійкою УНКВС Київської обл. до ВМП. Реабілітований 16 квітня 1959 р. Черкаським облсудом.

ШИШ Петро Степанович, 1880 р.н., уродженець с. Остромечево, Польща, поляк, б/п. Проживав у м. Христинівка. Працював бухгалтером на залізниці. Засуджений 26 травня 1938 р. ОН при НКВС СРСР до 10 р. ВТТ. Реабілітований 9 вересня 1958 р. Черкаським облсудом.

ШИШКОВСЬКИЙ Антон Ромуальдорвич, 1910 р.н., уродженець м. Бердичів, поляк, б/п. Проживав у с. Верхнячка. Працював зав. конторою відділення радгоспу. Засуджений 11 лютого 1937 р. НКВС СРСР до ВМП. Реабілітований 13 червня 1959 р. ВС УРСР.

ШКАТЮК Микита Кирилович, 1887 р.н., уродженець с. Ботвинівка Христинівського р-ну, українець, б/п. Проживав у с. Ботвинівка. Засуджений 14 серпня 1937 р. трійкою УНКВС Київської обл. до ВМП. Реабілітований 27 квітня 1989 р. за Указом.

ШМИДТ Павло Петрович, 1898 р.н., уродженець м. Делятини, Польща, білорус, б/п. Проживав на ст. Христинівка. Працював машиністом депо на залізниці. Засуджений 29 жовтня 1937 р. трійкою УНКВС Одеської обл. до ВМП. Реабілітований 27 квітня 1989 р.

ШПАНКА Григорій Тимофійович, 1912 р.н., уродженець с. Кузьмина Гребля Христинівського р-ну, українець, б/п. Проживав у с. Синиця. Одноосібник. Засуджений 3 вересня 1937 р. трійкою УНКВС Київської обл. до ВМП. Реабілітований 27 березня 1989 р. за Указом.

ШТАТЮК Микита Кирилович, 1877 р.н., уродженець с. Ботвинівка Христинівського р-ну, українець, б/п. Проживав у с. Ботвинівка. Одноосібник. Засуджений 19-21 лютого 1930 р. трійкою ДПУ УРСР до 10 р. ВТТ. Реабілітований 30 серпня 1968 р. Черкаським облсудом.

ШТАТЮК Тит Кирилович, 1879 р.н., уродженець с. Ботвинівка Христинівського р-ну, українець, б/п. Проживав у с. Ботвинівка. Одноосібник. Засуджений 19-21 лютого 1930 р. трійкою ДПУ УРСР до ВМП. Реабілітований 30 серпня 1968 р. Черкаським облсудом.

ШТАФЕРУК Іван Лукович, 1899 р.н., уродженець с. Ст. Бабани Уманського р-ну, українець, б/п. Проживав у с. Велика Севастянівка Христинівського р-ну. Колгоспник. Засуджений 20 квітня 1938 р. трійкою УНКВС Київської обл. до ВМП. Реабілітований 4 березня 1959 р. Черкаським облсудом.

ШТЕЛЬМАХ Володимир Федотович, 1887 р.н., уродженець с. Велика Севастянівка Христинівського р-ну, українець, б/п. Проживав у с. В. Севастянівка. Колгоспник. Засуджений 17 листопада 1937 р. трійкою УНКВС Київської обл. до ВМП. Реабілітований 30 жовтня 1967 р. Черкаським облсудом.

ШТОВБА Арсеній Сильвестрович, 1897 р.н., уродженець с. Веселівка Христинівського р-ну, українець, б/п. Проживав у с. Веселівка. Працював кочегаром на Верхняцькому цукрозаводі. Засуджений 14 квітня 1938 р. трійкою УНКВС Київської обл. до ВМП. Реабілітований 17 травня 1957 р. Черкаським облсудом.

ШТОВБА Іван Сильвестрович, 1889 р.н., уродженець с. Веселівка Христинівського р-ну, українець, б/п. Проживав у с. Заячківка. Працював вчителем. Засуджений 14 квітня 1938 р. трійкою УНКВС Київської обл. до ВМП. Реабілітований 17 травня 1957 р. Черкаським облсудом.

ШТОВБА Вікентій Васильович, 1903 р.н., уродженець с. Веселівка Христинівського р-ну, українець, б/п. Проживав у с. Веселівка. Працював вагарем в МТС. Засуджений 1 грудня 1937 р. трійкою УНКВС Київської обл. до 10 р. ВТТ. Реабілітований 29 червня 1989 р. за Указом.

ШТОКАЛ Іван Феодосійович, 1897 р.н., уродженець с. Івангород Христинівського р-ну, українець, б/п. Проживав у с. Івангород. Працював вантажником у МТС. Засуджений 29 жовтня 1937 р. трійкою УНКВС Київської обл. до 10 р. ВТТ. Реабілітований 29 червня 1989 р. за Указом.

ШУМОВСЬКИЙ Григорій Данилович, 1894 р.н., уродженець с. Балабанівка Оратівського р-ну, українець, б/п. Проживав у м. Христинівка. Працював слюсарем-інструментальником депо на залізниці. Засуджений 14 травня 1938 р. ОН при НКВС і прокурором СРСР до ВМП. Реабілітований 24 грудня 1960 р. ВС УРСР.

ШУТЬКО Олексій Федорович, 1925 р.н., уродженець с. Стригуни Курської обл., українець, б/п. Проживав у с. Угловата. Колгоспник. Засуджений 7 вересня 1949 р. ОН МДБ СРСР до 10 р. ВТТ. Реабілітований 6 жовтня 1964 р. ВТ КВО.

ЩУР Іван Олександрович, 1902 р.н., уродженець м. Христинівка, українець, б/п. Проживав у м. Христинівка. Працював завідуючим рай. нафтосиндикатом. Засуджений 13 березня 1933 р. ОН ДПУ УРСР до 5 р. ВТТ. Реабілітований 10 серпня 1960 р. ВС УРСР.

ЕРКЕ Елла Юліївна, 1908 р.н., уродженка с. Нейзац Карасу Кримської обл., німкеня, виключена з рядів ВКП/б/. Проживала у м. Христинівка. Працювала рахівником у "Заготскот". Засуджена 25 березня 1938 р. ОН при НКВС СРСР до 5 р. ВТТ. Реабілітована 9 грудня 1955 р. ВТ КВО. Після звільнення проживала у Караганді.

ЮНЕНКО Степан Мартинович, 1892 р.н., уродженець с. Заячківка Христинівського р-ну, українець, б/п. Проживав у с. Заячківка. Колгоспник. Засуджений 2 грудня 1937 р. ОН при НКВС СРСР до ВМП. Реабілітований 30 грудня 1956 р. ВС СРСР.

ЮРКЕВИЧ Іван Пилипович, 1896 р.н., уродженець м. Христинівка, українець, б/п. Проживав у м. Христинівка. Одноосібник. Засуджений 13 березня 1933 р. ОН ДПУ УРСР до 10 р. ВТТ. Реабілітований 10 серпня 1960 р. ВС СРСР.

ЮРСА Михайло Іванович, 1888 р.н., уродженець Булиги, Ст. Самборов, Галичина, українець, б/п. Проживав у с. Шукайвода. Колгоспник. Засуджений 12 січня 1938 р. ОН при НКВС і прокурором СРСР до ВМП. Реабілітований 14 листопада 1957 р. ВС СРСР.

ЮРЧЕНКО Тихін Маркович, 1890 р.н., уродженець с. Ягубець Христинівського р-ну, українець, б/п. Проживав у м. Христинівка. Працював машиністом на залізниці. Засуджений 4 грудня 1937 р. трійкою УНКВС Одеської обл. до 10 р. ВТТ. Реабілітований 22 вересня 1962 р. Черкаським облсудом.

ЮРЧЕНКО Янсон Семенович, 1889 р.н., уродженець с. Кузьмина Гребля Христинівського р-ну, українець, б/п. Проживав у с. К. Гребля. Колгоспник. Засуджений 3 вересня 1937 р. трійкою УНКВС Київської обл. до ВМП. Реабілітований 30 березня 1989 р. за Указом.

ЮРЧИШИН Костянтин Лазарович, 1893 р.н., уродженець с. Сичівка Христинівського р-ну, українець, б/п. Проживав у с. Сичівка. Колгоспник. Засуджений 21 жовтня 1938 р. ОН НКВС СРСР до 5 р. ВТТ. Реабілітований 7 вересня 1960 р. Черкаським облсудом.

ЮХИНОВИЧ Ілля Кузьмович, 1881 р.н., уродженець с. Івангород Христинівського р-ну, українець, б/п. Проживав у с. Івангород. Колгоспник. Засуджений 25 жовтня 1937 р. трійкою УНКВС Київської обл. до 10 р. ВТТ. Реабілітований за Указом.

ЮХИМЧУК Микола Васильович, 1897 р.н., уродженець м. Христинівка, українець, б/п. Проживав у м. Христинівка. Працював головою правління у райспоживкооперації. Засуджений 13 березня 1933 р. ОН ДПУ УРСР до 10 р. ВТТ. Реабілітований 10 серпня 1960 р. ВС УРСР.

ЮХИМЧУК Петро Гаврилович, 1913 р.н., уродженець м. Христинівка, українець, б/п. Проживав у м. Христинівка. Військовослужбовець, червоноармієць 164 від. будбата. Засуджений 18 квітня 1932 р. 181 ВТ до 3 р. ВТТ. Реабілітований 21 липня 1989 р. ВТ КВО.

ЮШКЕВИЧ Дмитро Валентинович, 1896 р.н., уродженець м. Варшава, росіянин, б/п. Проживав на ст. Христинівка. Працював робітником на залізниці. Засуджений 26 жовтня 1937 р. ОН НКВС СРСР до 10 р. ВТТ. Реабілітований 19 листопада 1958 р. Черкаським облсудом.

ЯВОРОВИЧ Станіслав Францевич, 1896 р.н., уродженець с. Сапари Вінницької обл., поляк, б/п. Проживав на ст. Христинівка. Працював майстром паровозного депо на залізниці. Засуджений 26 листопада 1937 р. ОН при НКВС і прокурором СРСР до ВМП. Реабілітований 25 вересня 1959 р. ВС УРСР.

ЯВОРСЬКИЙ Олексій Тимофійович, 1899 р.н., уродженець с. Заячківка Христинівського р-ну, українець, б/п. Проживав у с. Заячківка. Колгоспник. Засуджений 23 квітня 1938 р. трійкою УНКВС Київської обл. до ВМП. Реабілітований 18 березня 1959 р. Черкаським облсудом.

ЯВОРСЬКИЙ Іван Тимофійович, 1894 р.н., уродженець с. Заячківка Христинівського р-ну, українець, б/п. Проживав у с. Заячківка. Колгоспник. Засуджений 2 грудня 1937 р. ОН при НКВС СРСР до ВМП. Реабілітований 30 грудня 1956 р. ВС СРСР.

ЯКИМОВИЧ Гиат Леонтійович, 1885 р.н., уродженець с. Краснопілка Гайсинського р-ну, Вінницької обл., українець, б/п. Проживав у м. Христинівка. Працював вантажником на "Заготзерно". Засуджений 22 грудня 1937 р. трійкою УНКВС Київської обл. до ВМП. Реабілітований 23 квітня 1962 р. Черкаським облсудом.

ЯКИМОВИЧ Прокіп Тимофійович, 1896 р.н., уродженець с. Краснопілка Христинівського р-ну, українець, б/п. Проживав у с. Краснопілка. Працював сторожем. Засуджений 10 травня 1938 р. трійкою УНКВС Київської обл. до ВМП. Реабілітований 7 серпня 1989 р. прокурором і УКДБ Черкаської обл.

ЯКОВЕНКО Микита Ананійович, 1883 р.н., уродженець с. Кузьмина Гребля Христинівського р-ну, українець, б/п. Проживав у с. К. Гребля. Колгоспник. Засуджений 11 квітня 1938 р. трійкою УНКВС Київської обл. до ВМП. Реабілітований 31 жовтня 1957 р. ВТ КВО.

ЯКОВЧУК Василь Антонович, 1903 р.н., уродженець с. Розсішки Христинівського р-ну, українець, б/п. Проживав у с. Розсішки. Працював рахівником. Засуджений 21 жовтня 1938 р. ОН при НКВС СРСР до 5 р. ВТТ. Реабілітований 16 травня 1959 р. Черкаським облсудом.

ЯКУБЕНКО Григорій Мелентійович, 1897 р.н., уродженець с. Кузьмина Гребля Христинівського р-ну, українець, б/п. Проживав у с. К. Гребля. Колгоспник. Засуджений 11 квітня 1938 р. трійкою УНКВС Київської обл. до ВМП. Реабілітований 31 жовтня 1957 р. ВТ КВО.

ЯНИЦЬКИЙ Григорій Олексійович, 1896 р.н., уродженець Польщі, українець, б/п. Проживав у с. Вікторівка. Працював бригадиром дорбригади у колгоспі. Засуджений 16 січня 1938 р. ОН при НКВС і прокурором СРСР до ВМП. Реабілітований 17 травня 1960 р. ВС УРСР.

ЯНКОВСЬКИЙ Степан Іванович, 1894 р.н., уродженець с. Солотвин Київської обл., українець, б/п. Проживав у с. Осітна. Не працював. Засуджений 2 листопада. 1937 р. трійкою УНКВС Київської обл. до 10 р. ВТТ. Реабілітований 19 січня 1989 р. Черкаським облсудом.

ЯНЧУК Арсеній Сильвестрович, 1897 р.н., уродженець с. Веселівка, українець, б/п. Проживав у с. Веселівка. Кочегар на Верхняцькому цукрозаводі. Засуджений 14 квітня 1938 р. трійкою УНКВС Київської обл. до ВМП. Реабілітований 17 травня 1957 р. Черкаським облсудом.

ЯНЮК Дементій Фокович, 1891 р.н., уродженець с. Талалаївка Христинівського р-ну, українець, б/п. Проживав у с. Талалаївка. Працював на поденних роботах. Засуджений 26 серпня 1937 р. трійкою УНКВС Київської обл. до ВМП. Реабілітований 18 липня 1989 р. за Указом.

ЯНЮК Юхим Ілліч, 1915 р.н., уродженець с. Талалаївка Христинівського р-ну, українець, б/п. Проживав у с. Мала Севастянівка. Працював теслею. Засуджений 29 жовтня 1937 р. трійкою УНКВС Київської обл. до 10 р. ВТТ. Реабілітований 20 червня 1989 р. за Указом.

ЯНЮК Ілля Антонович, 1875 р.н., уродженець с. Талалаївка Христинівського р-ну, українець, б/п. Проживав у с. Талалаївка. Працював на поденних роботах. Засуджений 26 серпня 1937 р. трійкою УНКВС Київської обл. до ВМП. Реабілітований 18 липня 1989 р. за Указом.

ЯНЮК Карпо Ілліч, 1891 р.н., уродженець с. Талалаївка Христинівського р-ну, українець, б/п. Проживав у с. Талалаївка. Колгоспник. Засуджений 23 квітня 1938 р. трійкою УНКВС Київської обл. до ВМП. Реабілітований 18 березня 1959 р. Черкаським облсудом.

ЯНЮК Назарій Ілліч, 1903 р.н., уродженець с. Талалаївка Христинівського р-ну, українець, б/п. Проживав у с. Талалаївка. Працював на поденних роботах. Засуджений 26 серпня 1937 р. трійкою УНКВС Київської обл. до ВМП. Реабілітований 20 липня 1989 р. за Указом.

ЯНЮК Сава Ілліч, 1895 р.н., уродженець с. Талалаївка Христинівського р-ну, українець, б/п. Проживав у с. Талалаївка. Не працював. Засуджений 4 грудня 1937 р. трійкою УНКВС Київської обл. до ВМП. Реабілітований 10 травня 1989 р. за Указом.

ЯЩУК Кузьма Аврамович, 1902 р.н., уродженець с. Шукайвода Христинівського р-ну, українець, б/п. Проживав у с. Шукайвода. Колгоспник. Засуджений 13 липня 1938 р. трійкою УНКВС Київської обл. до ВМП. Реабілітований 25 травня 1959 р. Черкаським облсудом.

ЯЩУК Софрон Аврамович, 1900 р.н., уродженець с. Щукайвода Христинівського р-ну, українець, б/п. Проживав у с. Мала Севастянівка. Працював робітником у радгоспі. Засуджений 23 квітня 1938 р. трійкою УНКВС Київської обл. до ВМП. Реабілітований 18 березня 1959 р. Черкаським облсудом.

ЯЩУК Тарас Іванович, 1881 р.н., уродженець с. Шукайвода Христинівського р-ну, українець, б/п. Проживав у с. Щукайвода. Колгоспник. Засуджений 13 липня 1938 р. трійкою УНКВС Київської обл. до ВМП. Реабілітований 25 травня 1959 р. Черкаським облсудом.

ЧЕРКАСЬКИЙ РАЙОН

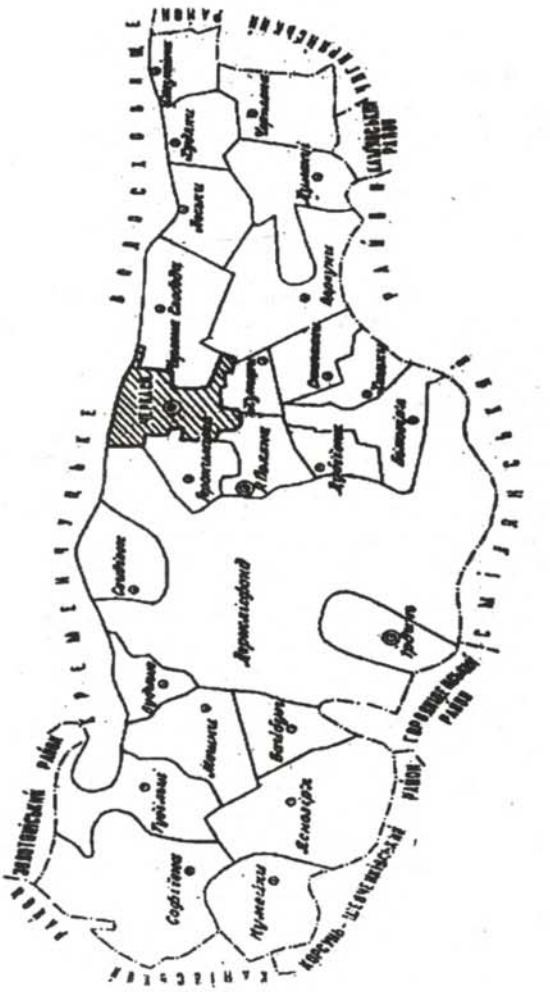

Районний центр	— м. Черкаси
Кількість населення	— 79061
Територія	— 0,6 тис. кв. км.
Селищ міського типу	— 1
Сільських поселень	— 38

АЛЕКСЄЄВ Іван Миколайович, 1899 р.н., уродженець с. Хацьки Черкаського р-ну, українець, б/п. Проживав у с. Хацьки. Працював робітником на ст. ім. Т. Шевченка. Засуджений 2 листопада 1937 р. ОН при НКВС СРСР до ВМП. Реабілітований 29 грудня 1959 р. ВТ КВО.

АЛЕКСЄЄВА Марія Андріївна, 1903 р.н., уродженка с. Хацьки Черкаського р-ну, українка, б/п. Проживала в с. Хацьки. Колгоспниця. Засуджена ОН при НКВС СРСР 21 червня 1938 р. до 5 р. заслання в Казахстан. Реабілітована 3 серпня 1989 р. за Указом ПВР СРСР від 16 січня 1989 р.

ОЛЕКСИН-АЛЕКСЄЄНКО Кирило Іванович, 1886 р.н., уродженець с. Леськи Черкаського р-ну, українець, б/п. Проживав у с. Леськи. Працював комірником на залізниці ст. Черкаси. Засуджений 16 березня 1930 р. трійкою ДПУ УРСР до 10 р. ВТТ. Реабілітований 9 червня 1989 р. за Указом ПВР СРСР від 16 січня 1989 р.

АТАМАСЬ Прокіп Васильович, 1886 р.н., уродженець с. Сагунівка Черкаського р-ну, українець, б/п. Проживав у с. Ломовате Черкаського р-ну. Працював кустарем-кравцем. Засуджений 8 грудня 1937 р. трійкою УНКВС Київської обл. до ВМП. Реабілітований 6 червня 1989 р. за Указом ПВР СРСР від 16 січня 1989 р.

БАЧИНСЬКИЙ Володимир Федорович, 1872 р.н., уродженець с. Березняки Черкаського р-ну, українець, б/п. Проживав у с. Мошни Черкаського р-ну. Священик. Засуджений 10 березня 1930 р. трійкою ДПУ УРСР до 5 р. заслання в Північний край. Реабілітований 10 серпня 1989 р. за Указом ПВР СРСР від 16 січня 1989 р.

БЕЛІК Фадей Лукович, 1888 р.н., уродженець с. Шелепухи Черкаського р-ну, українець, б/п. Проживав у с. Шелепухи, Черкаського р-ну. Працював у колгоспі на різних роботах. Засуджений 5 вересня 1938 р. трійкою УНКВС Київської обл. до ВМП. Реабілітований 20 червня 1989 р. за Указом ПВР СРСР від 16 січня 1989 р.

БЕЛОНОГ Михайло Панасович, 1903 р.н., уродженець с. Червона Слобода Черкаського р-ну, українець, б/п. Проживав у с. Червона Слобода. Одноосібник. Засуджений 22 квітня 1931 р. ОН ДПУ УРСР до 3 р. заслання. Реабілітований 20 серпня 1989 р. за Указом ПВР СРСР від 16 січня 1989 р.

БЕЛЯНОВСЬКИЙ Сергій Гаврилович, 1873 р.н., уродженець м. Київ, українець, б/п. Проживав у с. Мошни Черкаського р-ну. Священик. Засуджений 10 березня 1930 р. трійкою ДПУ УРСР до 8 р. заслання в Північний край. Реабілітований 13 червня 1989 р. за Указом ПВР СРСР від 16 січня 1989 р.

БЕРЕЖНИЙ Іван Юхимович, 1884 р.н., уродженець с. Червона Слобода Черкаського р-ну, українець, б/п. Проживав у с. Червона Слобода. Одноосібник. Засуджений 18 січня 1933 р. ОН ДПУ УРСР до 3 р. ВТТ. Реабілітований 15 листопада 1989 р. за Указом ПВР СРСР від 16 січня 1989 р.

БЕСАРАБ Петро Микитович, 1882 р.н., уродженець с. Змагайлівка Черкаського р-ну, українець, б/п. Проживав у с. Змагайлівка. Без певних занять. Засуджений трійкою УНКВС Київської обл. до ВМП. Реабілітований 31 березня 1965 р. Черкаським облсудом.

БІЛИК Ілля Митрофанович, 1892 р.н., уродженець с. Плюваки Черкаського р-ну, українець, б/п. Проживав у с. Плюваки. Колгоспник колгоспу "Червоний партизан". Засуджений 5 січня 1938 р. ОН при НКВС СРСР до 8 р. ВТТ. Реабілітований 19 липня 1960 р. Черкаським облсудом.

БОГАЦЬКИЙ Ілля Андрійович, 1886 р.н., уродженець с. Мліїв Городищенського р-ну, українець, б/п. Проживав у с. Червона Слобода Черкаського р-ну. Без певних занять. Засуджений 23 листопада 1937 р. трійкою НКВС УРСР Київської обл. до ВМП. Реабілітований 14 липня 1989 р. за Указом ПВР СРСР від 16 січня 1989 р.

БОЧКОВСЬКА Ольга Миколаївна, 1898 р.н., уродженка м. Варшава, росіянка, б/п. Проживала в с. Софіївка, Черкаського р-ну. Працювала вчителькою. Засуджена 4 грудня 1937 р. трійкою УНКВС Київської обл. до 10 р. ВТТ. Реабілітована 14 липня 1989 р. за Указом ПВР СРСР від 16 січня 1989 р.

БОЧКОВСЬКИЙ Броніслав Андрійович, 1898 р.н., уродженець с. Софіївка Черкаського р-ну, поляк, б/п. Проживав у с. Софіївка. Бухгалтер артілі "Бочкар". Засуджений 10 листопада 1937 р. НКВС СРСР до ВМП. Реабілітований 28 квітня 1989 р. за Указом ПВР СРСР від 16 січня 1989 р.

БРУСС-КОСМАЧ Петро Платонович, 1885 р.н., уродженець с. Мошни Черкаського р-ну, українець, б/п. Проживав у с. Мошни. Працював інструктором стрілецької підготовки курорту "Соснівка". Засуджений 5 жовтня 1938 р. ОН НКВС СРСР до 8 р. ВТТ. Реабілітований 9 липня 1959 р. Черкаським облсудом.

БУЗЬКО Іван Максимович, 1885 р.н., уродженець с. Червона Слобода Черкаського р-ну, українець, б/п. Проживав у с. Червона Слобода. Одноосібник. Засуджений 7 жовтня 1933 р. ОН ДПУ УРСР до 3 р. заслання. Реабілітований 9 червня 1989 р. за Указом ПВР СРСР від 16 січня 1989 р.

БУРКОВСЬКИЙ Іван Йосипович, 1886 р.н., уродженець Польщі, поляк, б/п. Проживав у с. Софіївка Черкаського р-ну. Колгоспник. Засуджений 28 вересня 1938 р. НКВС і прокурором СРСР до 8 р. ВТТ. Реабілітований 30 липня 1959 р. Черкаським облсудом.

БУШ Нечипір Самойлович, 1895 р.н., уродженець с. Худяки Черкаського р-ну, українець, б/п. Проживав у с. Худяки. Селянин-одноосібник. Засуджений 23 листопада 1930 р. ОН ДПУ УРСР до 3 р. заслання. Реабілітований 15 листопада 1989 р. за Указом ПВР СРСР від 16 січня 1989 р.

ВЕДМЕДЕНКО Параска Тимофіївна, 1921 р.н., уродженка с. Ломовате Черкаського р-ну, українка, б/п. Проживала у с. Ломовате. Засуджена ВТ КВО 15 лютого 1946 р. до 5 р. заслання. Реабілітована 16 жовтня 1965 р. ВТ КВО.

ВЕЛИЧКО Андрій Васильович, 1903 р.н., уродженець с. Худяки Черкаського р-ну, українець, б/п. Проживав у с. Худяки. Селянин-одноосібник. Засуджений 22 квітня 1931 р. ОН ДПУ УРСР до 3 р. заслання. Реабілітований 15 серпня 1989 р. за Указом ПВР СРСР від 16 січня 1989 р.

ВЕЛИЧКО Пилип Дмитрович, 1890 р.н., уродженець с. Худяки Черкаського р-ну, українець, б/п. Проживав у с. Худяки. Колгоспник. Засуджений 4 грудня 1937 р. трійкою УНКВС Київської обл. до ВМП. Реабілітований 13 березня 1989 р. за Указом ПВР СРСР від 16 січня 1989 р.

ВЕРЕТІЛЬНИК Іван Андрійович, 1898 р.н., уродженець с. Яснозір'я Черкаського р-ну, українець, б/п. Проживав у с. Яснозір'я. Працював на шахті "Боков-Антрацит". Засуджений 26 березня 1938 р. трійкою УНКВС Київської обл. до ВМП. Реабілітований 19 листопада 1958 р. Черкаським облсудом.

ВЕРЕТІЛЬНИК Петро Іванович, 1884 р.н., уродженець с. Яснозір'я Черкаського р-ну, українець, б/п. Проживав у с. Яснозір'я. Колгоспник. Засуджений 26 березня 1938 р. трійкою УНКВС Київської обл. до ВМП. Реабілітований 19 листопада 1958 р. Черкаським облсудом.

ВЕРЕТІЛЬНИК Сергій Онуфрійович, 1889 р.н., уродженець с. Яснозір'я Черкаського р-ну, українець, б/п. Проживав у с. Яснозір'я. Колгоспник. Засуджений 26 березня 1938 р. трійкою УНКВС Київської обл. до ВМП. Реабілітований 19 листопада 1958 р. Черкаським облсудом.

ВЕРЕЩИНСЬКИЙ Антон Станіславович, 1898 р.н., уродженець с. Софіївка Черкаського р-ну, українець, б/п. Проживав у с. Софіївка. Колгоспник. Засуджений 28 вересня 1938 р. трійкою УНКВС Київської обл. до ВМП. Реабілітований 19 травня 1966 р. Черкаським облсудом.

ВЕРЕЩИНСЬКИЙ Вікентій Антонович, 1902 р.н., уродженець с. Софіївка Черкаського р-ну, українець, б/п. Проживав у с. Софіївка. Колгоспник. Засуджений 1 вересня 1938 р. трійкою УНКВС Київської обл. до ВМП. Реабілітований 5 листопада 1965 р. Черкаським облсудом.

ВЕРЕЩИНСЬКИЙ Микола Петрович, 1888 р.н., уродженець с. Ст. Гута Черкаського р-ну, поляк, б/п. Проживав у с. Софіївка Черкаського р-ну. Колгоспник. Засуджений 10 листопада 1937 р. НКВС і Прокурором СРСР до ВМП. Реабілітований 19 липня 1958 р. ВС УРСР.

ВІХОТЬ Володимир Кіндратович, 1899 р.н., уродженець с. Первомайське Черкаського р-ну, українець, б/п. Проживав у с. Первомайське. Колгоспник. Засуджений 28 квітня 1938 р. трійкою УНКВС Київської обл. до ВМП. Реабілітований 14 листопада 1957 р. Черкаським облсудом.

ВЛАСЕНКО Костянтин Дмитрович, 1891 р.н., уродженець с. Байбузи Черкаського р-ну, українець, б/п. Проживав у с. Байбузи. Колгоспник. Засуджений 13 квітня 1938 р. трійкою УНКВС Київської обл. до ВМП. Реабілітований 17 грудня 1956 р. Черкаським облсудом.

ВОВЧЕНКО Юрій Миколайович, 1901 р.н., уродженець с. Смас Волинської обл., українець, б/п. Проживав у с. Руська Поляна Черкаського р-ну. Працював приймальником у Черкаському ліспромгоспі. Засуджений 26 листопада 1937 р. НКВС і прокурором СРСР до ВМП. Реабілітований 25 червня 1957 р. ВС СРСР.

ВИШКВАРКА Роман Федорович, 1904 р.н., уродженець с. Яснозір'я Черкаського р-ну, українець, б/п. Проживав у с. Яснозір'я. Селянин-одноосібник. Засуджений 10 травня 1931 р. ОН ДПУ УРСР до 3 р. заслання. Реабілітований за Указом ПВР СРСР від 16 січня 1989 р.

ВИШКВАРКА Федір Дмитрович, 1875 р.н., уродженець с. Яснозір'я Черкаського р-ну, українець, б/п. Проживав у с. Яснозір'я. Селянин-одноосібник. Засуджений 10 травня 1931 р. ОН ДПУ УРСР до 3 р. заслання. Реабілітований за Указом ПВР СРСР від 16 січня 1989 р.

ГАЙДУК Євдоким Прокопович, 1900 р.н., уродженець с. Шелепухи Черкаського р-ну, українець, виключений із кандидатів в члени партії. Проживав в с. Шелепухи. Колгоспник. Засуджений 5 вересня 1938 р. трійкою УНКВС Київської обл. до ВМП. Реабілітований 4 січня 1961 р. Черкаським облсудом.

ГАЛАК Ілля Андрійович, 1888 р.н., уродженець с. Кацюбинці Гусятинської волості, Польща, українець, б/п. Проживав у с. с. Хацьки. Працював у колгоспі "Політвідділ" на різних роботах. Засуджений 16 січня 1938 р. НКВС СРСР до ВМП. Реабілітований 20 червня 1989 р. за Указом ПВР СРСР від 16 січня 1989 р.

ГАЛУШКО Василь Іванович, 1881 р.н., уродженець с. Панське Золотоніського р-ну, українець, б/п. Проживав у с. Панське. Працював конюхом у Черкаській артілі "Гужовик". Засуджений 10 вересня 1937 р. трійкою УНКВС Київської обл. до ВМП. Реабілітований 27 липня 1964 р. Черкаським облсудом.

ГАПОНЕНКО Антін Кіндратович, 1906 р.н., уродженець с. Руська Поляна Черкаського р-ну, українець, б/п. Проживав у с. Руська Поляна. Рядовий у рад. армії. Засуджений 4 жовтня 1940 р. ОН НКВС СРСР до 5 р. ВТТ. Реабілітований 12 червня 1958 р. ВТ МВО.

ГАПОНЕНКО Семен Семенович, 1919 р.н., уродженець с. Руська Поляна Черкаського р-ну, українець, б/п. Проживав у с. Р. Поляна. Військовослужбовець 600 окр. роти. Засуджений 20 червня 1942 р. ВТ Північно-Західного фронту до 8 р. ВТТ. Реабілітований 8 лютого 1990 р. ВС СРСР.

ГЕРАСИМЕНКО Борис Кирилович, 1899 р.н., уродженець с. Березняки Черкаського р-ну, українець, б/п. Проживав у с. Березняки. Колгоспник. Засуджений 28 квітня 1938 р. трійкою УНКВС Київської обл. до ВМП. Реабілітований 14 грудня 1957 р. Черкаським облсудом.

ГЕРАСИМЕНКО Іван Семенович, 1896 р.н., уродженець с. Яснозір'я Черкаського р-ну, українець, б/п. Проживав у с. Яснозір'я. Колгоспник. Засуджений 26 березня 1938 р. трійкою УНКВС Київської обл. до ВМП. Реабілітований 19 листопада 1958 р. Черкаським облсудом.

ГЕРАСИМЕНКО Конон Семенович, 1892 р.н., уродженець с. Яснозір'я, Черкаського р-ну, українець, б/п. Проживав у с. Яснозір'я. Колгоспник. Засуджений 26 березня 1938 р. трійкою УНКВС Київської обл. до ВМП. Реабілітований 19 листопада 1958 р. Черкаським облсудом.

ГЕРАСИМЕНКО Михайло Семенович, 1897 р.н., уродженець с. Яснозір'я Черкаського р-ну, українець, б/п. Проживав у с. Яснозір'я. Колгоспник. Засуджений трійкою УНКВС Київської обл. до ВМП. Реабілітований 19 листопада 1958 р. Черкаським облсудом.

ГЕРКУЛЕНКО Олексій Петрович, 1872 р.н., уродженець с. Руська Поляна Черкаського р-ну, українець, б/п. Проживав у с. Руська Поляна. Без певного місця роботи. Засуджений 9 березня 1938 р. трійкою УНКВС Київської обл. до ВМП. Реабілітований 10 травня 1989 р. за Указом ПВР СРСР від 16 січня 1989 р.

ГОЛЕГА Андрій Трохимович, 1903 р.н., уродженець с. Геронимівка Черкаського р-ну, українець, б/п. Проживав у с. Геронимівка. Хлібороб. Засуджений 16 березня 1930 р. трійкою ДПУ УРСР до ВМП. Реабілітований 9 червня 1989 р. за Указом ПВР СРСР від 16 січня 1989 р.

ГОЛОВЧИНСЬКИЙ Володимир Михайлович, 1905 р.н., уродженець с. Струдич (Білорусія), українець, б/п. Проживав у с. Хацьки Черкаського р-ну. Робітник на залізничній ст. Білозір'я. Засуджений 12 січня 1938 р. НКВС і прокурором СРСР до ВМП. Реабілітований 24 липня 1962 р. ВТ КВО.

ГОЛОСУН Гнат Касянович, 1892 р.н., уродженець с. Яснозір'я Черкаського р-ну, українець, б/п. Проживав у с. Яснозір'я. Працював бригадиром у колгоспі. Засуджений 26 березня 1938 р. трійкою УНКВС Київської обл. до ВМП. Реабілітований 19 листопада 1958 р. Черкаським облсудом.

ГОНОР Павло Федорович, 1894 р.н., уродженець с. Яснозір'я Черкаського р-ну, українець, б/п. Проживав у с. Яснозір'я. Колгоспник. Засуджений 28 березня 1938 р. трійкою УНКВС Київської обл. до ВМП. Реабілітований 19 листопада 1958 р. Черкаським облсудом.

ГОНОР Харитон Федорович, 1888 р.н., уродженець с. Яснозір'я, Черкаського р-ну, українець, б/п. Проживав у с. Яснозір'я. Колгоспник. Засуджений 26 березня 1938 р. трійкою УНКВС Київської обл. до ВМП. Реабілітований 19 листопада 1958 р. Черкаським облсудом.

ГОРДІЄНКО Свирид Аністратович, 1901 р.н., уродженець с. Мошни Черкаського р-ну, українець, б/п. Проживав у с. Мошни. Працював робітником ліспромгоспу. Засуджений 17 квітня 1938 р. трійкою УНКВС Київської обл. до ВМП. Реабілітований 8 грудня 1956 р. Черкаським облсудом.

ГРЕБЕНЮК Роман Овсійович, 1882 р.н., уродженець с. Червона Слобода Черкаського р-ну, українець, б/п. Проживав у с. Червона Слобода. Хлібороб. Засуджений 20 березня 1930 р. трійкою ДПУ УРСР до 10 р. ВТТ. Реабілітований 11 вересня 1989 р. за Указом ПВР СРСР від 16 січня 1989 р.

ГРЕЧКА Онисим Семенович, 1887 р.н., уродженець с. Мошни Черкаського р-ну, українець, б/п. Проживав у с. Мошни. Працював робітником. Засуджений 13 квітня 1938 р. трійкою УНКВС Київської обл. до ВМП. Реабілітований 17 грудня 1956 р. Черкаським облсудом.

ГРЕЧУХА Павло Корнійович, 1890 р.н., уродженець с. Мошни Черкаського р-ну, українець, б/п. Проживав у с. Мошни. Працював бухгалтером. Засуджений 13 квітня 1938 р. трійкою УНКВС Київської обл. до ВМП. Реабілітований 17 грудня 1956 р. Черкаським облсудом.

ГРИЦЕНКО Василь Йосипович, 1899 р.н., уродженець с. Байбузи Черкаського р-ну, українець, б/п. Проживав у с. Байбузи. Колгоспник. Засуджений 31 грудня 1937 р. трійкою УНКВС Київської обл. до ВМП. Реабілітований 19 травня 1966 р. Черкаським облсудом.

ГРИЦЕНКО Роман Йосипович, 1903 р.н., уродженець с. Байбузи Черкаського р-ну, українець, б/п. Проживав у с. Байбузи. Колгоспник. Засуджений 9 жовтня 1938 р. ОН при НКВС СРСР до 8 р. ВТТ. Реабілітований 30 червня 1966 р. Черкаським облсудом.

ГУРЖІЙ-БРИК Григорій Федорович, 1908 р.н., уродженець с. Худяки Черкаського р-ну, українець, б/п. Проживав у с. Худяки. Не працював. Засуджений 15 вересня 1937 р. трійкою УНКВС Київської обл. до 10 р. ВТТ. Реабілітований 27 вересня 1989 р. за Указом ПВР СРСР від 16 січня 1989 р.

ГУРЖІЙ Яків Кондикович, 1883 р.н., уродженець с. Худяки Черкаського р-ну, українець, б/п. Проживав у с. Худяки. Колгоспник. Засуджений 9 березня 1938 р. трійкою УНКВС Київської обл. до ВМП. Реабілітований 31 липня 1989 р. за Указом ПВР СРСР від 16 січня 1989 р.

ГУРІНЕНКО Олена Іванівна, 1905 р.н., уродженка с. Червона Слобода Черкаського р-ну, українець, б/п. Проживала у с.Леськи. Колгоспниця. Засуджений 14 липня 1941 р. ВТ військ НКВС Київської обл. до ВМП. Реабілітований 28 грудня 1989 р. за Указом ПВР СРСР від 16 січня 1989 р.

ГУРІНЕНКО Кирило Максимович, 1895 р.н., уродженець с. Білозір'я Черкаського р-ну, українець, б/п. Проживав у с. Білозір'я. Без певних занять. Засуджений 16 жовтня 1937 р. трійкою УНКВС Київської обл. до ВМП. Реабілітований 14 вересня 1989 р. за Указом ПВР СРСР від 16 січня 1989 р.

ГУРІНЕНКО Петро Микитович, 1901 р.н., уродженець с. Єлизаветівка Черкаського р-ну, українець, б/п. Проживав у с. Єлизаветівка. Працював вантажником на пристані Сокирне. Засуджений 12 липня 1941 р. ВТ прикордонної і внутрішньої охорони Київської обл. до ВМП. Реабілітований 30 листопада 1989 р. за Указом ПВР СРСР від 16 січня 1989 р.

ДЕМ'ЯНЕНКО Гордій Федотович, 1898 р.н., уродженець с. Яснозір'я Черкаського р-ну, українець, б/п. Проживав у с. Яснозір'я. Колгоспник. Засуджений 26 березня 1938 р. трійкою УНКВС Київської обл. до ВМП. Реабілітований 19 листопада 1958 р. Черкаським облсудом.

ДІБРОВА Онуфрій Лукович, 1870 р.н., уродженець с. Мельниківка Смілянського р-ну, українець, б/п. Проживав у с. Білозір'я. Працював сторожем у сільпо. Засуджений 24 липня 1941 р. ВТ військ НКВС Київської обл. до ВМП. Реабілітований 19 жовтня 1989 р. Черкаським облсудом.

ДІХТЯРЬОВ ПЕтро Пилипович, 1915 р.н., уродженець с. Кумейки Черкаського р-ну, українець, б/п. Проживав у с. Мошни. Військовослужбовець РА. Засуджений 27 вересня 1940 р. ОН НКВС СРСР до 5 р. ВТТ. Реабілітований 3 лютого 1958 р. ВТ МВО.

ДНІПРОВИЙ-ПАЦАН Охрім Михайлович, 1892 р.н., уродженець с. Мошни Черкаського р-ну, українець, б/п. Проживав у с. Мошни. Працював вчителем у школі №2. Засуджений 14 листопада 1937 р. трійкою УНКВС Київської обл. до 10 р. ВТТ. Реабілітований 20 червня 1989 р. за Указом ПВР СРСР від 16 січня 1989 р.

ДОБРОВОЛЯНСЬКИЙ Олександр Якович, 1890 р.н., уродженець с. Сигнаївка Шполянського р-ну, українець, б/п. Проживав у с. Хацьки Черкаського р-ну. Працював вчителем. Засуджений 14 листопада 1937 р. трійкою УНКВС Київської обл. до 8 р. ВТТ. Реабілітований 22 червня 1989 р. за Указом ПВР СРСР від 16 січня 1989 р.

ДРАНИК Яків Самойлович, 1895 р.н., уродженець с. Яснозір'я Черкаського р-ну, українець, б/п. Проживав у с. Яснозір'я. Колгоспник. Засуджений 26 березня 1938 р. трійкою УНКВС Київської обл. до ВМП. Реабілітований 19 листопада 1958 р. Черкаським облсудом.

ДРАНОВСЬКИЙ Борис Мойсейович, 1911 р.н., уродженець с. Мокра Калигірка Шполянського р-ну, єврей,б/п. Проживав у м. Черкаси. Рядовий у 97 стр. полку 18 стн. дивізії РА. Засуджений 28 вересня 1940 р. ОН при НКВС СРСР до 5 р. ВТТ. Реабілітований 30 березня 1958 р. ВТ МВО.

ДУБНЯК Степан Іванович, 1907 р.н., уродженець с. Козинці Переяславського р-ну, українець, б/п, виключений із кандидатів в члени ВКП/б/ в 1931 р. Проживав у с. Білозір'я. Працював у Білозірському лісництві. Засуджений 3 жовтня 1938 р. трійкою УНКВС Київської обл. до ВМП. Реабілітований 20 березня 1958 р. ВТ МВО.

ДУДНИК Григорій Назарович, 1902 р.н., уродженець с. Мошни Черкаського р-ну, українець, б/п. Проживав у с. Мошни. Працював ковалем у Дудницькій МТС. Засуджений 5 жовтня 1938 р. ОН при НКВС СРСР до 5 р. ВТТ. Реабілітований 1 червня 1989 р. за Указом ПВР СРСР від 16 січня 1989 р.

ДЯЧЕНКО Іван Степанович, 1899 р.н., уродженець с. Руська Поляна Черкаського р-ну, українець, б/п. Проживав у с. Руська Поляна. Військовослужбовець РА. Засуджений 27 вересня 1940 р. ОН при НКВС СРСР до 5 р. ВТТ. Реабілітований 23 грудня 1957 р. ВТ МВО.

ДУДНИК Яків Антонович, 1902 р.н., уродженець с. Мошни Черкаського р-ну, українець, б/п. Проживав у с. Мошни. Працював робітником у лісництві. Засуджений 13 травня 1938 р. трійкою УНКВС Київської обл. до ВМП. Реабілітований 17 грудня 1956 р. Черкаським облсудом.

ЕЙДУС Михайло Єфроїмович, 1901 р.н., уродженець м. Двінськ, єврей, чл. ВКП/б/. Проживав у м. Черкаси. Працював директором махорочної фабрики. Засуджений 2 жовтня 1937 р. ОН при НКВС СРСР до 5 р. заслання до Казахстану. Реабілітований 12 лютого 1958 р. Черкаським облсудом.

ЕРНСТ Едуардович Марцелович, 1903 р.н., уродженець м. Житомир, поляк, б/п. Проживав у м. Черкаси. Працював на цукрорафзаводі вантажником. Засуджений 19 вересня 1938 р. трійкою УНКВС Київської обл. до ВМП. Реабілітований 8 липня 1989 р.

ЖИЛА Прокіп Минович, 1911 р.н., уродженець с. Яснозір'я Черкаського р-ну, українець, б/п. Проживав у с. Яснозір'я. Рядовий 44 окр. зенітно-артилер. дивізії РА. Засуджений 8 лютого 1943 р. ВТ 9 Повітряної Армії до 8 р. ВТТ. Реабілітований 3 липня 1969 р. військовою колегією ВС СРСР.

ЖМАК Яків Кузьмович, 1893 р.н., уродженець с. Яснозір'я Черкаського р-ну, українець, б/п. Проживав у с. Яснозір'я. Працював десятником з розробки лісу у лісництві. Засуджений 26 березня 1938 р. трійкою УНКВС Київської обл. до ВМП. Реабілітований 19 листопада 1958 р. Черкаським облсудом.

ЗАДОЙ Марко Павлович, 1892 р.н., уродженець с. Софіївка Черкаського р-ну, українець, б/п. Проживав у с. Софіївка. Колгоспник. Засуджений 1 вересня 1938 р. трійкою УНКВС Київської обл. до ВМП. Реабілітований 5 листопада 1965 р. Черкаським облсудом.

ЗАДОЯ Карпо Тимофійович, 1882 р.н., уродженець с. Софіївка Черкаського р-ну, українець, б/п. Проживав у с. Софіївка. Колгоспник. Засуджений 4 вересня 1937 р. трійкою УНКВС Київської обл. до 10 р. ВТТ. Реабілітований 14 червня 1967 р. Черкаським облсудом.

ЗАРУДНИЦЬКИЙ Іван Юхимович, 1907 р.н., уродженець с. Білозір'я Черкаського р-ну, українець, б/п. Проживав у с. Білозір'я. Колгоспник. Засуджений 7 березня 1938 р. трійкою УНКВС Київської обл. до ВМП. Реабілітований 20 квітня 1960 р. Черкаським облсудом.

ЗАТОКА Марія Іванівна, 1896 р.н., уродженка с. Білозір'я Черкаського р-ну, українка, б/п. Проживала у с. Білозір'я. Колгоспниця. Засуджена 20 липня 1941 р. ВТ військ НКВС Київської обл. до 5 р. ВТТ. Реабілітованв 19 жовтня 1989 р. Черкаським облсудом.

ЗАХАРЧЕНКО Вікентій Федотович, 1892 р.н., уродженець с. Мошни, Черкаського р-ну, українець, б/п. Проживав у с. Мошни. Працював комірником у лісництві. Засуджений 17 квітня 1938 р. трійкою УНКВС Київської обл. до ВМП. Реабілітований 8 грудня 1956 р. Черкаським облсудом.

ЗАЦАРИННА Олександра Тимофіївна, 1908 р.н., уродженка с. Дубіївка Черкаського р-ну, українка, б/п. Проживала в с. Дубіївка. Працював сезонною робітницею в Дубіївському лісництві. Засуджена 19 серпня 1937 р. трійкою УНКВС Київської обл. до 10 р. ВТТ. Реабілітована 18 березня 1968 р. Черкаським облсудом.

ЗАЦАРИННА Анастасія Іванівна, 1883 р.н., уродженка с. Дубіївка Черкаського р-ну, українка, б/п. Проживала в с. Дубіївка. Не працювала. Засуджена 17 серпня 1937 р. трійкою УНКВС Київської обл. до 10 р. ВТТ. Реабілітована 1 липня 1989 р. за Указом ПВР СРСР від 16 січня 1989 р.

ЗБАРАСЬКИЙ Анатолій Степанович, 1881 р.н., уродженець с. Боровиця Чигиринського р-ну, українець, б/п. Проживав у с. Шелепухи Черкаського р-ну. Працював вчителем у школі. Засуджений 9 жовтня 1938 р. ОН при НКВС СРСР до 5 р. ВТТ. Реабілітований 25 травня 1959 р. Черкаським облсудом.

ЗЕЛЕНКО Василь Васильович, 1909 р.н., уродженець с. Степанки Черкаського р-ну, українець, б/п. Проживав у с. Степанки. Військовослужбовець РА. Засуджений 27 вересня 1940 р. ОН НКВС СРСР до 5 р. ВТТ. Реабілітований 31 березня 1958 р. ВТ МВО.

ІВАЩЕНКО Василь Андрійович, 1913 р.н., уродженець с. Свидівок Черкаського р-ну, українець, б/п. Проживав у с. Свидівок. Військовослужбовець, курсант полкової школи арт. Полку м. Орджонікідзе. Засуджений 15 вересня 1937 р. ВТ 4 козацького корпуса до 4 р. ВТТ. Реабілітований 14 вересня 1989 р. військовою колегією ВС СРСР.

ІСАЄНКО Степан Федосійович, 1887 р.н., уродженець с. Лозівок Черкаського р-ну, українець, б/п. Проживав у с. Лозівок. Працював рульовим теплоходу у річковому порту "Бубнов". Засуджений 5 жовтня 1937 р. спецколегією Київського облсуду до 5 р. ВТТ. Реабілітований 7 жовтня 1960 р. ВС УРСР.

ІЩЕНКО Олександр Денисович, 1892 р.н., уродженець с. Яснозір'я Черкаського р-ну, українець, б/п. Проживав у с. Яснозір'я. Працював комірником у колгоспі. Засуджений 28 березня 1938 р. трійкою УНКВС Київської обл. до ВМП. Реабілітований 19 листопада 1958 р. Черкаським облсудом.

КАЛАШНИК Григорій Якович, 1910 р.н., уродженець с. Білозір'я, Черкаського р-ну, українець, б/п. Проживав у с. Білозір'я. Селянин-одноосібник. Засуджений 27 листопада 1937 р. трійкою УНКВС Київської обл. до 10 р. ВТТ. Реабілітований 1 вересня 1989 р. за Указом ПВР СРСР від 16 січня 1989 р.

КАЛАШНИК Ірина Василівна, 1908 р.н., уродженка с. Леськи Черкаського р-ну, українка, б/п. Проживала в с.Леськи. Домогосподарка. Засуджена 21 червня 1938 р. ОН при НКВС СРСР до 5 р. заслання в Казахстан. Реабілітована 31 липня 1989 р. за Указом ПВР СРСР від 16 січня 1989 р.

КАЛАЧИНСЬКИЙ Олександр Логвинович, 1889 р.н., уродженець с. Прудянка Дергачівського р-ну Харківської обл., українець, б/п. Проживав у с. Мошни Черкаського р-ну. Працював завідуючим лікарнею у с. Мошни. Засуджений 21 лютого 1945 р. ВТ Черкаського гарнізону до 10 р. ВТТ. Реабілітований 6 лютого 1962 р. ВТ КВО.

КАРАСЬ Карпо Петрович, 1896 р.н., уродженець с. Байбузи Черкаського р-ну, українець, б/п. Проживав у с. Байбузи. Колгоспник. Засуджений 31 грудня 1937 р. трійкою УНКВС Київської обл. до ВМП. Реабілітований 25 грудня 1965 р. Черкаським облсудом.

КАТРЕНКО Антон Трохимович, 1883 р.н., уродженець с. Байбузи Черкаського р-ну, українець, б/п. Проживав у с. Байбузи. Колгоспник. Засуджений 13 квітня 1938 р. трійкою УНКВС Київської обл. до ВМП. Реабілітований 17 грудня 1956 р. Черкаським облсудом.

КАЦИГАН Петро Сергійович, 1888 р.н., уродженець с. Яснозір'я Черкаського р-ну, українець, б/п. Проживав у с. Яснозір'я. Колгоспник. Засуджений 26 березня 1938 р. трійкою УНКВС Київської обл. до ВМП.

КАЦИГАН Степан Сергійович, 1891 р.н., уродженець с. Яснозір'я Черкаського р-ну, українець, б/п. Проживав у с. Яснозір'я. Колгоспник. Засуджений 17 квітня 1938 р. трійкою УНКВС Київської обл. до ВМП. Реабілітований 8 грудня 1956 р. Черкаським облсудом.

КАЧКО Іван Якович, 1894 р.н., уродженець с. Худяки Черкаського р-ну, українець, б/п. Проживав у с. Худяки. Працював рахівником у колгоспі. Засуджений 4 грудня 1937 р. трійкою УНКВС Київської обл. до 10 р. позбавлення волі. Реабілітований 7 серпня 1962 р. Черкаським облсудом.

КИРЖБАУМ Рудольф Омелянович, 1906 р.н., уродженець Польщі, німець, б/п. Проживав у с. Сокирне Черкаського р-ну. Працював клепальником у Черкаському ліспромгоспі. 15 жовтня 1938 р. засуджений трійкою УНКВС Київської обл. до ВМП. Реабілітований 1 лютого 1961 р. ВТ КВО.

КЛИМЕНКО Іван Михайлович, 1876 р.н., уродженець с. Леськи Черкаського р-ну, українець, б/п. Проживав у с.Леськи. Селянин-одноосібник. Засуджений 28 листопада 1930 р. ОН ДПУ УРСР до 3 р. заслання. Реабілітований 15 листопада 1989 р. за Указом ПВР СРСР від 16 січня 1989 р.

КЛИМЕНКО Максим Григорович, 1890 р.н., уродженець с. Червоне Золотоніського р-ну, українець, б/п. Проживав у с. Червоне. Працював слюсарем на Черкаському машинобудівному заводі. Засуджений 10 вересня 1937 р. трійкою УНКВС Київської обл. до 10 р. позбавлення волі. Реабілітований 27 липня 1964 р. Черкаським облсудом.

КЛЮЧКА Вавіл Трохимович, 1887 р.н., уродженець с. Хацьки Черкаського р-ну, українець, б/п. Проживав у с. Хацьки. Селянин-одноосібник. Засуджений 1 грудня 1930 р. ОН ДПУ УРСР до 3 р. заслання. Реабілітований 15 листопада 1989 р. за Указом ПВР СРСР від 16 січня 1989 р.

КЛЮЧКО Артем Матвійович, 1900 р.н., уродженець с. Хацьки Черкаського р-ну, українець, б/п. Проживав у с. Хацьки. Працював слюсарем ВЧ-5 на ст. ім. Т. Шевченка. Засуджений 22 лютого 1938 р. ОН НКВС СРСР до 10 р. позбавлення волі. Реабілітований 17 серпня 1960 р. Черкаським облсудом.

КЛЮЧКО Григорій Пархомович, 1908 р.н., уродженець с. Хацьки Черкаського р-ну, українець, б/п. Проживав у с. Хацьки. Працював слюсарем депо на ст. ім. Т. Шевченка. Засуджений 3 жовтня 1938 р. лінійним судом Одеської залізниці до 5 р. позбавлення волі. Реабілітований 6 вересня 1960 р. ВС УРСР.

КЛЮЧКО Мефодій Трохимович, 1890 р.н., уродженець с. Хацьки Черкаського р-ну, українець, б/п. Проживав у с. Хацьки. Працював робітником депо на ст. ім. Т. Шевченка. Засуджений 14 вересня 1937 р. трійкою УНКВС Одеської обл. до 10 р. позбавлення волі. Реабілітований 4 червня 1989 р. за Указом ПВР СРСР від 16 січня 1989 р.

КОВБАСА Опанас Якович, 1903 р.н., уродженець с. Степанки Черкаського р-ну, українець, б/п. Проживав у с. Хацьки. Працював слюсарем ВЧ-5 на ст. ім. Т. Шевченка. Засуджений 7 березня 1938 р. трійкою УНКВС Одеської обл. до ВМП. Реабілітований 5 березня 1960 р. Черкаським облсудом.

КОВБАСА Яків Якович, 1904 р.н., уродженець с. Степанки Черкаського р-ну, українець, б/п. Проживав у с. Хацьки. Працював слюсарем депо на ст. ім. Т. Шевченка. Засуджений 7 березня 1938 р. трійкою УНКВС Одеської обл. до ВМП. Реабілітований 5 березня 1960 р. Черкаським облсудом.

КОВАЛЕНКО Гаврило Якович, 1878 р.н., уродженець с. Руська Поляна Черкаського р-ну, українець, б/п. Проживав у с. Руська Поляна. Не працював. Засуджений 8 грудня 1937 р. трійкою УНКВС Київської обл. до ВМП. Реабілітований 6 червня 1989 р. за Указом ПВР СРСР від 16 січня 1989 р.

КОВАЛЬ Пантелеймон Аврамович, 1899 р.н., уродженець с. Геронимівка Черкаського р-ну, українець, б/п. Проживав у с. Геронимівка. Чернець. Засуджений 25 грудня 1937 р. трійкою КОУ НКВС УРСР до розстрілу. Реабілітований 26 червня 1989 р. за Указом ПВР СРСР від 16 січня 1989 р.

КОВАЛЬ Матвій Петрович, 1889 р.н., уродженець с. Шелепухи, Черкаського р-ну, українець, б/п. Проживав у с. Шелепухи. Колгоспник. Засуджений 28 квітня 1938 р. трійкою УНКВС Київської обл. до ВМП. Реабілітований 14 грудня 1957 р. Черкаським облсудом.

КОВАЛЬЧУК Антон Юхимович, 1902 р.н., уродженець с. Червоне Золотоніського р-ну, українець, б/п. Проживав у с. Червоне. Працював обліковцем у черкаській артілі "Гужовик". Засуджений 10 вересня 1937 р. трійкою УНКВС Київської обл. до 10 р. позбавлення волі. Реабілітований 27 липня 1964 р. Черкаським облсудом.

КОВАЛЬЧУК Федір Юхимович, 1895 р.н., уродженець с. Червоне Золотоніського р-ну, українець, б/п. Проживав у с. Червоне. Працював у Черкаській артілі "Гужовик". Засуджений 10 липня 1937 р. трійкою УНКВС Київської обл. до 10 р. позбавлення волі. Реабілітований 27 липня 1964 р. Черкаським облсудом.

КОВАЛЬЧУК Юхим Ілліонович, 1870 р.н., уродженець с. Червоне Золотоніського р-ну, українець, б/п. Проживав у с. Червоне. Працював конюхом у черкаській артілі "Гужовик". Засуджений 10 вересня 1937 р. трійкою УНКВС Київської обл. до 10 р. позбавлення волі. Реабілітований 27 липня 1964 р. Черкаським облсудом.

КОЖЕМЯКА Микита Матвійович, 1893 р.н., уродженець с. Худяки Черкаського р-ну, українець, б/п. Проживав у с. Худяки. Селянин-одноосібник. Засуджений 12 січня 1931 р. ОН ДПУ УРСР до 3 р. заслання. Реабілітований 15 листопада 1989 р. за Указом ПВР СРСР від 16 січня 1989 р.

КОЖЕМЯКА Пантелеймон Васильович, 1903 р.н., уродженець с. Худяки Черкаського р-ну, українець, б/п. Проживав у с. Худяки. Селянин-одноосібни. Засуджений 22 квітня 1931 р. ОН ДПУ УРСР до 3 р. заслання. Реабілітований у 1989 р. за Указом ПВР СРСР від 16 січня 1989 р.

КОЗИЦЬКИЙ Степан Іванович, 1884 р.н., уродженець с. Загірці, Польща, поляк, б/п. Проживав у с. Мошни. Працював спеціалістом по лісокультурах у Черкаському лісгоспі. Засуджений 11 грудня 1937 р. постановою НКВС і Прокурором СРСР до ВМП. Реабілітований 13 вересня 1960 р. Військовим Трибуналом КВО.

КОЗОРЄЗОВ Микола Микитович, 1875 р.н., уродженець м. Золотоноша, українець, б/п. Проживав у с. Мошни. Не працював. Засуджений 29 жовтня 1937 р. трійкою УНКВС Київської обл. до ВМП. Реабілітований 9 червня 1989 р. за Указом ПВР СРСР від 16 січня 1989 р.

КОЗЮРА Федір Артемович, 1897 р.н., уродженець с. Білозір'я Черкаського р-ну, українець, б/п. Проживав у с. Білозір'я. Працював бракером лісу у лісництві. Засуджений 11 січня 1940 р. ОН НКВС СРСР до 5 р. позбавлення волі. Реабілітований 1 вересня 1989 р. за Указом ПВР СРСР від 16 січня 1989 р.

КОЛОМІЄЦЬ Антон Степанович, 1889 р.н., уродженець с. Мошни Черкаського р-ну, українець, б/п. Проживав у с. Мошни. Працював рахівником у лікарні. Засуджений 29 жовтня 1937 р. трійкою УНКВС Київської обл. до 10 р. позбавлення волі. Реабілітований 8 жовтня 1958 р. Черкаським облсудом.

КОЛОМІЄЦЬ Кіндрат Юхимович, 1900 р.н., уродженець с. Мошни Черкаського р-ну, українець, б/п. Проживав у с. Мошни. Працював рахівником. Засуджений 13 квітня 1938 р. трійкою УНКВС Київської обл. до ВМП. Реабілітований 17 грудня 1956 р. Черкаським облсудом.

КОЛОМІЄЦЬ Степан Миколайович, 1897 р.н., уродженець с. Мошни Черкаського р-ну, українець, б/п. Проживав у с. Мошни. Працював бригадиром у колгоспі. Засуджений 13 квітня 1938 р. трійкою УНКВС Київської обл. до ВМП. Реабілітований 17 грудня 1956 р. Черкаським облсудом.

КОМПАНІЄЦЬ Федір Тимофійович, 1891 р.н., уродженець с. Червоне Золотоніського р-ну, українець, б/п. Проживав у с. Мошни. Працював сторожем у Черкаській ветлікарні. Засуджений 10 вересня 1937 р. трійкою УНКВС Київської обл. до 10 р. позбавлення волі. Реабілітований 27 липня 1964 р. Черкаським облсудом.

КОНОНЕНКО Феодосій Олексійович, 1887 р.н., уродженець с. Руська Поляна, Черкаського р-ну, українець, б/п. Проживав у с. Руська Поляна. Працював вчителем. Засуджений 28 квітня 1938 р. трійкою УНКВС Київської обл. до ВМП. Реабілітований 14 грудня 1957 р. Черкаським облсудом.

КОПИЛЕЦЬ Григорій Микитович, 1885 р.н., уродженець с. Яснозір'я Черкаського р-ну, українець, б/п. Проживав у с. Яснозір'я. Працював секретарем сільради. Засуджений 18 квітня 1938 р. трійкою УНКВС Київської обл. до ВМП. Реабілітований 17 грудня 1956 р. Черкаським облсудом.

КОРЕЦЬКИЙ Тимофій Якович, 1901 р.н., уродженець с. Вергуни Черкаського р-ну, українець, б/п. Проживав у с. Вергуни. Колгоспник. Засуджений 28 грудня 1937 р. трійкою УНКВС Київської обл. до ВМП. Реабілітований 3 березня 1989 р. за Указом ПВР СРСР від 16 січня 1989 р.

КОРЧЕХА Терентій Йосипович, 1910 р.н., уродженець с. Нечаївка Черкаського р-ну, українець, б/п. Проживав у с. Нечаївка. Колгоспник. Засуджений 5 квітня 1944 р. Черкаським ВТ до 10 р. ВТТ. Реабілітований 1 березня 1960 р. ВТ КВО.

КОСМИН Денис Микитович, 1875 р.н., уродженець с. Вергуни Черкаського р-ну, українець, б/п. Проживав у с. Вергуни. Селянин-одноосібник. Засуджений 12 квітня 1931 р. ОН ДПУ УРСР до 3 р. заслання. Реабілітований 15 листопада 1989 р. за Указом ПВР СРСР від 16 січня 1989 р.

КОСМИНА Гнат Іванович, 1904 р.н., уродженець с. Вергуни Черкаського р-ну, українець, б/п. Проживав у с. Вергуни. Працював пасічником у колгоспі. Засуджений 28 грудня 1937 р. трійкою УНКВС Київської обл. до ВМП. Реабілітований 3 березня 1989 р. за Указом ПВР СРСР від 16 січня 1989 р.

КОСТРИЦЯ Іван Прокопович, 1888 р.н., уродженець с. Яснозір'я Черкаського р-ну, українець, б/п. Проживав у с. Яснозір'я. Працював бухгалтером у школі комбайнерів. Засуджений 26 березня 1938 р. трійкою УНКВС Київської обл. до ВМП. Реабілітований Черкаським облсудом.

КОЧУБЕЙ Іван Степанович, 1912 р.н., уродженець с. Червона Слобода Черкаського р-ну, українець, б/п. Проживав у с. Червона Слобода. Рядовий в РА. Засуджений 4 жовтня 1940 р. ОН НКВС СРСР до 5 р. позбавлення волі. Реабілітований 24 липня 1958 р. ВТ МВО.

КРАВЧЕНКО Микола Іванович, 1877 р.н., уродженець с. Тубільці Черкаського р-ну, українець, б/п. Проживав у с. Тубільці. Не працював. Засуджений 28 листопада 1930 р. ОН ДПУ УРСР до 3 р. заслання. Реабілітований 15 листопада 1989 р. за Указом ПВР СРСР від 16 січня 1989 р.

КРАСЮК Степан Романович, 1899 р.н., уродженець с. Березняки Черкаського р-ну, українець, б/п. Проживав у с. Березняки. Колгоспник. Засуджений 28 квітня 1938 р. трійкою УНКВС Київської обл. до ВМП. Реабілітований 14 грудня 1957 р. Черкаським облсудом.

КРИВОРУЧКО Остап Тимофійович, 1896 р.н., уродженець с. Березняки Черкаського р-ну, українець, б/п. Проживав у с. Березняки. Працював у колгоспі. Засуджений 28 квітня 1938 р. трійкою УНКВС Київської обл. до ВМП. Реабілітований 14 грудня 1957 р. Черкаським облсудом.

КРУП Гаврило Васильович, 1908 р.н., уродженець с. Білозір'я Черкаського р-ну, українець, б/п. Проживав у с. Білозір'я. Не працював. Засуджений 5 листопада 1937 р. трійкою УНКВС Київської обл. до 10 р. позбавлення волі. Реабілітований 20 липня 1989 р. за Указом ПВР СРСР від 16 січня 1989 р.

КРАСНОДОН Григорій Якович, 1901 р.н., уродженець с. Дахнівка Черкаського р-ну, українець, член ВКП/б/ до 1936 р. проживав у с. Хадабулок падь Верхня Антія. Кол. пом. командира полку по мат. забезпеченню 13 кв. полку РА. Засуджений 5 жовтня 1938 р. військовою колегією ВС СРСР до ВМП. Реабілітований 1 червня 1957 р. ВК ВС СРСР.

КРИЖАНІВСЬКИЙ Йосип Якович, 1881 р.н., уродженець с. Хацьки Черкаського р-ну, українець, б/п. Проживав у с. Хацьки. Священник. Засуджений 5 листопада 1937 р. трійкою УНКВС Київської обл. до 10 р. позбавлення волі. Реабілітований у 1989 р. за Указом ПВР СРСР від 16 січня 1989 р.

КРИЖЕВСЬКИЙ Петро Семенович, 1884 р.н., уродженець с. Яснозір'я Черкаського р-ну, українець, б/п. Проживав у с. Яснозір'я. Колгоспник. Засуджений 26 березня 1938 р. трійкою УНКВС Київської обл. до ВМП. Реабілітований 19 листопада 1938 р. Черкаським облсудом.

КРИЖЕВСЬКИЙ Платон Пилипович, 1891 р.н., уродженець с. Байбузи Черкаського р-ну, українець, виключений із членів ВКП/б/ у 1924 р. Проживав у с. Байбузи. Працював бригадиром молочно-товарної ферми у колгоспі. Засуджений 9 жовтня 1938 р. ОН при НКВС СРСР до 8 р. позбавлення волі. Реабілітований 30 червня 1966 р. Черкаським облсудом.

КУЗЕНКО Степан Олександрович, 1912 р. уродженець с. Нечаївка Черкаського р-ну, українець, б/п. Проживав у с. Нечаївка. Військовослужбовець РА. Засуджений 13 червня 1942 р. ВТ Барнаульського гарнізону до 10 р. ВТТ. Реабілітований 23 січня 1990 р. ВС СРСР.

КУЛИК Герасим Іванович, 1885 р.н., уродженець с. Хацьки Черкаського р-ну, українець, б/п. Проживав у с. Хацьки. Робітник на Смілянському машинобудівному заводі. Засуджений 5 листопада 1937 р. трійкою УНКВС Київської обл. до 10 р. позбавлення волі. Реабілітований 17 червня 1961 р. Черкаським облсудом.

КУЛИК Платон Данилович, 1901 р.н., уродженець с. Свидівок Черкаського р-ну, українець, б/п. Проживав у с. Свидівок. Військовослужбовець РА. Засуджений 18 вересня 1940 р. ОН НКВС СРСР до 5 р. ВТТ. Реабілітований 8 травня 1958 р. ВТ МВО.

КУЛЬТЕНКО Роман Олексійович, 1891 р.н., уродженець с. Червона Слобода, Черкаського р-ну, українець, б/п. Проживав у с. Червона Слобода. Працював вантажником на Черкаському рафінадному заводі. Засуджений 30 вересня 1938 р. трійкою УНКВС Київської обл. до ВМП. Реабілітований 13 квітня 1968 р. ВТ КВО.

КУЦЕНКО Василь Миколайович, 1899 р.н., уродженець с. Старосілля Черкаського р-ну, українець, б/п. Проживав у с. Старосілля. Працював пожежеником у колгоспі. Засуджений 21 жовтня 1938 р. ОН НКВС СРСР до 5 р. Реабілітований 23 березня 1960 р. Черкаським облсудом.

КУЧЕРЕНКО Василь Степанович, 1907 р.н., уродженець с. Білозір'я Черкаського р-ну, українець, б/п. Проживав у с. Білозір'я. Працював у колгоспі на різних роботах. Засуджений 7 березня 1938 р. трійкою УНКВС Київської обл. до ВМП. Реабілітований 20 квітня 1960 р. Черкаським облсудом.

КУЧЕРЕНКО Павло Романович, 1888 р.н., уродженець с. Білозір'я Черкаського р-ну, українець, б/п. Проживав у с. Білозір'я. Працював їздовим. Засуджений 4 жовтня 1937 р. трійкою КОУ НКВС УРСР до 10 р. ВТТ. Реабілітований 22 червня 1989 р. за Указом ПВР СРСР від 16 січня 1989 р.

КУЧУГУРНИЙ Іван Микитович, 1890 р.н., уродженець с. Сагунівка Черкаського р-ну, українець, б/п. Проживав у с. Сагунівка. Селянин-одноосібник. Засуджений 22 квітня 1931 р. ОН ДПУ УРСР до 3 р. ВТТ. Реабілітований у 1989 р. за Указом ПВР СРСР від 16 січня 1989 р.

КУЧУГУРНИЙ Василь Якович, 1873 р.н., уродженець с. Ломовате Черкаського р-ну, українець, б/п. Проживав у с. Ломовате. Священник. Засуджений 9 березня 1938 р. трійкою УНКВС Київської обл. до ВМП. Реабілітований 5 травня 1989 р. за Указом ПВР СРСР від 16 січня 1989 р.

ЛЕВЧЕНКО Борис Лаврентійович, 1904 р.н., уродженець с. Мошни Черкаського р-ну, українець, б/п. Проживав у с. Мошни. Працював завідуючим майстернею МТС. Засуджений 17 квітня 1938 р. трійкою УНКВС Київської обл. до ВМП. Реабілітований 8 грудня 1956 р. Черкаським облсудом.

ЛУГОВСЬКИЙ Каленик Михайлович, 1892 р.н., уродженець с. Сагунівка Черкаського р-ну, українець, б/п. Проживав у с. Сагунівка. Колгоспник. Засуджений 16 жовтня 1937 р. трійкою УНКВС Київської обл. до ВМП. Реабілітований 28 квітня 1969 р. Черкаським облсудом.

ЛИМАРЕНКО Василь Іванович, 1909 р.н., уродженець с. Дубіївка Черкаського р-ну, українець, б/п. Проживав у с. Дубіївка. Колгоспник колгоспу "Червона Армія". Засуджений 21 листопада 1942 р. ОН НКВС СРСР до 10 р. ВТТ. Реабілітований у 1989 р. за Указом ПВР СРСР від 16 січня 1989 р.

ЛИМАР Степан Артемович, 1880 р.н., уродженець с. Дубіївка Черкаського р-ну, українець, б/п. Проживав у с. Дубіївка. Диякон церкви с. Дубіївка. Засуджений 5 листопада 1937 р. трійкою УНКВС Київської обл. до 10 р. ВТТ. Реабілітований у 1989 р. за Указом ПВР СРСР від 16 січня 1989 р.

ЛИСЕНКО Андрій Гнатович, 1890 р.н., уродженець с. Старосілля Черкаського р-ну, українець, б/п. Проживав у с. Старосілля. Працював бригадиром у колгоспі. Засуджений 21 жовтня 1938 р. ОН НКВС СРСР до 5 р. ВТТ. Реабілітований 6 серпня 1958 р. Черкаським облсудом.

ЛИСЕНКО Павло Карпович, 1897 р.н., уродженець с. Старосілля Черкаського р-ну, українець, б/п. Проживав у с. Старосілля. Працював директором школи. Засуджений 21 жовтня 1938 р. ОН НКВС СРСР до 8 р. ВТТ. Реабілітований 5 серпня 1958 р. Черкаським облсудом.

ЛЯШКО Олександр Микитович, 1901 р.н., уродженець с. Сагунівка Черкаського р-ну, українець, б/п. Проживав у с. Сагунівка. Колгоспник у колгоспі ім. Леніна. Засуджений 8 грудня 1937 р. трійкою УНКВС Київської обл. до ВМП. Реабілітований 9 червня 1989 р. за Указом ПВР СРСР від 16 січня 1989 р.

МАЗУР Іван Васильович, 1878 р.н., уродженець с. Червоне Золотоніського р-ну, українець, б/п. Проживав у с. Червоне. Працював сторожем на лісоскладі у Черкаській райспоживспілці. Засуджений 10 вересня 1937 р. трійкою УНКВС Київської обл. до ВМП. Реабілітований 27 липня 1964 р. Черкаським облсудом.

МАЗУР Степан Ісакович, 1961 р.н., уродженець с. Нововолодимирівка Миколаївської обл., українець, б/п. Проживав у с. Білозір'я Черкаського р-ну. Працював вчителем. Засуджений 14 листопада 1937 р. трійкою УНКВС Київської обл. до 10 р. ВТТ. Реабілітований 14 січня 1959 р. Черкаським облсудом.

МАКАРЕНКО Михайло Мартинович, 1889 р.н., уродженець с. Білозір'я Черкаського р-ну, українець, б/п. Проживав у с. Білозір'я. Працював бригадиром у колгоспі. Засуджений 26 березня 1938 р. трійкою УНКВС Київської обл. до ВМП. Реабілітований 19 листопада 1958 р. Черкаським облсудом.

МАНИЛО Пилип Антонович, 1910 р.н., уродженець с. Яснозір'я Черкаського р-ну, українець, б/п. Проживав у с. Яснозір'я. Колгоспник. Засуджений 26 березня 1938 р. трійкою УНКВС Київської обл. до 10 р. ВТТ. Реабілітований 19 листопада 1958 р. Черкаським облсудом.

МАРАХОВСЬКИЙ Олександр Христофорович, 1894 р.н., уродженець с. Білозір'я Черкаського р-ну, українець, б/п. Проживав у с. Білозір'я. Не працював. Засуджений 5 жовтня 1938 р. ОН при НКВС СРСР до 8 р. ВТТ. Реабілітований 23 квітня 1962 р. Черкаським облсудом.

МАРЮХ Яків Андрійович, 1896 р.н., уродженець с. Байбузи Черкаського р-ну, українець, б/п. Проживав у с. Байбузи. Колгоспник. Засуджений 17 квітня 1938 р. трійкою УНКВС Київської обл. до ВМП. Реабілітований 8 грудня 1956 р. Черкаським облсудом.

МАСЮК Ісаак Микитович, 1890 р.н., уродженець с. Софіївка Черкаського р-ну, українець, б/п. Проживав у с. Софіївка. Колгоспник. Засуджений трійкою УНКВС Київської обл. до ВМП. Реабілітований 5 листопада 1965 р. Черкаським облсудом.

МИХЛАЙ Григорій Пилипович, 1888 р.н., уродженець с. Байбузи Черкаського р-ну, українець, б/п. Проживав у с. Байбузи. Працював їздовим на Ірдинській торфорозробці. Засуджений 31 грудня 1937 р. трійкою УНКВС Київської обл. до ВМП. Реабілітований 31 грудня 1965 р. Черкаським облсудом.

МИГАЛЬ Гаврило Петрович, 1888 р.н., уродженець с. Хацьки Черкаського р-ну, українець, б/п. Проживав у с. Хацьки. Працював конюхом на залізничній станції Білозір'я. Засуджений 28 грудня 1937 р. трійкою УНКВС Київської обл. до ВМП. Реабілітований 3 серпня 1960 р. Черкаським облсудом.

МИГАЛЬ Іван Данилович, 1911 р.н., уродженець с. Хацьки Черкаського р-ну, українець, б/п. Проживав у с. Білозір'я. Працював котельником на Смілянському мехзаводі. Засуджений 7 березня 1938 р. трійкою УНКВС Київської обл. до ВМП. Реабілітований 20 квітня 1960 р. Черкаським облсудом.

МИСЕЦЬКИЙ Євген Миколайович, 1908 р.н., уродженець с. Хоптинці Сатанівського р-ну, Вінницької обл., українець, б/п. Проживав у с. Хацьки Черкаського р-ну. Працював бригадиром в артілі "Червоний шкіряник". Засуджений трійкою УНКВС Київської обл. до ВМП. Реабілітований 21 вересня 1989 р. за Указом ПВР СРСР від 16 січня 1989 р.

МОСПАНЮК Іван Гнатович, 1886 р.н., уродженець м. Львів, українець, б/п. Проживав у с. Змагайлівка Черкаського р-ну. Не працював. Засуджений 14 листопада 1937 р. ОН при НКВС СРСР до 10 р. ВТТ. Реабілітований 8 липня 1989 р. Військ. прокурором КВО.

НАГУЛЯК Степан Корнійович, 1900 р.н., уродженець с. Словести Перемишлянського р-ну, Львівської обл., українець, б/п. Проживав у с. Степанки Черкаського р-ну. Працював робітником на Смілянському будмайданчику №120. Засуджений 19 листопада 1937 р. ОН при НКВС СРСР до 10 р. ВТТ. Реабілітований 8 червня 1989 р. за Указом ПВР СРСР від 16 січня 1989 р.

НЕБИЛИЦЯ Іван Григорович, 1889 р.н., уродженець с. Яснозір'я Черкаського р-ну, українець, б/п. Проживав у с. Яснозір'я. Працював бригадиром у колгоспі. Засуджений 26 березня 1938 р. трійкою УНКВС Київської обл. до ВМП. Реабілітований 19 листопада 1958 р. Черкаським облсудом.

НЕБИЛИЦЯ Мусій Іванович, 1886 р.н., уродженець с. Яснозір'я Черкаського р-ну, українець, б/п. Проживав у с. Яснозір'я. Працював бригадиром у колгоспі. Засуджений 26 березня 1938 р. трійкою УНКВС Київської обл. до ВМП. Реабілітований 19 листопада 1958 р. Черкаським облсудом.

НЕВГОД Єфрем Митрофанович, 1894 р.н., уродженець с. Білозір'я Черкаського р-ну, українець, б/п. Проживав у с. Білозір'я. Інвалід I групи. Засуджений 7 жовтня 1942 р. ОН при НКВС СРСР до 5 р. ВТТ. Реабілітований 31 березня 1989 р. за Указом ПВР СРСР від 16 січня 1989 р.

НЕДВЕЦЬКИЙ Людвиг Михайлович, 1894 р.н., уродженець Польщі, поляк, б/п. Проживав у с. Хацьки Черкаського р-ну. Працював клепарем Черкаського ліспромгоспу. Засуджений 25 жовтня 1938 р. трійкою УНКВС Київської обл. до ВМП. Реабілітований 1 лютого 1961 р. ВТ КВО.

НЕДІЛЯ Гнат Кононович, 1897 р.н., уродженець с. Яснозір'я Черкаського р-ну, українець, б/п. Проживав у с. Яснозір'я. Колгоспник. Засуджений 6 березня 1938 р. трійкою УНКВС Київської обл. до ВМП. Реабілітований 19 листопада 1958 р. Черкаським облсудом.

НЕДІЛЯ Степанида Іванівна, 1896 р.н., уродженка с. Яснозір'я Черкаського р-ну, українка, б/п. Проживала у с. Яснозір'я. Колгоспниця. Засуджена 20 липня 1941 р. ВТ в /НКВС по Київській обл. до 5 р. ВТТ. Реабілітована 19 жовтня 1989 р. за Указом ПВР СРСР від 16 січня 1989 р.

НИКОЛАЄНКО Андріян Лазаревич, 1876 р.н., уродженець с. Хацьки Черкаського р-ну, українець, б/п. Проживав у с. Хацьки. Селянин-одноосібник. Засуджений 3 грудня 1930 р. ОН ДПУ УРСР до 3 р. заслання. Реабілітований 15 листопада 1989 р. за Указом ПВР СРСР від 16 січня 1989 р.

НИЩУН Митрофан Іванович, 1866 р.н., уродженець с. Босівка Лисянського р-ну, українець, б/п. Проживав у с. Чубівка Черкаського р-ну. Священник. Засуджений 5 листопада 1937 р. трійкою УНКВС Київської обл. до 10 р. ВТТ. Реабілітований у 1989 р. за Указом ПВР СРСР від 16 січня 1989 р.

ОЛІЙНИК Василь Ілліч, 1900 р.н., уродженець с. Неслухи Львівської обл., українець, б/п. Проживав у с. Ірдинь Черкаського р-ну. Візник на торфорозробці. Засуджений 26 листопада 1937 р. ОН при НКВС СРСР до ВМП. Реабілітований 17 травня 1989 р. за Указом ПВР СРСР від 16 січня 1989 р.

ОЛІЙНИК Пилип Костянтинович, 1887 р.н., уродженець с. Ломовате Черкаського р-ну, українець, б/п. Проживав у с. Ломовате. Працював сторожем у колгоспі. Засуджений 9 березня 1938 р. трійкою УНКВС Київської обл. до ВМП. Реабілітований 5 травня 1989 р. за Указом ПВР СРСР від 16 січня 1989 р.

ОЛИЦЬКИЙ Павло Прокопович, 1883 р.н., уродженець с. Білозір'я Черкаського р-ну, українець, б/п. Проживав у с. Білозір'я. Працював смолокуром у колгоспі. Засуджений 5 листопада 1937 р. трійкою УНКВС Київської обл. до 10 р. ВТТ. Реабілітований у 1989 р. за Указом ПВР СРСР від 16 січня 1989 р.

ОПАРА Панас Тимофійович, 1896 р.н., уродженець с. Мошни Черкаського р-ну, українець, б/п. Проживав у с. Мошни. Колгоспник. Засуджений 17 квітня 1938 р. трійкою УНКВС Київської обл. до ВМП. Реабілітований 8 грудня 1956 р. Черкаським облсудом.

ОПАРА Григорій Тимофійович, 1891 р.н., уродженець с. Мошни Черкаського р-ну, українець, б/п. Проживав у с. Мошни. Колгоспник. Засуджений 17 квітня 1938 р. трійкою УНКВС Київської обл. до ВМП. Реабілітований 8 грудня 1956 р. Черкаським облсудом.

ОПАРА Іван Петрович, 1898 р.н., уродженець с. Мошни Черкаського р-ну, українець, б/п. Проживав у с. Мошни. Колгоспник. Засуджений 13 квітня 1938 р. трійкою УНКВС Київської обл. до ВМП. Реабілітований 17 грудня 1956 р. Черкаським облсудом.

ОПАРЕНКО Іван Гнатович, 1885 р.н., уродженець с. Мошни Черкаського р-ну, українець, б/п. Проживав у с. Мошни. Працював мулярем. Засуджений 13 квітня 1938 р. трійкою УНКВС Київської обл. до ВМП. Реабілітований 17 грудня 1956 р. Черкаським облсудом.

ОСТРОВНИЙ Емануїл Микитович, 1890 р.н., уродженець с. Мошни Черкаського р-ну, українець, б/п. Проживав у с. Мошни. Колгоспник. Засуджений 17 квітня 1938 р. трійкою УНКВС Київської обл. до ВМП. Реабілітований 8 грудня 1956 р. Черкаським облсудом.

ОСТРОВСЬКИЙ Карл Вікторович, 1976 р.н., уродженець с. Кривотне Житомирської обл., поляк, б/п. Проживав у с. Білозір'я Черкаського р-ну. Одноосібник. Засуджений 19 грудня 1937 р. ОН НКВС СРСР до ВМП - розстрілу. Реабілітований 25 червня 1960 р. ВС СРСР.

ОХАП Іван Войцехович, 1903 р.н., уродженець с. Софіївка Черкаського р-ну, поляк, б/п. Проживав у с. Софіївка. Працював продавцем в магазині у Софіївському сільпо. Засуджений 28 жовтня 1938 р. ОН при НКВС СРСР до 8 р. позбавлення волі. Реабілітований 16 травня 1962 р. Черкаським облсудом.

ОХОТА Марко Зіновійович, 1909 р.н., уродженець с. Хрещатик Черкаського р-ну, українець, б/п. Проживав у с. Хрещатик. Працював робітником на лісоскладі. Засуджений 4 вересня 1937 р. трійкою УНКВС Київської обл. до 10 р. ВТТ. Реабілітований 5 липня 1989 р. за Указом ПВР СРСР від 16 січня 1989 р.

ОХРІМЕНКО Тимофій Данилович, 1900 р.н., уродженець с. Шелепухи Черкаського р-ну, українець, б/п. Проживав у с. Шелепухи. Колгоспник. Засуджений 15 червня 1933 р. ОН ДПУ УРСР до 3 р. ВТТ умовно. Реабілітований 19 квітня 1989 р. за Указом ПВР СРСР від 16 січня 1989 р.

ОЧЕРЕТНИЙ Кирило Порфирійович, 1895 р.н., уродженець с. Худяки Черкаського р-ну, українець, б/п. Проживав у с. Худяки. Колгоспник. Засуджений 4 грудня 1937 р. трійкою УНКВС Київської обл. до ВМП. Реабілітований 15 листопада 1973 р. Черкаським облсудом.

ПАЛІЄНКО Андрій Михайлович, 1898 р.н., уродженець с. Білозір'я Черкаського р-ну, українець, б/п. Проживав у с. Білозір'я. Працював черговим на залізничній ст. Засуджений 7 березня 1938 р. трійкою УНКВС Київської обл. до ВМП. Реабілітований 20 квітня 1960 р. Черкаським облсудом.

ПАПУША Арсеній Тихонович, 1880 р.н., уродженець с. Худяки Черкаського р-ну, українець, б/п. Проживав у с. Худяки. Колгоспник. Засуджений 4 грудня 1937 р. трійкою УНКВС Київської обл. до ВМП. Реабілітований 25 липня 1989 р. за Указом ПВР СРСР від 16 січня 1989 р.

ПАРОЛІС Олександр Микитович, 1892 р.н., уродженець смт. Чорнобай Черкаського р-ну, українець, б/п. Проживав у с. Білозір'я Черкаського р-ну. Священослужитель. Засуджений 14 жовтня 1937 р. трійкою УНКВС Київської обл. до ВМП. Реабілітований 5 серпня 1958 р. Черкаським облсудом.

ПАТРОНИК Микола Васильович, 1886 р.н., уродженець с. Набушита, Бесарабія, росіянин, б/п. Проживав у с. Хацьки, Черкаського р-ну. Робітник на залізниці. Засуджений 4 грудня 1937 р. трійкою УНКВС Київської обл. до 10 р. ВТТ. Реабілітований 22 квітня 1959 р. Черкаським облсудом.

ПАЩЕНКО Андрій Самсонович, 1894 р.н., уродженець с. Білозір'я Черкаського р-ну, українець, б/п. Проживав у с. Білозір'я. Колгоспник. Засуджений 26 березня 1938 р. трійкою УНКВС Київської обл. до ВМП. Реабілітований 19 листопада 1958 р. Черкаським облсудом.

ПАЩЕНКО Михайло Кирикович, 1904 р.н., уродженець с. Яснозір'я Черкаського р-ну, українець, б/п. Проживав у с. Яснозір'я. Працював рахівником у колгоспі. Засуджений 26 березня 1938 р. трійкою УНКВС Київської обл. до ВМП. Реабілітований 19 листопада 1958 р. Черкаським облсудом.

ПАЩЕНКО Федір Самсонович, 1898 р.н., уродженець с. Яснозір'я Черкаського р-ну, українець, б/п. Проживав у с. Яснозір'я. Колгоспник. Засуджений 26 березня 1938 р. трійкою УНКВС Київської обл. до ВМП. Реабілітований 19 листопада 1958 р. Черкаським облсудом.

ПЕДОРИЧ Іван Павлович, 1911 р.н., уродженець с. Новоселиця Чигиринського р-ну, українець, б/п. Проживав у с. Медведівка Черкаського р-ну. Працював директором школи. Засуджений трійкою УНКВС Київської обл. до 10 р. ВТТ. Реабілітований 22 грудня 1958 р. ВТ КВО.

ПЕРЕПЕЛИЦЯ Тимофій Кіндратович, 1888 р.н., уродженець с. Руська Поляна Черкаського р-ну, українець, б/п. Проживав у с. Р. Поляна. Не працював. Засуджений 8 грудня 1937 р. трійкою УНКВС Київської обл. до 10 р. ВТТ. Реабілітований 29 червня 1989 р. за Указом ПВР СРСР від 16 січня 1989 р.

ПЕРЕТЯТЬКО Іван Семенович, 1922 р.н., уродженець с. Мошни, Черкаського р-ну, українець, б/п. Проживав у м. Київ. Працював у Дніпровському пароходстві на буксирі ім. Горького. Засуджений 20 лютого 1943 р. ОН при НКВС СРСР до 5 р. ВТТ. Реабілітований 16 травня 1989 р. за Указом ПВР СРСР від 16 січня 1989 р.

ПИЛИПЕНКО Федір Йосипович, 1892 р.н., уродженець с. Байбузи Черкаського р-ну, українець, б/п. Проживав у с. Байбузи. Працював пекарем у сільпо. Засуджений 31 грудня 1937 р. трійкою УНКВС Київської обл. до ВМП. Реабілітований 19 травня 1966 р. Черкаським облсудом.

ПІСКОВИЙ Іван Якович, 1900 р.н., уродженець с. Білозір'я Черкаського р-ну, українець, б/п. Проживав у с. Білозір'я. Працював майстром паровозоремонтного заводу ст. ім. Т. Шевченка в ковальському цеху. Засуджений 29 жовтня 1937 р. трійкою УНКВС Одеської обл. до 10 р. ВТТ. Реабілітований 20 грудня 1961 р. Черкаським облсудом.

ПЛІТКА Мефодій Іванович, 1897 р.н., уродженець с. Мошни Черкаського р-ну, українець, б/п. Проживав у с. Мошни. Працював робітником у лісництві. Засуджений 17 квітня 1938 р. трійкою УНКВС Київської обл. до ВМП. Реабілітований 8 грудня 1956 р. Черкаським облсудом.

ПЛЮВАКА Матвій Лаврентійович, 1898 р.н., уродженець с. Первомайське Черкаського р-ну, українець, б/п. Проживав у с. Первомайське. Працював кравцем. Засуджений 28 квітня 1938 р. трійкою УНКВС Київської обл. до ВМП. Реабілітований 14 грудня 1957 р. Черкаським облсудом.

ПЛЮВАКА /Плевака/ Роман Лаврентійович, 1900 р.н., уродженець с. Первомайське Черкаського р-ну, українець, б/п. Проживав у с. Первомайське. Не працював. Засуджений 28 квітня 1938 р. трійкою УНКВС Київської обл. до ВМП. Реабілітований 14 грудня 1957 р. Черкаським облсудом.

ПОКУТНИЙ Іван Григорович, 1882 р.н., уродженець с. Білозір'я Черкаського р-ну, українець, б/п. Проживав у с. Білозір'я. Працював слюсарем у колгоспі. Засуджений 5 листопада 1937 р. трійкою УНКВС Київської обл. до 10 р. ВТТ. Реабілітований у 1989 р. за Указом ПВР СРСР від 16 січня 1989 р.

ПРОЦЕНКО Степан Полікарпович, 1901 р.н., уродженець с. Шелепухи Черкаського р-ну, українець, б/п. Проживав у с. Шелепухи. Працював вчителем Голяківської школи Канівського р-ну. Засуджений 20 квітня 1938 р. трійкою УНКВС Київської обл. до ВМП. Реабілітований 7 травня 1957 р. Черкаським облсудом.

ПОЛІКША Борис Данилович, 1877 р.н., уродженець с. Лука Таращанського р-ну Київської обл., українець, б/п. Проживав у с. Білозір'я Черкаського р-ну. Працював касиром на Ірдинській торфорозробці. Засуджений 5 листопада 1937 р. ОН при НКВС СРСР до ВМП. Реабілітований 8 червня 1989 р. за Указом ПВР СРСР від 16 січня 1989 р.

ПОЛОВИНКА Платон Васильович, 1894 р.н., уродженець с. Білозір'я Черкаського р-ну, українець, б/п. Проживав у с. Білозір'я. Працював землекопом у будтресті. Засуджений 10 вересня 1937 р. трійкою УНКВС Київської обл. до 10 р. ВТТ. Реабілітований 19 липня 1960 р. Черкаським облсудом.

ПОПОВИЧ Павло Григорович, 1906 р.н., уродженець с. Білозір'я Черкаського р-ну, українець, б/п. Проживав у с. Білозір'я. Військовослужбовець РА. Засуджений 18 вересня 1940 р. ОН при НКВС СРСР до 5 р. ВТТ. Реабілітований 10 квітня 1958 р. ВТ МВО.

ПОПУДРИЙКО Антон Ананійович, 1888 р.н., уродженець с. Мошни Черкаського р-ну, українець, б/п. Проживав у с. Мошни. Колгоспник. Засуджений 13 квітня 1938 р. трійкою УНКВС Київської обл. до ВМП. Реабілітований 17 грудня 1956 р. Черкаським облсудом.

ПОПУДРИЙКО Григорій Пилипович, 1902 р.н., уродженець с. Мошни українець, б/п. Проживав у с. Мошни. Одноосібник. Засуджений 17 квітня 1938 р. трійкою УНКВС Київської обл. до ВМП. Реабілітований 8 грудня 1956 р. Черкаським облсудом.

ПОСТІЛ Іван Степанович, 1894 р.н., уродженець с. Яснозір'я Черкаського р-ну, українець, б/п. Проживав у с. Яснозір'я. Колгоспник. Засуджений 26 березня 1938 р. трійкою УНКВС Київської обл. до ВМП. Реабілітований 19 листопада 1958 р. Черкаським облсудом.

ПРИХОДЬКО Пантелей Мусійович, 1891 р.н., уродженець с. Дубіївка Черкаського р-ну, українець, б/п. Проживав у с. Дубіївка. Священнослужитель. Засуджений 14 листопада 1937 р. трійкою УНКВС Київської обл. до 10 р. ВТТ. Реабілітований 19 червня 1989 р. за Указом ПВР СРСР від 16 січня 1989 р.

ПРОДАЙВОДА Ісак Іванович, 1894 р.н., уродженець с. Сагунівка Черкаського р-ну, українець, б/п. Проживав у с. Сагунівка. Колгоспник. Засуджений 20 вересня 1938 р. трійкою УНКВС Київської обл. до ВМП. Реабілітований 25 липня 1989 р. за Указом ПВР СРСР від 16 січня 1989 р.

ПРОКОПЕНКО Павло Дмитрович, 1899 р.н., уродженець с. Яснозір'я Черкаського р-ну, українець, б/п. Проживав у с. Яснозір'я. Колгоспник. Засуджений 26 березня 1938 р. трійкою УНКВС Київської обл. до ВМП. Реабілітований 19 листопада 1958 р. Черкаським облсудом.

ПРОЦЕНКО Максим Микитович, 1904 р.н., уродженець с. М. Бузуків Черкаського р-ну, українець, член ВКП/б/. Проживав у с. Дубіївка. Голова Дубіївської сільради. Засуджений 3 жовтня 1937 р. Київсьм облсудом до 8 р. ВТТ. Реабілітований 2 жовтня 1959 р. ВС УРСР.

ПУНДИК Павло Вікторович, 1894 р.н., уродженець с. Янковці, Польща, українець, б/п. Проживав у с. Руська Поляна, Черкаського р-ну. Працював завучем у школі № 1. Засуджений 28 листопада 1937 р. ОН при НКВС СРСР до 10 р. ВТТ. Реабілітований 27 лютого 1959 р. ВТ КВО.

ПУШ Терентій Давидович, 1907 р.н., уродженець с. Яснозір'я Черкаського р-ну, українець, б/п. Проживав у с. Яснозір'я. Колгоспник. Засуджений 29 жовтня 1938 р. ОН при НКВС СРСР до 5 р. ВТТ. Реабілітований 7 червня 1989 р. за Указом ПВР СРСР від 16 січня 1989 р.

ПУШ Яків Іванович, 1892 р.н., уродженець с. Яснозір'я Черкаського р-ну, українець, б/п. Проживав у с. Яснозір'я. Колгоспник. Засуджений 26 березня 1938 р. трійкою УНКВС Київської обл. до ВМП. Реабілітований 19 листопада 1958 р. Черкаським облсудом.

ПУШ Яків Михайлович, 1894 р.н., уродженець с. Яснозір'я Черкаського р-ну, українець, б/п. Проживав у с. Яснозір'я. Працював бригадиром у колгоспі. Засуджений 26 березня 1938 р. трійкою УНКВС Київської обл. до ВМП. Реабілітований 19 листопада 1958 р. Черкаським облсудом.

ПУШЕНКО Борис Юрійович, 1893 р.н., уродженець с. Яснозір'я Черкаського р-ну, українець, б/п. Проживав у с. Яснозір'я. Колгоспник. Засуджений 26 березня 1938 р. трійкою УНКВС Київської обл. до ВМП. Реабілітований 19 листопада 1958 р. Черкаським облсудом.

ПУШЕНКО Митрофан Минович, 1897 р.н., уродженець с. Яснозір'я Черкаського р-ну, українець, б/п. Проживав у с. Яснозір'я. Колгоспник. Засуджений 26 березня 1938 р. трійкою УНКВС Київської обл. до ВМП. Реабілітований 19 листопада 1958 р. Черкаським облсудом.

ПЯСЕЦЬКИЙ Едмунд Олександрович, 1896 р.н., уродженець м. Варшава, Польща, поляк, б/п. Проживав у м. Черкаси. Працював завгоспом у Соснівському санаторії № 1. Засуджений 7 січня 1938 р. ОН при НКВС СРСР до ВМП. Реабілітований 11 липня 1989 р. за Указом ПВР СРСР від 16 січня 1989 р.

РАЧКОВСЬКИЙ Микола Аполонович, 1914 р.н., уродженець с. Вільшанка Барановського р-ну Житомирської обл., поляк, б/п. Проживав у с. Мошни Черкаського р-ну. Працював майстром дільниці у Черкаському ліспромгоспі. Засуджений 25 жовтня 1938 р. трійкою УНКВС Київської обл. до ВМП. Реабілітований 1 лютого 1961 р. ВТ КВО.

РИДЧЕНКО Яків Федосійович, 1890 р.н., уродженець с.Леськи Черкаського р-ну, українець, б/п. Проживав у с.Леськи. Одноосібник. Засуджений 28 листопада 1930 р. ОН ДПУ УРСР до 3 р. заслання. Реабілітований 15 листопада 1989 р. за Указом ПВР СРСР від 16 січня 1989 р.

РОДВАЛЬД Генріх Августович, 1887 р.н., уродженець Польщі, поляк, б/п. Проживав у с. Свидівок Черкаського р-ну. Працював клепальником у Черкаському ліспромгоспі. Засуджений 25 жовтня 1938 р. трійкою УНКВС Київської обл. до ВМП. Реабілітований 2 лютого 1961 р. ВТ КВО.

РОЖАЛЬСЬКИЙ Франц Людвигович, 1867 р.н., уродженець с. Шелепухи Черкаського р-ну, українець, б/п. Проживав у с. Софіївка Черкаського р-ну. Не працював. Засуджений 9 березня 1938 р. трійкою УНКВС Київської обл. до ВМП. Реабілітований 25 січня 1973 р. Черкаським облсудом.

РУБЕЦЬ Михайло Олексійович, 1899 р.н., уродженець с. Яснозір'я Черкаського р-ну, українець, б/п. Проживав у с. Яснозір'я. Працював робітником на Матусівському цукрозаводі. Засуджений 4 вересня 1937 р. трійкою УНКВС Київської обл. до 10 р. ВТТ. Реабілітований у 1989 р. за Указом ПВР СРСР від 16 січня 1989 р.

РЯБОКІНЬ Никін Миколайович, 1865 р.н., уродженець с. Байбузи Черкаського р-ну, українець, б/п. Проживав у с. Байбузи. Колгоспник колгоспу "Іскра". Засуджений 31 грудня 1937 р. трійкою УНКВС Київської обл. до ВМП. Реабілітований 12 червня 1989 р. за Указом ПВР СРСР від 16 січня 1989 р.

РЯБОКІНЬ Петро Омелянович, 1903 р.н., уродженець с. Байбузи Черкаського р-ну, українець, член ВКП/б/ до 1932 р. Проживав у с. Байбузи. Працював обхідником на Кумейській базі. Засуджений 9 жовтня 1938 р. ОН при НКВС СРСР до 8 р. ВТТ. Реабілітований 30 червня 1966 р. Черкаським облсудом.

САВИЦЬКА Ірина Максимівна, 1895 р.н., уродженка с. Дубіївка Черкаського р-ну, українка, б/п. Проживала у с. Дубіївка. Колгоспниця. Засуджена 21 червня 1938 р. ОН при НКВС СРСР до 5 р. заслання в Казахстан. Реабілітована 15 травня 1989 р. за Указом ПВР СРСР від 16 січня 1989 р.

САВИЦЬКИЙ Іван Михайлович, 1892 р.н., уродженець с. Залісся Борщевського р-ну, Тернопольської обл., росіянин, б/п. Проживав у с. Дубіївка Черкаського р-ну. Колгоспник у колгоспі "Червона Армія". Засуджений 29 жовтня 1937 р. ОН при НКВС СРСР до ВМП. Реабілітований 8 липня 1989 р. за Указом ПВР СРСР від 16 січня 1989 р. Військовим прокурором КВО.

САЛОВ Василь Трохимович, 1893 р.н., уродженець с. Білозір'я Черкаського р-ну, українець, б/п. Проживав у с. Білозір'я. Колгоспник. Засуджений 5 листопада 1937 р. трійкою УНКВС Київської обл. до 10 р. ВТТ. Реабілітований 20 липня 1989 р. за Указом ПВР СРСР від 16 січня 1989 р.

САЛОВ Петро Трохимович, 1891 р.н., уродженець с. Білозір'я Черкаського р-ну, українець, б/п. Проживав у с. Білозір'я. Не працював. Засуджений 5 листопада 1937 р. трійкою УНКВС Київської обл. до 10 р. ВТТ. Реабілітований 20 липня 1989 р. за Указом ПВР СРСР від 16 січня 1989 р.

САМОЙЛЕНКО Ілля Онисимович, 1900 р.н., уродженець с. Мошни Черкаського р-ну, українець, б/п. Проживав у с. Мошни. Працював комірником. Засуджений 13 квітня 1938 р. трійкою УНКВС Київської обл. до ВМП. Реабілітований 17 грудня 1956 р. Черкаським облсудом.

СВИДЕЛЬСЬКИЙ Андрій Леонтійович, 1893 р.н., уродженець с. Мошни Черкаського р-ну, українець, б/п. Проживав у с. Мошни. Колгоспник. Засуджений 13 квітня 1938 р. трійкою УНКВС Київської обл. до ВМП. Реабілітований 17 грудня 1956 р. Черкаським облсудом.

СЕРДЮК Прокіп Якович, 1892 р.н., уродженець с. Худяки Черкаського р-ну, українець, б/п. Проживав у с. Худяки. Одноосібник. Засуджений 19 березня 1930 р. ОН ДПУ УРСР до 3 р. заслання. Реабілітований 15 листопада 1989 р. за Указом ПВР СРСР від 16 січня 1989 р.

СЕРДЮК Пилип Іванович, 1899 р.н., уродженець с. Худяки Черкаського р-ну, українець, б/п. Проживав у с. Худяки. Селянин-одноосібник. Засуджений 19 березня 1930 р. ОН ДПУ УРСР до 3 р. заслання. Реабілітований у 1989 р. за Указом ПВР СРСР від 16 січня 1989 р.

СИВАЧЕНКО Михайло Федорович, 1890 р.н., уродженець с. Кийлів Київської обл., українець, б/п. Проживав у с. Будище Черкаського р-ну. Священик. Засуджений 22 січня 1930 р. ОН ДПУ УРСР до 3 р. заслання. Реабілітований 15 листопада 1989 р. за Указом ПВР СРСР від 16 січня 1989 р.

СИВООК /Сивовок/ Дементій Лаврентійович, 1892 р.н., уродженець с. Яснозір'я Черкаського р-ну, українець, б/п. Проживав у с. Шелепухи. Колгоспник. Засуджений 9 жовтня 1938 р. ОН при НКВС СРСР до 5 р. ВТТ. Реабілітований 25 травня 1959 р. Черкаським облсудом.

СИДОРЕНКО Денис Прокопович, 1896 р.н., уродженець с. Сагунівка Черкаського р-ну, українець, б/п. Проживав у с. Сагунівка. Колгоспник. Засуджений 19 жовтня 1937 р. трійкою УНКВС Київської обл. до ВМП. Реабілітований 16 травня 1989 р. за Указом ПВР СРСР від 16 січня 1989 р.

СІРЕНКО Іван Гнатович, 1883 р.н., уродженець с. Білозір'я Черкаського р-ну, українець, б/п. Проживав у с. Білозір'я. Колгоспник. Засуджений 26 березня 1938 р. трійкою УНКВС Київської обл. до ВМП. Реабілітований 19 листопада 1958 р. Черкаським облсудом.

СКАЛЬКО Лука Гнатович, 1899 р.н., уродженець с. Яснозір'я Черкаського р-ну, українець, б/п. Проживав у с. Яснозір'я. Колгоспник. Засуджений 26 березня 1938 р. трійкою УНКВС Київської обл. до ВМП. Реабілітований 19 листопада 1958 р. Черкаським облсудом.

СКРИНСЬКИЙ Павло Павлович, 1916 р.н., уродженець м. Хабаровськ, поляк, б/п. Проживав у с. Червона Слобода Черкаського р-ну. Командир І взводу, 3 батальйону, 35 ДСП 50 СД. Засуджений 19 серпня 1944 р. ВТ стрілкової дивізії до 10 р. ВТТ. Реабілітований 3 лютого 1989 р. ВТ МВО.

СКРИНСЬКИЙ Яків Андрійович, 1913 р.н., уродженець с. Леськи Черкаського р-ну, українець, виключений із рядів ВКП/б/. Рядовий діючої армії, 291 гв.СП. засуджений 2 квітня 1944 р. ВТ 96 гв. стр. дивізії до 10 р. ВТТ. Реабілітований 23 травня 1961 р. ВТ КВО.

СЛЕТА Мефодій Артемович, 1883 р.н., уродженець с. Білозір'я Черкаського р-ну, українець, б/п. Проживав у с. Білозір'ї. Колгоспник. Засуджений 26 березня 1938 р. трійкою УНКВС Київської обл. до ВМП. Реабілітований 19 листопада 1958 р. Черкаським облсудом.

СЛИВА Іван Євтухович, 1904 р.н., уродженець с. Мошни Черкаського р-ну, українець, б/п. Проживав у м. Омськ. Військовослужбовець. Засуджений 22 березня 1943 р. ВТ військового з'єднання № 330 до 8 р. ВТТ. Реабілітований 7 квітня 1961 р. ВТ Сиб. ВО.

СЛИВА Михайло Олексійович, 1898 р.н., уродженець с. Мошни, Черкаського р-ну, українець, б/п. Проживав у с. Мошни. Працював столярем. Засуджений 13 квітня 1938 р. трійкою УНКВС Київської обл. до ВМП. Реабілітований 17 грудня 1956 р. Черкаським облсудом.

СМАГЛІЙ Никанор Кузьмович, 1897 р.н., уродженець с. Мошни, Черкаського р-ну, українець, б/п. Проживав у с. Мошни. Хлібороб. Засуджений 13 лютого 1930 р. ОН ДПУ УРСР до 5 р. ВТТ. Реабілітований 11 вересня 1989 р. за Указом ПВР СРСР від 16 січня 1989 р.

СМЕТАНА Петро Корнійович, 1895 р.н., уродженець с. Мошни Черкаського р-ну, українець, б/п. Проживав у с. Мошни. Працював завідуючим аптекою. Засуджений 5 листопада 1937 р. трійкою УНКВС Київської обл. до ВМП. Реабілітований 9 березня 1956 р. Черкаським облсудом.

СОКОЛЕНКО Борис Іванович, 1912 р.н., уродженець с. Змагайлівка Черкаського р-ну, українець, б/п. Проживав у с. Змагайлівка. Рядовий РА. Засуджений 18 вересня 1940 р. ОН при НКВС СРСР до 5 р. ВТТ. Реабілітований 29 вересня 1969 р.

СОПРУН Григорій Романович, 1896 р.н., уродженець с. Мошни, Черкаського р-ну, українець, б/п. Проживав у с. Мошни. Працював кравцем. Засуджений 13 квітня 1938 р. трійкою УНКВС Київської обл. до ВМП. Реабілітований 17 грудня 1956 р. Черкаським облсудом.

СОСІДКО Зіновій Корнійович, 1896 р.н., уродженець с. Мошни Черкаського р-ну, українець, б/п. Проживав у с. Мошни. Працював перукарем. Засуджений 13 квітня 1938 р. трійкою УНКВС Київської обл. до ВМП. Реабілітований 17 грудня 1956 р. Черкаським облсудом.

СОЛЬДАТ Теофіл Францович, 1890 р.н., уродженець с. Софіївка Черкаського р-ну, українець, б/п. Проживав у с. Софіївка. Працював слюсарем-машиністом лісопилки у колгоспі. Засуджений 15 грудня 1937 р. ОН НКВС СРСР до ВМП. Реабілітований 28 березня 1959 р. ВС УРСР.

СТЕЦЮК Іван Данилович, 1892 р.н., уродженець с. Вільшана Городищенського р-ну, українець, б/п. Проживав у с. Байбузи Черкаського р-ну. Колгоспник. Засуджений 25 грудня 1937 р. трійкою УНКВС Київської обл. до ВМП. Реабілітований 5 травня 1989 р. за Указом ПВР СРСР від 16 січня 1989 р.

СТОРГЕУС Павло Михайлович, 1893 р.н., уродженець с. Чубівка Черкаського р-ну, українець, б/п. Проживав у с. Чубівка. Колгоспник. Засуджений 5 листопада 1937 р. ОН при НКВС СРСР до ВМП. Реабілітований 25 червня 1989 р. за Указом ПВР СРСР від 16 січня 1989 р.

СУХЕНКО Іван Андрійович, 1896 р.н., уродженець с. Яснозір'я Черкаського р-ну, українець, б/п. Проживав у с. Яснозір'я. Колгоспник. Засуджений 26 березня 1938 р. трійкою УНКВС Київської обл. до ВМП. Реабілітований 19 вересня 1958 р. Черкаським облсудом.

ТАРАНЕНКО Мирон Якимович, 1900 р.н., уродженець с. Яснозір'я Черкаського р-ну, українець, б/п. Проживав у с. Яснозір'я. Колгоспник. Засуджений 26 березня 1938 р. трійкою УНКВС Київської обл. до ВМП. Реабілітований 19 вересня 1958 р. Черкаським облсудом.

ТАРАНЕНКО Трохим Кирилович, 1897 р.н., уродженець с. Яснозір'я Черкаського р-ну, українець, б/п. Проживав у с. Яснозір'я. Працював лісником. Засуджений 26 березня 1938 р. трійкою УНКВС Київської обл. до ВМП. Реабілітований 19 вересня 1958 р. Черкаським облсудом.

ТАРАНУХА Гордій Лаврентійович, 1884 р.н., уродженець с. Хацьки Черкаського р-ну, українець, б/п. Проживав у с. Хацьки. Одноосібник. Засуджений 28 грудня 1937 р. трійкою УНКВС Київської обл. до ВМП. Реабілітований 11 червня 1989 р. за Указом ПВР СРСР від 16 січня 1989 р.

ТАРАСЕНКО Василь Минович, 1902 р.н., уродженець с. Журба Овруцького р-ну Житомирської обл., українець, виключений із рядів ВКП/б/ в 1938 р. Проживав у с. Білозір'я, Черкаського р-ну. Політрук в 3-му загоні охорони НКВС на ст. Постишево Одеської залізниці. Засуджений 29 серпня 1938 р. ВТ прикордонних і внутрішніх військ УРСР до 6 р. ВТТ. Реабілітований 25 березня 1966 р. ВС СРСР.

ТАЦЬКО Данило Гнатович, 1868 р.н., уродженець с. Руська Поляна Черкаського р-ну, українець, б/п. Проживав у с. Р. Поляна. Не працював. Засуджений 20 листопада 1937 р. трійкою УНКВС Київської обл. до ВМП. Реабілітований 20 липня 1989 р. за Указом ПВР СРСР від 16 січня 1989 р.

ТЕСЛЕНКО Григорій Фадейович, 1906 р.н., уродженець с. Дахнівка Черкаського р-ну, українець, б/п. Проживав у с. Дахнівка. Працював сезонно лісорубом. Засуджений 4 вересня 1937 р. трійкою УНКВС Київської обл. до ВМП. Реабілітований 8 червня 1989 р. за Указом ПВР СРСР від 16 січня 1989 р.

ТЕСЛЯ Лука Несторович, 1900 р.н., уродженець с. Мошни Черкаського р-ну, українець, б/п. Проживав у с. Мошни. Не працював. Засуджений 13 квітня 1938 р. трійкою УНКВС Київської обл. до ВМП. Реабілітований 17 грудня 1956 р. Черкаським облсудом.

ТКАЧЕНКО Олександр Іванович, 1896 р.н., уродженець с. Піщане Катеринопільського р-ну, українець, б/п. Проживав у с. Білозір'я Черкаського р-ну. Працював інженером лісгоспу. Засуджений 21 жовтня 1938 р. ОН при НКВС СРСР до 5 р. ВТТ. Реабілітований 13 липня 1957 р. Черкаським облсудом.

УСОВ Микита Іванович, 1888 р.н., уродженець с. Вергуни Черкаського р-ну, українець, б/п. Проживав у с. Вергуни. Колгоспник. Засуджений 29 грудня 1937 р. трійкою УНКВС Київської обл. до ВМП. Реабілітований 14 травня 1958 р. Черкаським облсудом.

УСТИМЕНКО Михайло Васильович, 1895 р.н., уродженець с. Яснозір'я Черкаського р-ну, українець, б/п. Проживав у с. Яснозір'я. Колгоспник. Засуджений 26 березня 1938 р. трійкою УНКВС Київської обл. до ВМП. Реабілітований 19 листопада 1958 р. Черкаським облсудом.

ФЛЮНТ Василь Степанович, 1889 р.н., уродженець Губичі, Львівської обл., українець, кандидат в члени ВКП/б/. Проживав у с. Білозір'я, Черкаського р-ну. Десятник дільниці 131 військового будівництва. Засуджений 16 січня 1938 р. ОН при НКВС СРСР до 10 р. ВТТ. Реабілітований 6 червня 1989 р. за Указом ПВР СРСР від 16 січня 1989 р.

ФОМЕНКО (Хоменко) Каленик Трохимович, 1889 р.н., уродженець с. Мошни Черкаського р-ну, українець, б/п. Проживав у с. Мошни. Працював учителем у школі. Засуджений 14 листопада 1937 р. трійкою УНКВС Київської обл. до ВМП. Реабілітований 10 червня 1959 р. Черкаським облсудом.

ФРІДРІХ Вячеслав Йосипович, 1898 р.н., уродженець Вінницької обл., чех, б/п. Проживав у с. Софіївка Черкаського р-ну. Працював лісничим Канівського лісгоспу. Засуджений 3 жовтня 1938 р. трійкою УНКВС Київської обл. до ВМП. Реабілітований 12 серпня 1959 р. Черкаським облсудом.

ХАРЛАН Параска Герасимівна, 1904 р.н., уродженка с.Леськи Черкаського р-ну, українка, б/п. Проживала в с.Леськи. Колгоспниця. Засуджена 14 липня 1941 р. ВТ В/НКВС Київської обл. до ВМП. Реабілітована 28 грудня 1989 р. за Указом ПВР СРСР від 16 січня 1989 р.

ХАРЧЕНКО Олександр Сазонович, 1895 р.н., уродженець с. Мошни Черкаського р-ну, українець, б/п. Проживав у с. Мошни. Працював завучем школи. Засуджений 4 грудня 1937 р. трійкою УНКВС Київської обл. до ВМП. Реабілітований 20 серпня 1958 р. Черкаським облсудом.

ХИЖНЯК Олександр Іванович, 1893 р.н., уродженець с. Яснозір'я Черкаського р-ну, українець, б/п. Проживав у с. Яснозір'я. Працював бригадиром у колгоспі. Засуджений 26 березня 1938 р. трійкою УНКВС Київської обл. до ВМП. Реабілітований 19 листопада 1958 р. Черкаським облсудом.

ХИЖНЯК Ісак Климович, 1884 р.н., уродженець с. Вергуни Черкаського р-ну, українець, б/п. Проживав у с. Вергуни. Працював у колгоспі на різних роботах. Засуджений 13 серпня 1937 р. трійкою УНКВС Київської обл. до ВМП. Реабілітований 16 червня 1989 р. за Указом ПВР СРСР від 16 січня 1989 р.

ХИЖНЯК Карпо Дорофійович, 1890 р.н., уродженець с. Вергуни Черкаського р-ну, українець, б/п. Проживав у с. Вергуни. Працював у колгоспі. Засуджений 8 грудня 1937 р. трійкою УНКВС Київської обл. до 10 р. ВТТ. Реабілітований 25 липня 1989 р. за Указом ПВР СРСР від 16 січня 1989 р.

ХОЛОДКЕВИЧ Василь Кирилович, 1868 р.н., уродженець с. Болячів Коростимівського р-ну Житомирської обл., українець, б/п. Проживав у с. Білозір'я Черкаського р-ну. Священик. Засуджений 25 жовтня 1937 р. трійкою УНКВС Київської обл. до ВМП. Реабілітований 11 липня 1989 р. за Указом ПВР СРСР від 16 січня 1989 р.

ХОМЕНКО Семен потапович, 1884 р.н., уродженець с. Степанки Черкаського р-ну, українець, б/п. Проживав у с. Степанки. Працював старшим кондуктором Шевченківського резерву на залізниці. Засуджений 30 липня 1941 р. ВТ Одеської залізниці до ВМП. Реабілітований 31 грудня 1965 р. Черкаським облсудом.

ЦАРЕНКО Дем'ян Семенович, 1897 р.н., уродженець с. Мошни Черкаського р-ну, українець, б/п. Проживав у с. Мошни. Працював бригадиром будбригади "Комінтерн". Засуджений 13 квітня 1938 р. трійкою УНКВС Київської обл. до ВМП. Реабілітований 17 грудня 1956 р. Черкаським облсудом.

ЦУКАНОВ Тимофій Панасович, 1900 р.н., уродженець с. Кузьмодем'яново Воронежської обл., українець, б/п. Проживав у с. Червона Слобода Черкаського р-ну. Військовослужбовець. Засуджений 13 вересня 1940 р. ОН при НКВС СРСР до 5 р. ВТТ. Реабілітований 17 березня 1958 р. ВТ МВО.

ЧЕПУРНИЙ Гаврило Андрійович, 1901 р.н., уродженець с. Ломовате Черкаського р-ну, українець, б/п. Проживав у с. Ломовате (Сагунівка). Військовослужбовець. Засуджений 27 вересня 1940 р. ОН при НКВС СРСР до 5 р. ВТТ. Реабілітований 16 грудня 1957 р. ВТ МВО.

ЧЕПУРНИЙ Гаврило Михтейович, 1871 р.н., уродженець с. Байбузи Черкаського р-ну, українець, б/п. Проживав у с. Байбузи. Колгоспник. Засуджений 31 грудня 1937 р. трійкою УНКВС Київської обл. до ВМП. Реабілітований 31 грудня 1965 р. Черкаським облсудом.

ЧЕПУРНИЙ Денис Давидович, 1898 р.н., уродженець с. Байбузи Черкаського р-ну, українець, б/п. Проживав у с. Байбузи. Працював вчителем. Засуджений 26 березня 1938 р. трійкою УНКВС Київської обл. до ВМП. Реабілітований 19 листопада 1958 р. Черкаським облсудом.

ЧЕПУРНИЙ Логвин Іванович, 1884 р.н., уродженець с. Білозір'я Черкаського р-ну, українець, б/п. Проживав у с. Білозір'я. Колгоспник. Засуджений 26 березня 1938 р. трійкою УНКВС Київської обл. до ВМП. Реабілітований 19 листопада 1958 р. Черкаським облсудом.

ЧЕПУРНИЙ Микола Олексійович, 1912 р.н., уродженець с. Ломовате Черкаського р-ну, українець, б/п. Проживав у с. Ломовате (Сагунівка). Військовослужбовець. Засуджений 27 вересня 1940 р. ОН при НКВС СРСР до 5 р. ВТТ. Реабілітований 19 грудня 1957 р.

ЧЕРЕВЧУК Іван Гнатович, 1900 р.н., уродженець с. Королівка, Польща, українець, б/п. Проживав у с. Дубіївка Черкаського р-ну. Працював вантажником на Дніпровській пристані м. Черкаси. Засуджений 28 листопада 1937 р. ОН при НКВС СРСР до 10 р. ВТТ. Реабілітований 13 червня 1989 р. за Указом ПВР СРСР від 16 січня 1989 р.

ЧЕРНЕНКО Гаврило Антонович, 1889 р.н., уродженець с. Дубіївка Черкаського р-ну, українець, б/п. Проживав у с. Дубіївка. Не працював. Засуджений 13 серпня 1937 р. Трійкою КОУ НКВС УРСР до 10 р. ВТТ. Реабілітований 4 липня 1989 р. за Указом ПВР СРСР від 16 січня 1989 р.

ЧЕРНЕНКО Яків Макарович, 1871 р.н., уродженець с. Руська Поляна Черкаського р-ну, українець, б/п. Проживав у с. Руська Поляна. Працював сторожем на лісопильному заводі. Засуджений 8 грудня 1937 р. трійкою УНКВС Київської обл. до ВМП. Реабілітований 6 червня 1989 р. за Указом ПВР СРСР від 16 січня 1989 р.

ЧЕРНЕЦЬКИЙ Георгій Митрофанович, 1887 р.н., уродженець с. Оксанино Уманського р-ну, українець, б/п. Проживав у с. Білозір'я Черкаського р-ну. Священик. Засуджений 9 жовтня 1937 р. трійкою УНКВС Київської обл. до ВМП. Реабілітований у 1989 р. за Указом ПВР СРСР від 16 січня 1989 р.

ЧОПЕНКО Федір Петрович, 1886 р.н., уродженець с. Дахнівка Черкаського р-ну, українець, б/п. Проживав у с. Дахнівка. Працював теслею у спілці будівельників. Засуджений 16 листопада 1930 р. трійкою ДПУ УРСР до 10 р. ВТТ. Реабілітований 9 червня 1989 р. за Указом ПВР СРСР від 16 січня 1989 р.

ШАПОШНИК Олександр Іванович, 1891 р.н., уродженець с. Ломовате Черкаського р-ну, українець, б/п. Проживав у с. Ломовате. Колгоспник. Засуджений 8 грудня 1937 р. трійкою УНКВС до ВМП. Реабілітований 11 червня 1937 р. Черкаським облсудом.

ШАПОШНИК Іван Якович, 1902 р.н., уродженець с. Ломовате Черкаського р-ну, українець, б/п. Проживав у с. Ломовате. Колгоспник. Засуджений 8 грудня 1937 р. трійкою УНКВС Київської обл. до ВМП. Реабілітований 21 травня 1958 р. Черкаським облсудом.

ШЕВЧЕНКО Лука Ілліч, 1887 р.н., уродженець с. Софіївка Черкаського р-ну, українець, б/п. Проживав у с. Мошни. Не працював. Засуджений 28 квітня 1938 р. трійкою УНКВС Київської обл. до ВМП. Реабілітований 14 жовтня 1957 р. Черкаським облсудом.

ШЕВЧЕНКО Семен Філатович, 1899 р.н., уродженець с. Вергуни Черкаського р-ну, українець, виключений із членів ВКП/б/ в 1937 р. Проживав у с. Вергуни. Колгоспник. Засуджений 9 квітня 1938 р. трійкою УНКВС Київської обл. до ВМП. Реабілітований 24 вересня 1958 р. Черкаським облсудом.

ШПАК Лука Васильович, 1870 р.н., уродженець с. Хацьки Черкаського р-ну, українець, б/п. Проживав у с. Хацьки. Одноосібник. Засуджений 23 лютого 1930 р. колегією ОДПУ до 5 р. ВТТ. Реабілітований 27 вересня 1989 р. за Указом ПВР СРСР від 16 січня 1989 р.

ШРАМЕНКО Федір Семенович, 1890 р.н., уродженець с. Руська Поляна Черкаського р-ну, українець, б/п. Проживав у с. Р. Поляна. Не працював. Засуджений 8 грудня 1937 р. трійкою УНКВС Київської обл. до 10 р. ВТТ. Реабілітований 20 червня 1989 р. за Указом ПВР СРСР від 16 січня 1989 р.

ШТЕМПЕЛЬ Давид Леонтійович (Левкович), 1897 р.н., уродженець с. Березняки Черкаського р-ну, українець, б/п. Проживав у с. Березняки. Не працював. Засуджений 14 листопада 1937 р. трійкою УНКВС Київської обл. до 10 р. ВТТ. Реабілітований 25 травня1989 р. за Указом ПВР СРСР від 16 січня 1989 р.

ШУЛЬЧЕНКО Федір Варфоломійович, 1889 р.н., уродженець с. Хрещатик Черкаського р-ну, українець, б/п. Проживав у с. Хрещатик. Селянин-одноосібник. Засуджений 20 березня 1931 р. судовою трійкою ДПУ УРСР до 5 р. заслання. Реабілітований 15 листопада 1989 р. за Указом ПВР СРСР від 16 січня 1989 р.

ЩЕРБАК Йосип Васильович, 1888 р.н., уродженець с. Червоне Золотоніського р-ну, українець, б/п. Проживав у с. Червоне. Працював грабарем в м. Черкаси. Засуджений 10 вересня 1937 р. трійкою УНКВС Київської обл. до 10 р. ВТТ. Реабілітований 27 липня 1964 р. Черкаським облсудом.

ЩЕРИЛЯ Максим Андрійович, 1893 р.н., уродженець с. Старосілля Черкаського р-ну, українець, б/п. Проживав у с. Старосілля. Працював головою сільпо. Засуджений 21 жовтня 1938 р. ОН при НКВС СРСР до 5 р. ВТТ. Реабілітований 5 серпня 1958 р. Черкаським облсудом.

ЯНИКОВ Никодим Павлович, 1864 р.н., уродженець с. Матоноша Херсонської обл., українець, б/п. Проживав у с. Дубіївка Черкаського р-ну. Священик. Засуджений 5 листопада 1937 р. трійкою УНКВС Київської обл. до 10 р. ВТТ. Реабілітований у 1989 р. за Указом ПВР СРСР від 16 січня 1989 р.

ЯШНИК Андрій Петрович, 1913 р.н., уродженець с. Білозір'я Черкаського р-ну, українець, б/п. Проживав у с. Білозір'я. Не працював. Засуджений 7 березня 1938 р. трійкою УНКВС Київської обл. до ВМП. Реабілітований 20 квітня 1960 р. Черкаським облсудом.

ЯЦУК Купріян Петрович, 1903 р.н., уродженець с. Комарівка Славутського р-ну Волинської обл., українець, б/п. Проживав у с. Дубіївка Черкаського р-ну. Працював лісорубом на Смілянському цукрозаводі. Засуджений 27 листопада 1937 р. ОН при НКВС СРСР до ВМП. Реабілітований 22 червня 1989 р. за Указом ПВР СРСР від 16 січня 1989 р.

ЧЕРКАСИ

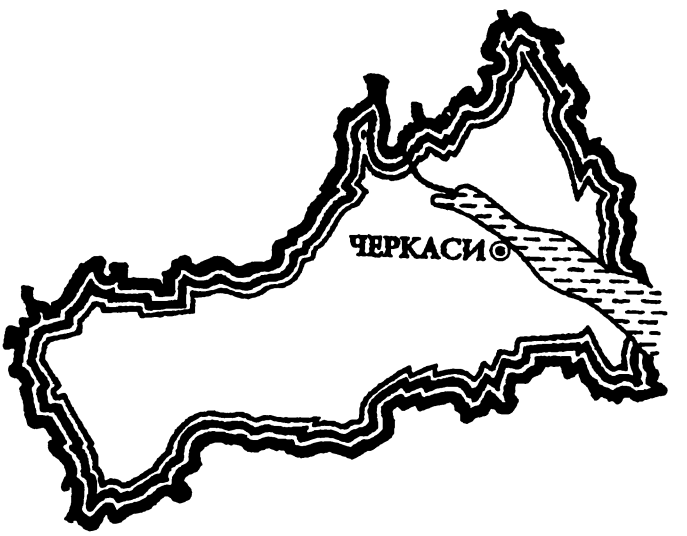

Районний центр — м. Черкаси
Кількість населення — 1463,7

АБАДЖІ Аврам Прокопович, 1905 р.н., уродженець м. Акерман Молдавської РСР, українець, б/п. Проживав у м. Черкаси. Працював шевцем в артілі "Трудшвець". Засуджений 16 жовтня 1937р. постановою НКВС СРСР до 10 р. ВТТ. Реабілітований 23 липня 1989р. за Указом ПВР СРСР від 16 січня 1989р.

АВЕРКІН Іван Васильович, 1897 р.н., уродженець с. Пани Наровчатського р-ну Куйбишевського краю, росіянин, виключений із ВКП/б/ в 1937р. Проживав у м. Черкаси. Працював водієм ліспромгоспу. Засуджений 5 жовтня 1938 р. ОН при НКВС СРСР до 8 р. ВТТ. Реабілітований 3 листопада 1956 р. ВС УРСР.

АЛЕКСАНДРОВ Олександр Павлович, 1879 р.н., уродженець м. Конотоп Сумської обл., українець, б/п. Проживав у м. Черкаси. Працював касиром-секретарем в артілі "Трудшвець". Засуджений 25 вересня 1938 р. трійкою УНКВС Київської обл. до ВМП. Реабілітований за Указом ПВР СРСР від 16 січня 1989р.

АЛЕШИНСЬКИЙ Михайло Львович, 1905 р.н., уродженець м. Ромни Чернігівської обл., єврей, виключений із ВКП/б/ в 1937 р. Проживав у м. Черкаси. Працював завідувачем базою сільгосппостач. Засуджений 21 червня 1938 р. ОН при НКВС СРСР до 8 р. ВТТ. Реабілітований 8 жовтня 1955 р. Черкаським облсудом.

АЛЬБЕР Єдуард-Костянтин Олександрович, 1886 р.н., уродженець м. Київ, німець, б/п. Проживав у м. Черкаси. Працював рахівником в "Гутабзбуті". Засуджений 18 грудня 1937 р. ОН при НКВС СРСР до ВМП. Реабілітований 17 травня 1989 р. за Указом ПВР СРСР від 16 січня 1989р.

АНДРЮЩЕНКО Аркадій Андрійович, 1882 р.н., уродженець м. Київ, українець, б/п. Проживав у м. Черкаси. Не працював. Засуджений 1 грудня 1937 р. трійкою УНКВС Київської обл. до 10 р. ВТТ. Реабілітований за Указом ПВР СРСР від 16 січня 1989 р..

АНІМПАДНИЦЬКИЙ Леонтій Іванович, 1904 р.н., уродженець м. Пінськ, Польща, поляк, б/п. Проживав у м. Черкаси. Працював у райбібліотеці красильником. Засуджений 29 жовтня 1938 р. ОН при НКВС СРСР до 5 р. ВТТ. Реабілітований 20 червня 1989 р. за Указом ПВР СРСР від 16 січня 1989р.

АТАМАСЬ Данило Андрійович, 1894 р.н., уродженець м. Черкаси, українець, б/п. Проживав у м. Черкаси. Працював бухгалтером. Засуджений 1 грудня 1937 р. КОУ НКВС УРСР до 10 р. ВТТ. Реабілітований 11 липня 1989 р. прокурором УКДБ Черкаської обл.

БАБИНСЬКИЙ Адам Адамович, 1914 р.н., уродженець с. Торова Київської обл., поляк, б/п. Проживав у м. Черкаси. Працював на цегельному заводі № 2 вантажником. Засуджений 23 квітня 1938 р. до ВМП. Реабілітований 18 січня 1958 р. Черкаським облсудом.

БАБИНСЬКИЙ В'ячеслав Адамович, 1906 р.н., уродженець с. Торова Київської обл, поляк, б/п. Проживав у м. Черкаси. Працював на цегельному заводі № 2 вантажником. Засуджений 23 квітня 1938 р. до ВМП. Реабілітований 18 січня 1957 р. Черкаським облсудом.

БАБИНСЬКИЙ Сигизмунд Адамович, 1904 р.н., уродженець с. Турове Житомирської обл., поляк, б/п. Проживав у м. Черкаси. Працював на хлібзаводі помічником майстра. Засуджений 2 грудня 1937 р. ОН при НКВС СРСР до ВМП. Реабілітований 16 травня 1959 р. ВТКВО.

БАРАБАШ Омел'ян Панасович, 1900 р.н., уродженець с. Білоусівка Драбівського р-ну, українець, б/п. Проживав у м. Черкаси. Працював бухгалтером в артілі "Червоний харчовик". Засуджений 23 квітня 1938 р. трійкою УНКВС Київської обл. до ВМП. Реабілітований 18 січня 1958 р. Черкаським облсудом.

БАРАН Федір Кузьмович, 1887 р.н., уродженець с. Лозівок Черкаського р-ну, українець, б/п. Проживав у м. Черкаси. Працював на пристані теслею. Засуджений 15 вересня 1937 р. трійкою УНКВС Київської обл. до 10 р. ВТТ. Реабілітований 13 жовтня 1989 р. за Указом.

БАРАНСЬКИЙ Віталій Іванович, 1908 р.н., уродженець м. Горошки Полонського р-ну, Хмельницької обл., українець, б/п. Проживав у м. Черкаси. Працював у артілі "Ударник", молотобойцем. Засуджений 7 січня 1938 р. НКВС СРСР до ВМП. Реабілітований 30 квітня 1989 р.

БАРКАН Олександр Олексійович, 1901 р.н., уродженець с. Нестери Моченського пов., Латвія, латиш, б/п. Проживав у м. Черкаси. Працював на цукровому заводі бригадиром. Засуджений 1 грудня 1937р. НКВС СРСР до ВМП. Реабілітований 25 червня 1989 р. за Указом.

БАРЛЕТ Захарій Онисимович, 1886 р.н., уродженець м. Потоки Кременчуцького р-ну, українець, б/п. Проживав у м. Черкаси. Працював в житлоспілці юрисконсультом. Засуджений 14 листопада 1937 р. трійкою УНКВС Київської обл. до 10 р. ВТТ. Реабілітований 14 січня 1959 р. Черкаським облсудом.

БАСАЙ Леонтій Петрович, 1882 р.н., уродженець с. Валява Городищенського р-ну Черкаської обл., українець, б/п. Проживав у м. Черкаси. Священик. Засуджений 28 грудня 1937 р. трійкою УНКВС Київської обл. до ВМП. Реабілітований 17 травня 1989 р. за Указом.

БАСЕНКО Клавдій Віталійович, .1903 р.н., уродженець м. Могилів-Подільський, українець, б/п. Проживав у м. Черкаси. Працював у Черкаському педінституті викладачем. Засуджений 10 листопада 1937 р. трійкою УНКВС Київської обл. до 10 р.ВТТ. Реабілітований 23 квітня 1962 р. Черкаським облсудом.

БЕЗУГЛИЙ Антон Васильович, 1903 р.н., уродженець Польщі, поляк, б/п. Проживав у м. Черкаси. Працював теслею в промколгоспі "Інтенсивник". Засуджений 7 жовтня 1937 р. Пост. НКВС УРСР до ВМП. Реабілітовний 10 березня 1961р. ВТ КВО.

БЕЗУГЛИЙ Пилип Павлович, 1873 р.н., уродженець м. Тиклеве Київської обл., українець, б/п, Проживав у м. Черкаси. Священник без прихода. Засуджений 19 жовтня 1937 р. трійкою УНКВС Київської обл. до ВМП. Реабілітований 6 червня 1989 р. за Указом.

БЄЛОВ Олександр Іванович, 1897 р.н., уродженець м. Нижній Тагіл Свердловської обл. росіянин, б/п. Проживав у м. Черкаси. Працював в облтранстресті плановиком. Засуджений 14 листопада 1937 р. трійкою УНКВС Київської обл. до 10 р. ВТТ. Реабілітований 24 вересня 1958 р. Черкаським облсудом.

БЕЛОУСОВ Олексій Андронікович, 1886 р.н., уродженець с. Могилівка Вінницької обл., українець, б/п. Проживав у м. Черкаси. Працював на консервному заводі обліковцем. Засуджений 7 березня 1937 р. трійкою УНКВС Київської обл. до ВМП. Реабілітований 6 червня 1989 р. за Указом ПВР СРСР.

БЄЛЬЧЕНКО Олександр Хомич, 1892 р.н., українець, б/п. Проживав у м. Черкаси. Працював на консервному заводі розпилювачем. Засуджений 15 жовтня 1938 р. ОН при НКВС СРСР до 8 р. ВТТ. Реабілітований 13 вересня 1989 р. за Указом.

БЕЛЯВСЬКИЙ Генріх Дем'янович, 1911 р.н., уродженець м. Київ, поляк, б/п. Проживав у м. Черкаси. Працював токарем на фабриці. Засуджений 7 січня 1938 р. ОН при НКВС СРСР до ВМП. Реабілітований 17 травня 1989 р.

БЕЛЯВСЬКИЙ Домнікій Вікторович, 1874 р.н., уродженець м. Вільно, поляк, б/п. Проживав у м. Черкаси. Працював слюсарем. Засуджений 22 вересня 1937 р. НКВС СРСР до ВМП. Реабілітований 11вересня 1989 р. за Указом.

БЕЛЯВСЬКИЙ Лев Гнатович, 1909 р.н., уродженець м. Дубни Рівненської обл., поляк, б/п. Проживав у м. Черкаси. Військовослужбовець 58 артполку м.Черкаси, писар. Засуджений 13 листопада 1937 р. НКВС СРСР до ВМП. Реабілітований 8 липня 1989 р. військовим прокурором КВО.

БЕМ Войтех Ульянович, 1896 р.н., уродженець с. Драхнов, Чехословаччина, чех, б/п. Проживав у м. Черкаси. Працював в Черкаському "Заготзерно" завгоспом. Засуджений 25 вересня 1938 р. трійкою УНКВС Київської обл. до ВМП. Реабілітований 14 березня 195 8 р. ВТ КВО.

БЕРЕЗНЯК Андрій Захарович, 1874 р.н., уродженець с. Руська Поляна Черкаської обл. українець, б/п. Проживав у м. Черкаси. Не працював. Засуджений 17 серпня 1937 р. трійкою УНКВС Київської обл. до ВМП. Реабілітований 13 липня 1989р. за Указом.

БЕРЕЗОВСЬКИЙ Максим Федоровнч, 1896 р.н., уродженець м. Черкаси, українець, б/п. Проживав у м. Черкаси. Працював малярем. Засуджений 21 жовтня 1938 р. ОН при НКВС СРСР до 8 р. ВТТ. Реабілітований 23 липня 1958 р. Черкаським облсудом.

БЕРНАЦЬКИЙ Михайло Адольфович, 1899 р.н., уродженець м. Черкаси, українець, б/п. Проживав у м. Черкаси. Працював на деревообробному комбінаті плановиком. Засуджений 14 листопода 1937 р. трійкою УНКВС Київської обл. до 10 р. ВТТ. Реабілітований 30 березня 1955 р. ВС СРСР.

БЗЮК Юзефа Михайлівна, 1899 р.н., уродженка м. Золотоноша, полька, б/п. Проживала у м. Черкаси. Працювала в артілі "Перемога" ткалею. Засуджена 26 жовтня 1937 р. ОН при НКВС СРСР до 10р. ВТТ. Реабілітована 27 квітня 1989 р. прокурором Черкаської обл.

БІДА Зинон Якович, 1867 р.н., уродженець с. Мойсенці Золотоніського р-ну, українець, б/п. Проживав у м. Черкаси. Монах. Засуджений 19 жовтня 1937 р. трійкою УНКВС Київської обл. до ВМП. Реабілітований 30 березня 1989 р.

БІЛІНКЕВИЧ Лука Степанович, 1868 р.н., уродженець с. Павлівна Київськ.обл., українець, б/п. Проживав у с. Бузуків Черкаського р-ну. Священик. Засуджений 23 лютого 1930р. ОН ДПУ УРСР до 10 р. ВТТ. Реабілітований 23 серпня 1989 р. за Указом.

БІЛИК Родіон Захарович, 1887 р.н., уродженець с. Лозівок Черкаського р-ну, українець, б/п. Проживав у с. Лозівки. Працював на Черкаській пристані теслею. Засуджений 15 листопада 1937 р. трійкою УНКВС Київської обл. до 10 р. ВТТ.

БОГДАНОВ Петро Сергійович, 1905 р.н., уродженець м. Черкас, росіянин, б/п. Проживав у м. Черкаси. Працював у артілі "Ударник" інструментальником. Засуджений 16 лютого 1938 р. Київським облсудом до 4 р. ВТТ. Реабілітований 3 лютого 1961 р. ВС УРСР.

БОГОРОДИЦЬКИЙ Микола Володимирович, 1888 р.н., уродженець м. Богуслав Київської обл., українець, б/п. Проживав у м. Черкаси. Працював на цукрозаводі сторожем. Засуджений 10 вересня 1937 р. трійкою УНКВС Київської обл. до ВМП. Реабілітований 8 червня 1989 р.

БОЙКО Степан Юрійович, 1897 р.н., уродженець с. Лозівок Черкаського р-ну, українець, б/п. Проживав у м. Черкаси. Працював теслею. Засуджений 15 вересня 1937 р. до 10 р. ВТТ.

БОЙЛАТ Сергій Васильович, 1875 р.н., уродженець м. Ліда Латвійської РСР, литовець, б/п. Проживав у м. Черкаси. Працював у 1-ій лікарні діловодом. Засуджений 8 січня 1938 р. ОН при НКВС СРСР до ВМП. Реабілітований 21 вересня 1989 р. за Указом.

БОЙЧЕНКО-СМОЛІНСЬКА Франя Йосипівна, 1903 р.н., полька, б/п. Проживала в м. Черкаси. Працювала кухарем. Засуджена 10 листопада 1937 р. ОН при НКВС СРСР до ВМП. Реабілітована 22 серпня 1989 р.

БОЛІБРУК Григорій Трохимович, 1890 р.н., уродженець с. Гаврилівка Волинської обл., українець, б/п. Проживав у м. Черкаси. Працював слюсарем. Засуджений 7 січня 1938 р. ОН при НКВС СРСР до ВМП. Реабілітований 13 червня 1989 р.

БОЛТОВСЬКИЙ Дмитро Федорович, 1872 р.н., уродженець с.Ірчилове Кривоозерського р-ну, Одеської.обл., українець, б/п. Проживав у м. Черкаси. Засуджений 25 грудня 1937 р. трійкою УНКВС Київської обл. до ВМП. Реабілітований 15 січня 1989р.

БОНДАР Платон Якович, 1888 р.н., уродженець с. Вереміївка Чорнобаївського р-ну, українець, б/п. Проживав у м. Черкаси. Працював ковалем. Засуджений 15 вересня 1937 р. трійкою УНКВС Київської обл. до ВМП. Реабілітований 18 червня 1958 р. Черкаським облсудом.

БОНДАР Тимофій Іванович, 1887 р.н., уродженець с. Вереміївка Чорнобаївського р-ну, українець, б/п. Проживав у м. Черкаси. Працював на тимчасових роботах теслею. Засуджений 15вересня 1937 р. трійкою УНКВС Київської обл. до ВМП. Реабілітований 24 квітня 1989 р.

БОНІТЕНКО Микола Харитонович, 1894 р.н., уродженець м. Почаїв, Польща, українець, б/п. Проживав у м. Черкас. Працював у артілі "Текстильник" бухгалтером. Засуджений 2 грудня 1937 р. ОН при НКВС СРСР до ВМП. Реабілітований 12 червня 1989 р.

БОНЧИК Франц Йосипович, 1887р.н., уродженець с. Сребна, Ложанського повіту, Польща, поляк, б/п. Проживав у м. Черкаси. Працював фельдшером. Засуджений 27 жовтня 1937р. трійкою УНКВС Київської обл. до ВМП. Реабілітований 28 серпня1989р. за Указом.

БОРЕЙКО Петро Семенович, 1895 р.н., уродженець ст. Хирівка, українець, б/п. Проживав у м. Черкаси. Працював в Черкаському річпорту бухгалтером. Засуджений 28 вересня 1938 р. трійкою УНКВС Київської обл. до ВМП. Реабілітований 14 жовтня 1960 р. ВТ КВО.

БОРИСЕНКО Феодосій Михайлович, 1881 р.н., уродженець м. Черкаси, українець, б/п. Працював у КВД індалідів праці. Засуджений 23 червня 1938 р. трійкою УНКВС Київської обл. до ВМП. Реабілітований 8 грудня 1956 р. Черкаським облсудом.

БОРИСОВ Михайло Антонович, 1879 р.н., уродженець м. Могилів, росіянин, б/п. Проживав у м. Черкаси. Працював у Шевченківському окрдержстраху. Засуджений 16 березня 1930 р. трійкою ДПУ УРСР до 5 р. заслання. Реабілітований 9 червня 1989 р.

БОРУЦЬКИЙ Степан Андрійович, 1896 р.н., уродженець м. Келебка, Австро-Угорщина, поляк, б/п. Проживав у м. Черкаси. Працював на маслозаводі сортувальником. Засуджений 19 жовтня 1937 р. трійкою УНКВС Київської обл. до 1 р. ВТТ. Реабілітований 19 червня 1989 р.

БОРЧАН Мартирій Кирилович, 1870 р.н., уродженець с. Слощина Слобода Золотонізьського р-ну, українець, б/п. Проживав у м. Черкаси. Священик. Засуджений 16 жовтня 1937 р. трійкою УНКВС Київської обл. до 10 р. ВТТ. Реабілітований за Указом. ПВР СРСР від 16 січня 1989 р.

БУРКОВСЬКИЙ Трохим Петрович, 1904 р.н., уродженець м. Черкаси, українець, б/п. Проживав у м. Черкаси. Працював на Черкаській пристані вантажником. Засуджений 25 жовтня 1937 р. ОН, НКВС СРСР до 10 р. ВТТ. Реабілітований 16 серпня 1989 р. прокурором, УКДБ Черкаської обл..

БУРШТЕЙН Віл Григорович, 1925 р.н., уродженець м. Черкаси, єврей, б/п. Проживав у м. Черкаси. Військовослужбовець в м. Києві. Засуджений 17 грудня 1949р. ВТ в/ч 35289 до 25 р. ВТТ з пораженням у правах на 5 р. Реабілітований 27 грудня 1962 р. ВС СРСР.

БУТОВСЬКИЙ Володимир Миколайович, 1871 р.н., уродженець м. Звенигородка Черкаської обл., українець, б/п. Проживав у м. Черкаси. Службовець. Засуджений 16 березня 1930 р. трійкою ДПУ УРСР до 7 р. ВТТ. Реабілітований 9 червня 1989р.

БУТОВСЬКИЙ Федір Якович, 1891 р.н., уродженець с. Беліївка Сквирського р-ну Київської обл., українець, б/п. Проживав у м. Черкаси. Працював заготівельником утильсировини. Засуджений 7 березня 1938 р. трійкою УНКВС Київської обл. до ВМП. Реабілітований 14 липня 1962 р. Черкаським облсудом.

БУХОЛЬСЬКИЙ Григорій Іванович, 1905 р.н., уродженець м. Звенигородка Черкаської обл., українець, б/п. Проживав у м. Черкаси. Працював на залізниці пом. машиніста депо. Засуджений 26 жовтня 1937 р. ОН при НКВС до 10 р. ВТТ. Реабілітований 20 вересня 1955 р. Черкаським облсудом.

ВАЙЗНЕР Самуїл Григорович, 1893 р.н., уродженець Польща, єврей, б/п. Проживав у м. Черкаси. Працював у рибному магазині завідувачем. Засуджений 27 березня 1938 р. НКВС і прокурором СРСР до ВМП. Реабілітований 21 вересня 1957р. ВТ Воронезького ВО.

ВАКУЛЕНКО Сергій Андрійович, 1887 р.н., уродженець с. Плескачівка Смілянського р-ну, українець, б/п. Проживав у м. Черкаси. Працював рахівником у "Лензаготторг". Засуджений 27 листопада 1937 р. трійкою УНКВС Київської обл. до 10 р. ВТТ. Реабілітований 13 листопада 1939 р. УНКВС Київської. обл. Звільнений з-під варти 15 грудня 1939р.

ВАПИЦЬКА Ірина Теофілівна, 1908 р.н., уродженка м. Радон, Польща, полька, б/п. Проживала в м. Черкаси. Працювала в артілі „Об'єднана Праця" бригадиром дзеркального цеху. Засуджена 22 грудня 1937 р. ОН при НКВС СРСР до 10 р. ВТТ. Реабілітована 8 липня 1989 р. Військовим прокурором КВО.

ВАРНИЦЬКИЙ Леонід Семенович, 1896 р.н., уродженець м. Ізяслав, українець, б/п. Проживав у м. Черкаси. Працював у конторі "Хімлісгосп" бухгалтером. Засуджений 3 жовтня 1941 р. ОН при НКВС СРСР до 8 р. ВТТ. Реабілітований 4 липня 1989 р.

ВАСИЛЕВСЬКИЙ Броніслав Гнатович, 1898р. н., уродженець м .Режиця Вітебської обл., поляк, б/п. Проживав у м. Черкаси. Працював в ДЕУ № 623 бухгалтером. Засуджений 25 вересня 1938 р. трійкою УНКВС Київської обл. до ВМП. Реабілітований 25 вересня 1989 р.

ВАСИЛЬЄВ-ІСАКОВ Юхим Іванович, 1886 р.н., уродженець с. Карпово Юхновський р-н Смоленської обл., росіянин, б/п. Проживав у м. Черкаси. Працював вантажником на ДОК. Засуджений 5 жовтня 1938 р. ОН при НКВС до 5 р. ВТТ. Реабілітований 25 травня 1959 р. Черкаським облсудом.

ВАСЬКОВСЬКИЙ Віктор Антонович, 1905 р.н., уродженець с. Ставище Брусилівського р-ну, Київської обл., поляк, виключений із ВКП/б/. Військовослужбовець у Черкасах — пом. команд. батареї. Засуджений 16 січня 1938 р. НКВС СРСР до ВМП. Реабілітований 28 березня 1989 р. Прокурором Черкаської обл..

ВАШКЕВИЧ Іван Якович, 1912 р.н., уродженець с. Олішевич Прушанського повіту, Польща, поляк, б/п. Проживав у м. Черкаси. Працював на залізниці в депо прибиральником. Засуджений 21 лютого 1938 р. ОН при НКВС СРСР до 10 р. ВТТ. Реабілітований 10 серпня 1989 р прокурором Черкаської обл.

ВЕДМЕДЕНКО Фріда Семенівна, 1912р.н., уродженка м. Овруч Житомирської обл., єврейка, б/п. Проживала в м. Черкаси. Працювала буфетником в "Київ-торг". Засуджена 21 вересня 1938 р. трійкою УНКВС Київської обл. до ВМП. Реабілітована 8 липня 1989 р.

ВЕЛИЧКО Тимофій Григорович, 1880 р.н., уродженець с. Мельники Чорнобаївського р-ну, українець, б/п. Проживав у м. Черкаси. Працював у асобозі асенізатором. Засуджений 29 грудня 1937 р. трійкою УНКВС Київської обл. до ВМП. Реабілітований 16 березня 1960 р. Черкаським облсудом.

ВЕЛИЧКО Гнат Федорович, 1914 р.н., уродженець с. Леськи Черкаського р-ну, українець, б/п. Проживав у м. Черкаси. Працював на рафзаводі робітником у цегельному цеху. Засуджений 1 серпня 1935р. ОН при НКВС СРСР до 3 р. ВТТ. Реабілітований за Указом ПВР СРСР від 16 січня 1989р.

ВЕНЦКІВСЬКИЙ Григорій Іванович, 1890 р.н., уродженець м. Черкаси, поляк, б/п. Проживав у м. Черкаси. Працював на цукрозаводі столяром. Засуджений 30 вересня 1938 р. трійкою УНКВС Київської обл. до ВМП. Реабілітований 30 серпня 1989 р.

ВЕРГУН Григорій Васильович, 1914 р.н., уродженець с. Байбузи Черкаського р-ну, українець, б/п. Проживав у м. Черкаси. Військовослужбовець. Засуджений 27 листопада 1937 р. ВТ 6-го стр. корп. КВО до 7 р. ВТТ. Реабілітований 20 березня 1989 р.

ВІЛЬЧИНСЬКА Тетяна Йосипівна, 1899 р.н., уродженка м. Бєлгород-Дністровський Одеської обл., полька, б/п. Проживала у м. Черкаси. Працювала в артілі текстильників секретарем. Засуджена 6 грудня 1937 р. ОН при НКВС СРСР до ВМП. Реабілітована 27 липня 1989 р. Військовим прокурором КВО.

ВІЛЬЧИНСЬКИЙ Станіслав Миколайович, 1880 р.н., уродженець м. Острог, Польща, поляк, б/п. Проживав у м. Черкаси. Працював на цукрозаводі капельмейстером. Засуджений 30 вересня 1938 р. трійкою УНКВС Київської обл. до ВМП. Реабілітований 30 серпня 1989 р. за Указом.

ВІРКОВСЬКИЙ (Блавут) Ян Янович (Михайлович), 1904 р.н., Польща, поляк, член ВКП/б/ до 1935 р. Проживав у м. Черкаси. Працював на Черкаській електричній ст. електромонтером. Засуджений 22 жовтня 1937 р. НКВС і прокурором СРСР до ВМП. Реабілітований 13 жовтня 1956 р. ВС СРСР.

ВИРОЦЬКИЙ Михайло Васильович. 1892р.н., уродженець с. Криштоповець Липовецького повіту, українець, б/п. Проживав у м. Черкаси. Працював в школі механізації. с/г завгоспом. Засуджений 17 листопада 1937 р. НКВС і прокурором СРСР до ВМП. Реабілітований 24 лютого 1961 р. ВС УРСР.

ВІТОЛ Індріх Петрович, 1880 р.н., уродженець Латвії, латиш, б/п. Проживав у м. Черкаси. Працював слюсарем. Засуджений 7 січня 1938 р. ОН при НКВС СРСР до ВМП. Реабілітований 8 липня 1989 р. Військовим прокурором КВО.

ВИШНЯК Теодор Теодорович, 1892 р.н., уродженець с. Новосельці, Галичина, українець, б/п, Проживав у м. Черкаси. Працював на конезаводі електриком. Засуджений 28 жовтня 1937 р. ОН при НКВС СРСР до 10 р. ВТТ. Реабілітований 12 травня 1959 р. ВТ Київського округу.

ВОВК Антін Михайлович, 1886 р.н., уродженець м. Чорнобай Черкаської обл., українець, б/п. Проживав у м. Черкаси. Не працював. Засуджений 4-5 грудня 1937р. трійкою УНКВС Полтавської обл. до 10 р. ВТТ. Реабілітований 13 липня 1989р.

ВОЙТЕНКО Родіон Ісакович, 1887 р.н., уродженець с. Дорошівка Ямпільського р-ну Вінницької обл., українець, б/п. Проживав у м. Черкаси. Працював рахівником на фабриці гудзиків. Засуджений 7 березня 1938 р. трійкою УНКВС Київської обл. до ВМП. Реабілітований 14 липня 1962 р. Черкаським облсудом.

ВОЙЦЕХІВСЬКИЙ Мар'ян Іванович, 1905 р.н., уродженець ст. Казатин Вінницької обл., українець, б/п. Проживав у м. Черкаси. Працював на залізниці, ел. механіком ст.Черкаси. Засуджений 22 листопада 1937 р. ОН при НКВС СРСР до 10р. ВТТ. Реабілітований 30 грудня 1964 р. Черкаським облсудом.

ВОЙЦЕШКО Іван Антонович, 1900 р.н., уродженець м. Золотоноша, українець, б/п. Проживав у м. Черкаси. Працював на пристані бухгалтером. Засуджений 2 листопада 1937 р. трійкою УНКВС Київської обл. до 10 р. ВТТ. Реабілітований 26 листопада 1958 р. Черкаським облсудом.

ВОЛКОВ Йосип Ілліч, 1885 р.н., уродженець Румунія, єврей, б/п. Проживав у м. Черкаси. Швець. Засуджений 25 січня 1938 р. ОН при НКВС СРСР до ВМП. Реабілітований 13 липня 1989 р. військовим прокурором КВО.

ВОЛОСОВИЧ Амвросій Геронимович, 1889 р.н., уродженець с. Конюшівка Бердичівського р-ну, поляк, б/п. Проживав у м. Черкаси. Працював на міжрайбазі зав. складом. Засуджений 16 січня 1938 р. ОН при НКВС і прокурором СРСР до ВМП. Реабілітований 27 жовтня 1962 р. ВС УРСР.

ВОЛОШКЕВИЧ Михайло Сатурникович, 1859 р.н., уродженець с. Борисівна Липовецького р-ну, українець, б/п. Проживав у м. Черкаси. Священик. Засуджений 28 грудня 1937 р. трійкою УНКВС Київської обл. до ВМП. Реабілітований 27 квітні 1989 р.

ВОЛЬСЬКИЙ Станіслав Іванович, 1890 р.н., уродженець м. Рівне, поляк, б/п. Проживав у м. Черкаси. Працював завідувачем фуражного магазину. Засуджений 19 грудня 1937р. ОН при НКВС СРСР до 10 р. ВТТ. Реабілітований 30 березня 1989р. прокуратурою Черкаської обл.

ВОРОБКАЛО Федір Микитович, 1876 р.н., уродженець с. Леськи Черкаського р-ну, українець, б/п. Проживав у м. Черкаси. Не працював. Засуджений 16 січня1937 р. трійкою УНКВС Київської обл. до ВМП. Реабілітований 3 лютого1989 р. Черкаським облсудом.

ВОЛЬСЬКИЙ Микита Назарович, 1881 р.н., уродженець с. Агмочка Дніпропетровського р-ну, українець, б/п. Проживав у м. Черкасах. Не працював. Засуджений 29 грудня 1937р. трійкою УНКВС Київської обл. до ВМП. Реабілітований 11 червня 1989 р. прокурором Черкаської обл.

ВОРОБЕЙ Йосип Іванович, 1890 р.н., уродженець с. Іваньків Канівського р-ну, українець, б/п. Проживав у м. Черкаси. Працював на зеленому господарстві бугалхтером. Засуджений 5 листопада 1937 р. трійкою УНКВС Київської обл. до 10 р. ВТТ. Реабілітований 22 листопада 1956 р. Черкаським облсудом.

ВОНСОВИЧ Станіслав Климентійович, 1889 р.н., уродженець м.Пенза, поляк, б/п. Проживав у м. Черкасах. Працював у Домі колективіста бухгалтером. Засуджений 16 листопада 1937р .ВТ КВО і прокурором СРСР до ВМП. Реабілітований 2 грудня 1958 р. ВТ КВО.

ВОРОПАЄВ Рафаїл Олександрович, 1872 р.н., уродженець с. Н.Миколаївка Кутянського р-ну., росіянин, б/п. Проживав у м. Черкаси. Єпископ. Засуджений 9 жовтня 1937 р. трійкою УНКВС Київської обл. до ВМП. Реабілітований 23 жовтня 1963 р. Черкаським облсудом.

ВИКПІШ Михайло Валеріянович, 1880 р.н., уродженець м. Київ, росіянин, б/п. Проживав у м. Черкаси. Працював в магазині бухгалтером. Засуджений 17 квітня 1938 р. трійкою УНКВС Київської обл. до ВМП. Реабілітований 11 лютого 1959 р. Черкаським облсудом.

ВИСОЦЬКИЙ АркадійПолікарпович, 1876 р.н., уродженець с. Трушівці Чигиринського р-ну, Черкаської обл., українець, б/п. Проживав у м. Черкаси. Не працював. Засуджений 16 жовтня 1937 р. трійкою УНКВС Київської обл. до ВМП. Реабілітований 13 червня 1989 р.

ВИСОЦЬКИЙ Іларіон Устинович, 1900 р.н., уродженець с. Ромашки Білоцерківського р-ну, українець, б/п. Військ. лікар в/ч 4957. Засуджений 17 жовтня 1939 р. ОН при НКВС СРСР до 5 р. ВТТ. Реабілітований 2 квітня 1957 р. ВТ КВО.

ВИСОЦЬКИЙ Михайло Андрійович, 1883 р.н., уродженець с. Руська Поляна Черкаського р-ну, українець, б/п. Проживав у м. Черкаси. Священик. Засуджений 28.12.37 р. трійкою УНКВС Київської обл. до ВМП. Реабілітований 27 квітня 1989 р.

ГАВРИЛОВИЧ Олександра Дем'янівна, 1894 р.н., уродженка м. Черкаси, українка, б/п. Проживала у м. Черкаси. Працювала друкаркою в Черкаському міськкомгоспі. Засуджена 21 червня 1938 р. ОН при НКВС СРСР до 5 р. заслання. Реабілітована 18 березня 1958 р. ВТ КВО. Після відбуття заслання проживала в Черкасах.

ГАВРИЛОВИЧ Гаврило Васильович, 1885 р.н., уродженець с. Мордовичі, Польща, білорус, б/п. Проживав у м. Черкаси. Працював у Будинку колективіста бухгалтером. Засуджений 19 жовтня 1937 р. ОН при НКВС і прокурором СРСР до ВМП. Реабілітований 18 березня 1958 р. ВТ КВО.

ГАЛАЙДА Семен Михайлович, 1898 р.н., уродженець Житомирської обл., українець, б/п. Проживав у м. Черкаси. Диякон. Засуджений 16 березня 1930р. трійкою ДПУ УРСР до ВМП. Реабілітований 9 червня 1989 р.

ГАЛАТА Нечипір Іванович, 1881 р.н., уродженець м.Войниця Переяславського р-ну Київської обл., українець, б/п. Проживав у м. Черкаси. Працював на цукрозаводі конюхом. Засуджений 23 квітня 1938 р. ОН при НКВС СРСР до ВМП. Реабілітований 18 січня 1958 р. Черкаським облсудом.

ГАЛИЦЬКИЙ Ілля Іванович, 1906 р.н., уродженець с. Мельники Чорнобаївського р-ну Черкаської обл., українець, б/п. Проживав у м. Черкаси. Працював бухгалтером, військовослужбовець 951 стр. полку. Засуджений 6 липня 1942 р. ВТ 265 стр. дивізії до 8 р. ВТТ. Реабілітований 25 грудня 1989 р. ВТ ЛенВО.

ГАЛЮКОВ Данило Кузьмович, 1876 р.н., уродженець с. Михайлівка Павлівського р-ну, росіянин, б/п. Проживав у м. Черкаси. Працював касиром у майстернях інвалідів праці. Засуджений 29 жовтня 37 р. трійкою УНКВС Київської обл. до 10 р. ВТТ. Реабілітований 31 липня 1989 р.

ГАНКЕВИЧ Георгій Антонович, 1872 р.н., уродженець с. Мала Вільшанка Київської обл. українець, б/п. Проживав у м. Черкаси. Священик. Засуджений 9 жовтня 1937 р. трійкою УНКВС Київської обл. до 10 р. ВТТ. Реабілітований за Указом ПВР СРСР від 16 січня 1989р.

ГАПАНОВИЧ Софрон Боніфатійович, 1878 р.н., уродженець с. Гаврилівка Вінницької обл., українець, б/п. Проживав у м. Черкаси. Працював на фанерному заводі юрисконсультом. Засуджений 26 листопада 1937 р. НКВС СРСР до ВМП. Реабілітований 4 березня 1988 р. Черкаським облсудом.

ГАРБУЗ Іван Петрович, він же Путан Антон Петрович, 1903/1900/р.н уродженець роз'їзд Боровка Старобихвіцького повіту, БРСР, поляк, б/п. Проживав у м. Черкаси. Працював на залізничній гілці Черкаського рафзаводу черговим. Засуджений 7 січня 1938 р. ОН при НКВС прокурором СРСР до ВМП. Реабілітований 22 грудня 1959 р. ВС УРСР .

ГАУДИЧ Микола Львович, 1885 р.н., уродженець м. Колибань Хмельницької обл., українець, б/п. Проживав у м. Черкаси. Службовець. Засуджений 16 березня 1930р. судтрійкою ДПУ УРСР до 10 р. ВТТ. Реабілітований 9 червня 1989 р.

ГЕНДЛІР Ісаак Павлович, 1883 р.н., уродженець м. Одеса, єврей, б/п. Проживав у м. Черкаси. Працював в артілі ім. Л.Українки завгоспом. Засуджений 22 вересня 1937 р. ОН при НКВС СРСР до ВМП. Реабілітований 11 січня 1989 р.

ГЕРМАШЕВ Петро Помпейович, 1876 р.н., уродженець с. Піщане Золотонізького р-ну, українець, б/п. Проживав у м. Черкаси. Не працював. Засуджений 17 квітня 1938 р. трійкою УНКВС Київської обл. до ВМП. Реабілітований 11 лютого 1959р. Черкаським облсудом.

ГЛУХОВ Харитон Євстафійович, 1894 р.н., уродженець м. Черкаси, українець, б/п. Проживав у м. Черкаси. Не працював. Засуджений 8 грудня 1933р. ОН ДПУ УРСР до 3 р. ВТТ. Реабілітований 22 серпня 1989 р. прокурором КВО.

ГОДКЕВИЧ Георгій Абрамович, 1898 р.н., уродженець м. Київ, єврей, б/п. Проживав у м. Черкаси. Працював у "Головрибзбуті" бухгалтером. Засуджений 16 січня 1938р. ОН НКВС і прокурором СРСР до ВМП. Реабілітований 18 жовтня 1957 р. ВТ Приб.ВО.

ГОЛОВКО Яків Єрофійович, 1894 р.н., уродженець с. Головківка Чигиринського р-ну, українець, б/п. Проживав у м. Черкаси. Агроном. Засуджений 14 листопаду 1937 р. трійкою УНКВС Київської обл., до 10 р. ВТТ. Реабілітований 16 червня 1989р.

ГОМА Федір Григорович, 1900 р.н., уродженець с. Василівна Ульяновського р-ну Харьківської обл., українець, б/п. Проживав у м. Черкаси. Працював у риб союзі бухгалтером. Засуджений 26 січня 1933 р. трійкою ДПУ СРСР до 5 р. ВТТ. Реабілітований 9 червня 1989 р.

ГОНЧАРОВ Феодосій Антипович, 1887 р.н., уродженець м. Київ, українець, б/п. Проживав у м. Черкаси. Монах. Засуджений 4 жовтня 1937 р. трійкою УНКВС Київської обл. до 10 р. ВТТ. Реабілітований 20 липня 1989 р.

ГОРНИЦЬКИЙ Семен Павлович, 1888 р.н., уродженець с. Дудницьке Черкаського р-ну, росіянин, б/п. Проживав у м. Черкаси. Працював вчителем. Засуджений 29 жовтня 1937 р. трійкою УНКВС Київськ.обл. до 10 р ВТТ. Реабілітований 31 серпня 1989 р.

ГАРОВИЙ Михайло Павлович, 1899 р.н., уродженець с. Іржавець Чернігівської обл., українець, б/п. Проживав у м. Черкаси. Працював у артілі "Ударник". Засуджений 1 лютого 1937 р. трійкою УНКВС Київської обл. до 10 р. ВТТ. Реабілітований І5 липня 1989 р.

ГРАБОВ Сава Іванович, 1872 р.н., уродженець м. Черкаси (Дахнівка), українець б/п. Проживав у м. Черкаси /Дахнівка/. Працював у власному господарстві. Засуджений 4 грудня 1930 р. суд трійкою ДПУ УРСП до 5 р. заслання. Реабілітований 29 листопада 1989 р. прокурором Черкаської обл.

ГРАБОВСЬКИЙ Іван Климентійович, 1901 р.н., уродженець м. Кошелів Житомирсьї обл., українець, б/п. Проживав у м. Черкаси. Працював на хлібзаводі возієм хліба. Засуджений 25 вересня 1938 р. трійкою УНКВС Київської обл. до ВМП. Реабілітований 9 липня 1959 р. Черкаським облсудом.

ГРЕБЕНЮК Дем'ян Сидорович; 1871 р.н. , українець, б/п. Проживав у м. Черкаси. Працював двірником. Засуджений 25 грудня 1937р. трійкою УНКВС Київської обл. до ВМП. Реабілітований 15 травня 1989 р.

ГРИНАКОВСЬКИЙ Костянтин Вікторович, 1903 р.н., уродженець смт. Драбове, українець, б/п. Проживав у м. Черкаси. Працював на ДОК столярем-теслею. Засуджений 1 грудня 1937 р. трійкою УНКВС Київської обл. до 10 р. ВТТ. Реабілітований 26 січня 1957 р. Черкаським облсудом.

ГРИНОВЕЦЬКИЙ Нечипір Іванович, 1919р.н., уродженець м. Сміла Черкаської обл., українець, б/п. Проживав у м. Черкаси. Червоноармієць. Засуджений 17 листопада 1941 р. ВТ 55 армії, до ВМП. Реабілітований 7 серпня 1989 р. ВТ Лен.ВО.

ГРИЦАЙ Андрій Якович, 1892р. н., уродженець с. Вереміївка Чорнобаївського р-ну українець, б/п. Проживав у м. Черкаси. Засуджений 15 вересня 1937 р. трійкою УНКВС Київської обл. до ВМП. Реабілітований 31 серпня 1989 р.

ГУЛАК Петро Овксентійович, 1875 р.н., уродженець м.Черкаси, українець, б/п. Проживав у м. Черкаси. Працював столяром у Черкаській майстерні. Засуджений 9 жовтня 1938 р. ОН при НКВС СРСР до 5 р. заслання. Реабілітований 31 серпня 1989 р. прокурором Черкаської обл.

ГУЛЯ Терентій Тарасович, 1897 р.н., член ВКП/б/ до 1935р., проживав у м. Черкаси. Працював в дитбудинку ім. Крупської маляром. Засуджений 4 грудня 1937 р. трійкою УНКВС Київської обл. до 10 р. ВТТ. Реабілітований 22 серпня 1956 р. Черкаським облсудом.

ГУМЕНЮК Семен Якович, 1895 р.н., уродженець с. Волиця Проскурівського р-ну, українець, б/п. Проживав у м. Черкаси. Священик. Засуджений 31грудня 1937р трійкою УНКВС Київської обл. до ВМП. Реабілітований 25 серпня 1989р.

ГУЦІЄНКО Давид Михайлович, 1907 р.н., уродженець с. Алексіївка Краснотокненського р-ну, МРСР, українець, б/п. Проживав у м. Черкаси. Військовослужбовець в м.Черкаси, майстер-зброяр. Засуджений 22 серпня 1937 р. ВТ І3 стр. корп. КВО до 5 р. ВТТ. Реабілітований 20 березня 1989 р. ВТ КВО.

ДАВИДОВСЬКИЙ Іван Кіндратович, 1887 р.н., українець б/п. Проживав у м. Черкаси. Службовець. Засуджений 16 березня 1930 р. судтрійкою ДПУ УРСР до 3 р. ВТТ. Реабілітований 9 червня 1989 р.

ДАВИДОВСЬКИЙ Костянтин Петрович, 1889 р.н., уродженець м. Черкаси, українець, б/п. Проживав у м. Черкаси. Працював фельдшером. Засуджений 16 березня 193Ор. судтрійкою ДПУ УРСР до ВМП. Реабілітований 9 червня 1989 р.

ДАВИДОВСЬКИЙ Петро Кіндратович, 1919 р.н., уродженець м.Черкаси, українець, б/п. Проживав у м. Черкаси. Працював на елекричній ст. помічником механіка. Засуджений 28 вересня 1938 р. трійкою УНКВС Київської обл. до ВМП. Реабілітований 30 серпня 1989 р.

ДАНИЛОВ Данило Андрійович, 1900 р.н., Галичина, українець, б/п. Проживав у м. Черкаси. Працював у радгоспі "Укрконсервтреста" експедитором. Засуджений 2 листопада 1937 р. ОН при НКВС СРСР до 10 р. ВТТ. Реабілітований 7 березня 1961 р. ВТ КВО.

ДЕЙБУС Юліан Пилипович, 1884 р.н., уродженець м. Дубно, Польща, німець, б/п. Проживав у м. Черкаси. Працював у магазині сторожем. Засуджений 19 листопада 1937 р. ОН при НКВС СРСР до ВМП. Реабілітований 21 грудня 1957 р. ВС УРСР.

ДЕЛІМАРСЬКИЙ Георгій Павлович, 1895 р.н., уродженець с. Литвин Вінницької обл., українець, б/п. Проживав у м.Черкаси. Працював у конторі "Заготшкура" сторожем. Засуджений 28 грудня 1937 р. трійкою УНКВС Київської обл. до ВМП. Реабілітований 27 липня 1964 р. Черкаським облсудом.

ДЕНЬГА Денис Андрійович, 1899 р.н., уродженець м.Черкаси, українець, б/п. Проживав у м. Черкаси. Працював в д/о профспілки плановиком. Засуджений 23 квітня 1938 р. трійкою УНКВС Київської обл. до ВМП. Реабілітований 8 грудня 1956 р. Черкаським облсудом.

ДІБРОВА Макар Семенович, 1900 р.н., уродженець с. Войнарівка Ставищанського р-ну Київської обл., українець, б/п. Проживав у м. Черкаси. Працював у педінституті бухгалтером. Засуджений 29 жовтня 1937 р. трійкою УНКВС Київської обл. до ВМП. Реабілітований 26 лютого 1960 р. Черкаським облсудом.

ДОБРОНРАВОВ Володимир Валерійович, 1906 р.н., уродженець м. Черкаси, росіянин, б/п. Проживав у м. Черкаси. Військовослужбовець в м. Горький. Працював інструктором учбового автополку. Засуджений 19 січня 1944р. ОН при НКВС СРСР до 8 р. ВТТ. Реабілітований 9 вересня 1963 р. ВТ МВО.

ДОБРОШТАН Хома Пилипович, 1894 р.н., уродженець м. Черкаси, б/п. Проживав у м. Черкаси. Працював на машбуді слюсарем. Засуджений 27 листопада 1937 р. трійкою УНКВС Київської обл. до 10 р. ВТТ. Реабілітований 21 липня 1989 р.

ДОМАЛЕВСЬКИЙ Антон Владиславович, 1914 р.н., Польща, уродженець м. Вільно, поляк, б/п. Проживав у м. Черкаси. Працював на залізниці слюсарем паровозного депо ст. Черкаси. Засуджений 30 вересня 1938 р. трійкою УНКВС Київської обл. до ВМП. Реабілітований 25 листопада 1960 р. ВТ КВО.

ДОМАЛЕВСЬКИЙ Владислав Станіславович, 1888 р.н., уродженець маєтка Луком'є Вітебської губ., поляк, б/п. Проживав у м. Черкаси. Працював на залізничній ст. Черкаси слюсарем-інструментальщиком депо. Засуджений 16 травня 1938 р. ОН при НКВС СРСР до 10 р. ВТТ. Реабілітований 17 серпня 1960 р. Черкаським облсудом.

ДОЛЕВСЬКИЙ Йосип Владиславович, 1897 р.н., уродженець м. Київ, поляк, б/п. Проживав у м. Черкаси. Працював на залізничній ст. Черкаси машиністом паровоза. Засуджений 22 березня 1938 р. ОН при НКВС до 10 р. ВТТ. Реабілітований 22 листопада 1956 р. Черкаським облсудом.

ДОЛИНОВИЧ Федір Іванович, 1885 р.н., уродженець с. Тисини Кодишського р-ну, українець, б/п. Проживав у м. Черкаси. Священик. Засуджений 1 грудня 1937 р. трійкою УНКВС Київської обл. до 10 р. ВТТ. Реабілітований за Указом ПВР СРСР від 16 січня 1989р.

ДОРОШЕВСЬКИЙ Сергій Петрович, 1869 р.н., уродженець с. Лоск Ашмянського повіту, білорус, б/п. Проживав у м. Черкаси. Священик. Засуджений 16 жовтня 1937 р. трійкою УНКВС Київської обл. до 10 р. ВТТ. Реабілітований ПВР СРСР від І6 січня 1989п.

ДОСУЖИЙ Антон Омелянович, 1899 р.н., уродженець м. Ковель, українець, б/п. Проживав у м. Черкаси. Працював в конторі "Облтранстрест" помічником бухгалтера. Засуджений 16 січня 1938 р. ОН при НКВС прокурора СРСР до ВМП. Реабілітований 12 листопада 1957 р. ВТ КВО.

ДРАГУН Іван Андрійович, 1898 р.н., уродженець с. Задворці Гродненської губ., українець, член ВКП/б/. Проживав у Черкасах. Працював на Черкаській пристані помічником начальника. Засуджений 25 травня 1938 р. ОН при НКВС і прокурора СРСР до ВМП. Реабілітований 16 травня 1958 р. ВТ КВО.

ДРАГУН Іван Іванович, 1876 р.н., уродженець с. Березівка Гродненської губ., українець, б/п. Проживав у м. Черкаси. Працював сторожем в будконторі. Засуджений 9 квітня 1938 р. трійкою УНКВС Київської обл. до ВМП. Реабілітований 31 березня 1965 р. Черкаським облсудом.

ДРАЖНІКОВ Сергій Олексійович, 1897 р.н., уродженець м. Болхов Орловська обл., українець, б/п. Проживав у м. Черкаси. Працював на Черкаській міжрайбазі товарознавцем. Засуджений 5 листопада 1937 р. трійкою УНКВС Київської обл. до 10 р. ВТТ. Реабілітований 22 листопада 1956 р. Черкаським облсудом.

ДУБОВИК Петро Іванович, 1898 р.н., уродженець м. Золотоноша, українець, б/п. Проживав у м. Черкаси у Соснівці. Працював у І-му тубсанаторії фельдшером. Засуджений 5 листопада 1937 р. трійкою УНКВС Київської обл. до 10 р. ВТТ. Реабілітований 9 березня 1950 р. Черкаським облсудом.

ДУБРОВІН Костянтин Пилипович, 1898 р.н., уродженець с. Россошне Орловської обл., росіянин, б/п. Проживав у м. Черкаси. Працював начальником 9-ї дистанції "Утосдора". Засуджений 5 листопада 1937 р. ОН при НКВС прокурором СРСР до ВМП. Реабілітований 7 січня 1958 р. ВТ КВО.

ДОМАЛЕВСЬКИЙ Густав Владиславович, 1918 р.н., уродженець м. Чешенко, БРСР, поляк, б/п. Проживав у м. Черкаси. Працював на залізниці слюсарем в депо. Засуджений 9 жовтня 1938 р. трійкою УНКВС Київської обл. до ВМП. Реабілітований 27 грудня 1960 р. ВТ КВО.

ДРОБИШ Микола Георгійович, 1894 р.н., уродженець с. Мошни Черкаської обл., українець, б/п. Проживав у м. Черкаси. Працював ст. бухгалтером в будконторі. Засуджений 2 листопада 1937 р. трійкою УНКВС Київської обл. до 10 р. ВТТ. Реабілітований І4 січня 1940Р. УНКВС Київської обл.

ДУДИЧ Георгій Максимович, Ї899 р.н., уродженець с. Тиневичі, Польща, білорус, виключений із чл. ВКП /б/ в 1937 р., проживав у Черкасах. Працював на 22 лісозаводі залізничним майстром. Засуджений 26 грудня 1937 р. ОН при НКВС і прокурором СРСР до ВМП. Реабілітований 16 березня 1962 р. ВТ КВО.

ДУШЕЙКО Петро Іванович, 1897 р.н., уродженець с. Вереміївка Чорнобаївського р-ну, Черкаської обл., українець, б/п. Проживав у м. Черкаси. Працював на цукрозаводі сторожем. Засуджений 15 вересня 1937 р. трійкою УНКВС Київської обл. до ВМП. Реабілітований 24 квітня 1989 р. за Указом.

ДЯДЮРА Дмитро Петрович, 1888 р.н., уродженець м. Черкаси, українець, б/п, виключений із ВКП/б/ в 1935 р., проживав у Черкасах. Працював на залізниці вантажником. Засуджений 30 січня 1938 р. лінійним судом Півд.-Західної залізниці до 10 р. ВТТ і 5 р. поразки в правах. Реабілітований 3 червня 1959 р. ВС СРСР.

ЄЛИНЕЦЬКИЙ Феоктист Кіндратович, 1882 р.н., уродженець Кононча Канівського р-ну, Черкаської обл., українець, б/п. Проживав у м. Черкаси. Працював у санаторії „Соснівка" сторожем. Засуджений 14 листопада 1937 р. трійкою УНКВС Київської обл. до ВМП. Реабілітований 19 червня 1989 р. прокурором, УКДБ Черкаської обл.

ЄРМОЛЕННО Данило Андрійович, 1889 р.н., уродженець м. Черкаси, українець, б/п. Проживав у м. Черкаси. Працював пом. бухгалтера ДОК. Засуджений 7 січня 1938 р. ОН при НКВС СРСР до ВМП. Реабілітований 11 липня 1989 р.

ЄМЕЛЬЯНОВ Павло Володимирович, 1893 р.н., уродженець м.Верхне-Узинськ Читинської обл., росіянин, б/п. Проживав у м. Черкаси. Працював на залізничній ст. Черкаси нарядником. Засуджений 21 жовтня 1938 р. трійкою УНКВС Київської обл. до ВМП. Реабілітований 29 червня 1962 р. ВТ КВО

ЄРХАН Панкрадій Титович, 1887 р.н., уродженець м. Окнеща Бесарабської губ., молдаван, б/п. Проживав у м. Черкаси. Диякон. Засуджений 4 жовтня 1937 р. трійкою УНКВС Київської обл. до 10 р. ВТТ. Реабілітований 30 червня 1989 р за Указом.

ЖЕЙМИС Йосип Юліанович, Ї895 р.н., уродженець м. Вільно, Польща, литовець, б/п. Проживав у м. Черкаси. Працював у Черкаському пединституті бухгалтером. Засуджений 22 жовтня 1937 р. НКВС СРСР до ВМП. Реабілітований 21 вересня 1989р.

ЖИВИЦЬКИЙ Вікентій Йосипович, 1899 р.н., уродженець м. Одеса, поляк, б/п. Проживав у м. Черкаси. Працював на Черкаському МТС бухгалтером. Засуджений 7 січня 1938 р. ОН при НКВС СРСР до ВМП. Реабілітований 30 березня 1989 р. прокурором Черкаської обл.

ЖИРНИЙ Данило Фадейович, 1907 р.н., українець, б/п. Проживав у м. Черкаси. Військовослужбовець РСЧА. Засуджений 27 вересня 1940 р. до 5 р. ВТТ. Реабілітований 16 січня 1958 р. ВТ МВО.

ЖУК Сава Іванович, 1923 р.н., уродженець с. Горлівка Чигиринського р-ну Черкаської обл., українець, б/п. Проживав у м. Черкаси. Студент. Засуджений 5 травня 1947 р. ВТ Кіровоградського гарнізону до 10 р. ВТТ і 5 років позбавлення в правах. Реабілітований 16 жовтня 1959 р. ВТ КВО.

ЖУПИНАС Пилип Васильович, 1901 р.н., уродженець с. Степанки Черкаського р-ну, українець, виключений із ВКП/б/ в 1937 р. Проживав у м. Черкаси. Працював секретарем райкому партії. Засуджений 23 вересня 1938 р. ВС СРСР до ВМП. Реабілітований 19 вересня 1957 р. ВС СРСР.

ЗАБОЛОЦЬКА Анна Йосипівна, 1907 р.н., уродженка м. Варшава, єврейка, б/п. Проживала у м. Черкаси. Працювала в міськлікарні реєстратором. Засуджена 19 листопада 1937 р. ОН при НКВС СРСР до 10 р. ВТТ. Реабілітована 7 травня1955 р. ВС СРСР.

ЗАГОРСЬКИЙ Броніслав Павлович, 1880 р.н., уродженець м. Звенигородка, поляк, б/п. Проживав у м. Черкаси. Пенсіонер. Засуджений 19 грудня 1937 р. ОН при НКВС і прокурором СРСР до ВМП. Реабілітований 20 березня 1962 р. ВТ КВО.

ЗАЙЦЕВ Іван Павлович, 1892 р.н., уродженець ст. Костянтинівська Азово-Чорноморського краю, росіянин, б/п. Проживав у м. Черкаси. Працював кравцем-кустарем. Засуджений 15 грудня 1937 р. Київським облсудом до 7 р. ВТТ. Реабілітований 6 квітня 1989 р. ВС СРСР.

ЗАЛЕВСЬКИЙ Михайло Іванович. 1916 р.н., уродженець ст. Білокоровичі Житомирської обл., українець, б/п. Проживав у м. Черкаси. Працював на залізниці пом. машиніста. Засуджений 30 вересня 1938 р. трійкою УНКВС Київської обл. до ВМП. Реабілітований 20 березня 1962 р. ВТ КВО.

ЗАЄЦЬ Михайло Аврамович, 1911 р.н., уродженець с. Строкове Сквирського р-ну Київської обл., українець, б/п. Проживав у м. Черкаси. Працював зав. електромережею. Засуджений 20 липня 1945 р. ВТ НКВС Київської обл. до 10 р. ВТТ. Реабілітований 23 січня 1965 р. ВС УРСР.

ЗАРУБИНСЬКИЙ Ісаак Аврамович, 1883 р.н., уродженець с. Шабельники Золотоніського р-ну Черкаської обл., єврей, б/п. Проживав у м. Черкаси. Працював кустарем. Засуджений 16 березня 1930 р. трійкою ДПУ УРСР до 5 р. ВТТ. Реабілітований 9 червня 1989 р.

ЗЕЛЕНЬКО Панас Іванович, 1892 р.н., уродженець с. Степанки Черкаського р-ну Черкаської обл., українець, б/п. Проживав у м. Черкаси. Хлібороб. Засуджений 13 серпня 1937 р. трійкоюУНКВС Київської обл. до 10р. ВТТ. Реабілітований 4 липня 1989 р.

ЗЕЛІНСЬКИЙ Панас Іванович, 1898 р.н., уродженець с. Юрківець Вінницької обл., українець, б/п. Проживав у м. Черкаси. Працював бухгалтером хлібзаводу. Засуджений 28 грудня 1937 р. трійкою УНКВС Київської обл. до ВМП. Реабілітований 8 квітня 1961 р. Черкаським облсудом.

ЗЕМНИЦЬКИЙ Сергій Костянтинович, 1872 р.н., уродженець с. Рогова Уманського р-ну, Черкаської обл., українець, б/п. Проживав у м. Черкаси. Служитель релігійного культу. Засуджений 19 жовтня 1937 р. трійкою УНКВС Київської обл. до ВМП. Реабілітваний 10 травня 1989 р.

ЗІНЧЕНКО Михайло Давидович, 1894 р.н., уродженець м. Черкаси, українець, б/п. Проживав у м. Черкаси. Працював на спілці будівельників теслею. Засуджений 16 березня 1930 р. судтрійкою ДПУ УРСР до 3 р. умовно. Реабілітований 9 червня 1989 р.

ЗОБЕНКО Яків Васильович, 1891 р.н., уродженець с. Вереміївка Чорнобаївського р-ну, українець, б/п. Проживав у м. Черкаси. Працював у міськкомунгоспі ст. конюхом. Засуджений 15 вересня 1937 р. трійкою УНКВС Київської обл. до ВМП. Реабілітований 19 червня 1989 р. за Указом ПВР СРСР від 16 січня 1989 р.

ЗОБЕНЬКО Дмитро Павлович, 1890 р.н., уродженець с. Вереміївка Чорнобаївського р-ну Черкаської обл.. українець, б/п. Проживав у м. Черкаси. Пацював на яєчній базі робітником. Засуджений 22 вересня 1937 р. трійкою УНКВС Київської обл. до ВМП. Реабілітований 20 червня 1989 р.

ЗОФІЄВСЬКИЙ Панас Львович, 1889 р.н., уродженець с. Новоселиця Вінницької обл., українець, б/п. Проживав у м. Черкаси. Працював рахівником у радгоспі Укрконсервтресту. Засуджений 28 квітня 1938 р. трійкою УНКВС Київської обл. до ВМП. Реабілітований 3 вересня 1958 р. Черкаським облсудом.

ЗУБЕНКО Панас Самійлович, 1882 р.н., уродженець с. Вереміївка Чорнобаївського р-ну Черкаської обл. українець, б/п. Проживав у м. Черкаси. Протодиякон Свято-Троїцької церкви в Черкасах. Засуджений 23 грудня 1932р. ОН ДПУ УРСР до 3 р. ВТТ. Реабілітований 20 червня 1989 р.

ІВАНЕНКО Олександр Гиатович, 1906 р.н., уродженець с. Базар Київської обл., українець, б/п. Проживав у м. Черкаси. Працював столяром в артілі "Колективна праця". Засуджений 4 вересня 1937 р. трійкою УНКВС Київської обл. до ВМП. Реабілітований 25 жовтня 1989 р.

ІВАНОВ Аврам Васильович, 1872 р.н., уродженець с. М.Кужинська Подільської губ., українець, б/п. Проживав у м. Черкаси. Не працював. Засуджений 19 жовтня 1937 р. трійкою УНКВС Київської обл. до ВМП. Реабілітований 30 березня 1989 р.

ІВАНОВ Селівестр Григорович, 1873 р.н., уродженець Шигровського р-ну Курської обл., росіянин, б/п. Проживав у м. Черкаси. Ієромонах. Засуджений 16 жовтня 1937 р. трійкою УНКВС Київської обл. до 10 р. ВТТ. Реабілітований за Указом ПВР СРСР від 16 січня 1989р.

ІЛЬЧЕНКО Микола Якович, 1900 р.н., уродженець с. Сокільча Попільнянського р-ну, Житомирської обл., українець, б/п. Проживав у м. Черкаси. Працював рахівником в дитбудинках № 11 і 16. Засуджений 31 грудня 1937 р. трійкою УНКВС Київської обл. до ВМП. Реабілітований 7 травня 1958 р. Черкаським облсудом.

ІОНЕНКО Омелько Максимович, 1882 р.н., уродженець с. Крилове Чигиринського р-ну, Черкаської обл, українець, б/п. Проживав у м. Черкаси. Працював в 1-УГС завгоспом. Засуджений 5 жовтня 1938 р. ОН НКВС до 8 р. ВТТ. Реабілітований 25 травня 1959 р. Черкаським облсудом.

ІОДЗЬКО Михайло Адамович, 1882 р.н., уродженець с.Телехан Мінської обл., білорус, б/п. Проживав у м. Черкаси. Працював у артілі ім. Лесі Українки ст. бухгалтером. Засуджений 15 грудня 1937 р. ОН НКВС Прокурором СРСР до ВМП. Реабілітований 12 грудня 1958 р. ВС УРСР.

ІОНОВ Анатолій Євгенович, 1904 р.н., уродженець с. Шумбут Татарської АРСР, росіянин, колишній член ВКП(б). Проживав у м. Черкаси. Працював помічником командира танкової роти ОРС 58-ої стр. дивізії. Засуджений 25 грудня 1937 р. ВС СРСР до ВМП. Реабілітований 6 грудня 1960 р. ВС СРСР.

ІОНОВА Анна Лаврентіївна 1907 р.н., уродженка м. Кусари Аз. РСР, росіянка, б/п. Проживала у м. Черкаси. Працювала кравчинею. Засуджена 10 липня 1938 р. ОН при НКВС до 5 р. ВТТ. Реабілітована 18 листопада 1960 р. ВТ КВО.

ІОСЬКО Михайло Васильович, 1899 р.н., уродженець с. Бородичі Гродненської губ., Польща, поляк, б/п. Проживав у м. Черкаси. Працював у міському драмтеатрі машиністом сцени. Засуджений 16 січня 1938 р. НКВС прокуром СРСР до ВМП. Реабілітований 28 квітня 1989 р. прокурором Черкаської обл.

ІЩЕНКО Карпо Антонович, 1897 р.н., уродженець с. Шевченкове Звенигородського р-ну, українець, б/п. Проживав у м. Черкаси. Працював у міському комунгоспі маляром. Засуджений 14 листопада 1937 р. трійкою УНКВС Київської обл. до ВМП. Реабілітований 6 вересня 1973р. Черкаським облсудом.

КАБАН Федір Порфирійович, 1883 р.н., уродженець с. Демки Драбівського р-ну, українець, б/п. Проживав у м. Черкаси. Працював на цукрозаводі робітником. Засуджений 28 квітня 1938 р.н., трійкою УНКВС Київської обл. до ВМП. Реабілітований 14 грудня 1957 р. Черкаським облсудом.

КАБАКОВА Михайлина Йосипівна, 1898 р.н., уродженка с. Заблатове, Галичина, полька, б/п. Проживала у м. Черкаси. Домогосподарка. Засуджена 16 січня 1938р. НКВС СРСР до ВМП. Реабілітована 30 березня 1989 р. Прокурором Черкаської обл.

КАВЕРДИНСЬКИЙ Дмитро Федорович, 1876 р.н., уродженець м. Новгород-Сіверський Чернігівської обл., українець, б/п. Проживав у м. Черкаси. Працював у школі механізації. Засуджений 9 жовтня 1938 р. трійкою УНКВС Київської обл. до 5 р. заслання в Казахстан. Реабілітований 11 липня 1989 р. прокурором, УКДБ Черкаської обл.

КАДАНЦЕВА Наталія Агафонівна, 1914 р.н., уродженка Черкаського р-ну, українка, б/п. Проживала у м. Черкаси. Працювала бухгалтером центросоюзу. Засуджена 8 грудня 1944 р. ВТ військ НКВС Київської обл. до 15 р. каторги. Реабілітована 3 квітня 1963 р. ВС СРСР.

КАЗИДУБ Антін Михайлович, 1890 р.н., уродженець с. Вереміївка Чорнобаївського р-ну Черкаської обл., українець, б/п. Проживав у м. Черкаси. Працював робітником на яєчному складі. Засуджений 15 вересня 1937 р. трійкою УНКВС Київської обл. до ВМП. Реабілітований 24 квітня 1989 р.

КАЛАШНИК Герасим Лукович, 1892 р.н., уродженець с. Леськи Черкаського р-ну, Черкаської обл., українець, б/п. Проживав у с. Леськи. Працював рахівником у колгоспі. Засуджений 29 жовтня 1937 р. НКВС СРСР до ВМП. Реабілітований 12 серпня 1989 р.

КАМІНСЬКИЙ Степан Якович, 1883 р.н., уродженець с. Ворскла Курської обл., росіянин, б/п. Проживав у м. Черкаси. Монах. Засуджений 4 жовтня 1937 р. трійкою УНКВС Київської обл. до 10 р. ВТТ. Реабілітований за Указом ПВР СРСР від 16 січня 1989 р.

КАЛЬМУК Петро Степанович, 1893 р.н., уродженець с. Беремяни Тернопільської обл., українець, б/п. Проживав у м. Черкаси. Працював у технікумі механізації викладачем. Засуджений 13 листопада 1937 р. НКВС і прокурором СРСР до ВМП. Реабілітований 27 лютого 1959 р. ВТ КВО.

КАЛЮШНИЙ Григорій Данилович, 1890 р.н., уродженець м. Черкаси, українець, б/п. Проживав у м. Черкаси. Працював у конторі „Облтранстрест" експедитором. Засуджений 15 січня 1938 р. НКВС і прокурором СРСР до ВМП. Реабілітований 12 листопада 1957 р. ВТ КВО.

КАМІНСЬКИЙ Василь Броніславоич, 1902 р. н., уродженець с. Шестеринці Хмельницької обл., поляк, б/п. Проживав у м. Черкаси. Працював в радгоспі Черкаського садвинтресту комірником. Засуджений 21 жовтня 1938 р. до 8 р. ВТТ. Реабілітований 31 березня 1962 р. Черкаським облсудом.

КАНІВЕЦЬ Петро Степанович, 1894 р.н., уродженець с. Вереміївка Чорнобаївського р-ну, українець, б/п. Проживав у м. Черкаси. Працював робітником в зеленому господарстві. Засуджений 15 вересня 1937р. трійкою УНКВС Київської обл. до ВМП. Реабілітований 30 вересня 1959 р. Черкаським облсудом.

КАПОСЛЬОЗ Омелян Пилипович, 1894 р.н., уродженець с. Вергуни Черкаського р-ну, українець, б/п. Проживав у с. Вергуни. Працював у власному господарстві. Засуджений 28 грудня 1937 р, трійкою УНКВС Київської обл. до ВМП. Реабілітований у 1989 р.

КАРАСЕВИЧ Тимофій Дмитрович, 1884 р.н., уродженець с. Божихівка Дорожнянського р-ну Кам'янець-Подільської обл., українець, б/п. Проживав у м. Черкаси. Працював у артілі „Ударник" касиром. Засуджений 17 квітня 1938 р. трійкою УНКВС Київської обл. до ВМП. Реабілітований 11 лютого 1959 р. Черкаським облсудом.

КАРЛСОН Микола Людвигович, 1895 р.н., уродженець м. Київ, українець, б/п. Проживав у м. Черкаси. Працював на цукрорафзаводі електромонтером. Засуджений 7 січня 1938 р. НКВС прокурором СРСР до ВМП. Реабілітований 22 листопада 1957 р. ВТ КВО.

КАРНАФЕЛЬ Андрій Якович, 1889 р.н., уродженець м. Полонос Вінницької обл., поляк, б/п. Проживав у м. Черкаси. Працював у артілі „Трудшвець" шевцем. Засуджений 27 жовтня 1937 р. ОН НКВС СРСР до 10 р. 7 ВТТ. Реабілітований 22 січня 1960р. ВТ КВО. Після звільнення проживав у Львові.

КИБА Федір Маркевич, 1886 р.н., українець, б/п. Проживав у м. Черкаси. Диякон. Засуджений 31гудня 1937 р. трійкою УНКВС Київської обл. до ВМП. Реабілітований 13 січня 1958 р. Черкаським облсудом.

КИРИЛОВ Микола Іванович, 1896 р.н., Польща, білорус, б/п. Проживав у м. Черкаси. Працював на рафзаводі зав. цехом бракування. Засуджений 3 грудня 1937 р. НКВС СРСР до ВМП. Реабілітований 14 серпня 1959р. ВС УРСР.

КИСИЛЬОВ Володимир Адамович, 1895 р.н. уродженець с. Абединь, Литва, білорус, б/п. Проживав у м. Черкаси. Працював на ДОК бухгалтером. Засуджений 19 грудня 1937 р. НКВС прокурором СРСР до ВМП. Реабілітований 14 березня 1958 р.

КИТАЄВ Іван Петрович, 1882 р.н., уродженець м. Курськ, росіянин, б/п. Проживав у м. Черкаси. Працював рахівником на цукрозаводі. Засуджений 29 жовтня 1938 р. ОН при НКВС СРСР до 8 р. ВТТ. Реабілітований 25 травня 1989р. прокурором і УКДБ Черкаської обл.

КОБЗАРЖ Іван Павлович, 1899 р.н., уродженець с. Матвіївка, Чигиринського р-ну, українець, б/п. Проживав у м. Черкаси. Працював бухгалтером. Засуджений 15 жовтня 1938 р. ОН при НКВС СРСР до 5 р. ВТТ. Реабілітований 5 березня 1960 р. Черкаським облсудом.

КОВАЛЕНКО Гиат Варлаамович, 1880 р.н., уродженець с. Вергуни Черкаського р-ну, українець, б/п. Проживав у м. Черкаси. Працював сторожем в Черкаському дитбудинку. Засуджений 13 серпня 1937 р. трійкою УНКВС Київської обл. до 10 р. ВТТ. Реабілітований за Указом ПВР СРСР від 16 січня 1989р.

КОВАЛЕНКО Павло Ерастович, 1905 р.н., уродженець с. Вергуни Черкаського р-ну, українець, б/п. Проживав у м. Черкаси. Працював на машбудзаводі начальником тех. відділу. Засуджений 20 липня 1945 р. ВТ НКВС Київської обл. до 10 р. ВТТ. Реабілітований 23 січня 1965 р. ВС УРСР.

КОВАЛЬ Семен Якович, 1886 р.н., уродженець м. Черкаси, українець, б/п. Проживав у м. Черкаси. Працював у артілі „Гужовик" візником. Засуджений 20 квітня 1938 р. трійкою УНКВС Київської обл. до ВМП. Реабілітований 31 серпня 1955 р. ВС СРСР.

КОВАЛЬСЬКИЙ Яків Тимофійович, 1893 р.н., уродженець м. Черкаси, українець, б/п. Проживав у м. Черкаси. Працював на хлібзаводі маляром. Засуджений 18 липня 1941 р. ВТ в/НКВС Київської обл. до 10 р. ВТТ. Реабілітований 28 вересня 1989 р. Черкаським облсудом.

КОВАЛЬЧУК Порфирій Тимофійович, 1904 р.н., Польща, українець, б/п. Проживав у м. Черкаси. Працював на пристані вантажником. Засуджений 26 жовтня 1937 р. НКВС і прокурором СРСР до ВМП. Реабілітований 4 березня 1960 р. ВС УРСР.

КОВРИГА Петро Тимофійович, 1889 р.н., уродженець м. Черкаси, українець, б/п. Проживав у м. Черкаси. Працював на цвяшному заводі робітником. Засуджений 20 квітня 1938 р. трійкою УНКВС Київської обл. до ВМП. Реабілітований 31 серпня 1955 р. ВС СРСР.

КОЛЯДЕНКО Петро Васильович, 1913р. н., уродженець м. Черкаси, українець, б/п. Проживав у м. Черкаси. Червоноармієць 85 сп 34 сд військ НКВС. Засуджений ВТ НКВС Свердловської обл. до 10 р. ВТТ і пораження в правах. Реабілітований 14 березня 1961 р. ВТ Урал. ВО.

КОМАРОВ Сергій Федорович, 1901 р.н., уродженець м. Вороніж, росіянин, б/п. Працював у м. Черкаси. Працював вантажником на конекомбінаті. Засуджений 14 травня 1949 р. ОН МДБ СРСР до 10 р. ВТТ. Реабілітований 31 серпня 1989 р. прокурором і УКДБ Черкаської обл.

КОНАЩУК Ігор Михайлович, 1879 р.н., Польща, українець, б/п. Проживав у м. Черкаси. Не працював. Засуджений 19 жовтня 1937 р. трійкою УНКВС Київської обл. до ВМП. Реабілітований 30 березня 1989 р.

КОНОВАЛОВ Федот Федотович, 1920 р.н., уродженець с. Петрівка-2 Донецької обл., росіянин, б/п. Проживав у м. Черкаси. Працював на Черкаському цукрозаводі учнем жерстяника. Засуджений 3 жовтня 1937 р. Київським облсудом до 6 р. ВТТ. Реабілітований 10 лютого 1960 р. ВС УРСР.

КОНОВАЛОВА-ДАУКША Аліна Генріхівна, 1902 р.н., уродженка м. Темхан Мінської обл., БРСР, єврейка, б/п. Проживала у м. Черкаси. Працювала вихователькою в дитсадку. Засуджена 9 грудня 1937р. ОН НКВС СРСР до ВМП. Реабілітована 29 квітня 1989 р. прокурором Черкаської обл.

КОНОННИЦЬКИЙ Антін Андрійович, 1880 р.н., уродженець с. Полонне Хмельницької обл., поляк, б/п. Проживав у м. Черкаси. Працював шевцем в артілі „Труд-швець", Засуджений 7 січня 1938 р. ОН НКВС і прокурором СРСР до ВМП. Реабілітований 30 червня 1961 р. ВТ КВО.

КОНОПНИЦЬКИЙ Франц Антонович, 1913 р.н., уродженець м. Полонне Вінницької обл., поляк, б/п. Проживав у м. Черкаси. Працював у Соснівському курортному управлінні рахівником. Засуджений 28 жовтня 1937 р. ОН при НКВС СРСР до 10 р. ВТТ. Реабілітований 30 червня 1961 р. ВТ КВО.

КОНОПКО Михайло Теофілович, 1902 р.н., уродженець м. Горошки Полонськогор-ну Вінницької обл., поляк, б/п. Проживав у м. Черкаси. Працював в артілі ім. Кірова шевцем. Засуджений ОН при НКВС і прокурором СРСР до ВМП. Реабілітований 6 травня 1958 р. ВТ КВО.

КОТУХАРОВ Анатолій Дем'янович, 1881 р.н., уродженець с. Гандрабург Одеської обл., українець, б/п. Проживав у м. Черкаси. Не працював. Засуджений 31 грудня 1938 р. трійкою УНКВС Київської обл. до ВМП. Реабілітований 6 червня 1989 р.

КОЗОДУБ Олексій Григорович, 1889 р.н., уродженець с. Вереміївка Чорнобаївського р-ну, б/п. Проживав у м. Черкаси. Працював у будконторі столярем. Засуджений 15 вересня 1937 р. трійкою УНКВС Київської обл. до ВМП. Реабілітований 19 червня 1989 р.

КОЗОДУБ Панас Самсонович, 1863 р.н., уродженець с. Вереміївка Чорнобаївськогор-ну, українець, б/п. Проживав у м. Черкаси. Одноосібник. Засуджений 25 грудня 1937 р. трійкою УНКВС Київської обл. до ВМП. Реабілітований 15 травня 1989 р.

КОЗОДУБ Василь Іванович,1895 р.н., уродженець с. Вереміївка, Чорнобаївського р-ну, українець, б/п. Проживав у м. Черкаси. Працював на цукрозаводі робітником. Засуджений 19 серпня 37 р. трійкою.УНКВС Київської обл. до ВМП. Реабілітований 31 серпня 1989 р. за Указом.

КОЗУБЕНКО Михайло Назарович, 1885 р.н., уродженець с. Вітове Чорнобаївського р-ну, українець, б/п. Проживав у м. Черкаси. Не працював. Засуджений 29 жовтня 1937 р. трійкою УНКВС Київської обл. до ВМП. Реабілітований 8 вересня 1989 р.

КОЛОДОЧКО Василь Васильович, 1886 р.н., уродженець м. Черкаси, українець, б/п. Проживав у м. Черкаси. Працював на залізничній ст.Черкаси вагарем. Засуджений ОН УНКВС Київської обл. 27 листопада 1937 р. до 10 р. ВТТ. Реабілітований 26 травня 1958 р. Київським облсудом.

КОЛОСОВСЬКИЙ Мартин Іванович, 1889 р.н., уродженець Ходорів Київської обл., українець, б/п. Проживав у м. Черкаси. Працював на цукрозаводі слюсарем. Засуджений 19 жовтня 1938 р. трійкою УНКВС Київської обл. до ВМП. Реабілітований 17 грудня 1956 в. Черкаським облсудом.

КОРОВИНА Любов Григорівна, 1917 р.н., уродженка с. Байбузи Черкаського р-ну, українка, б/п. Проживала у м. Черкаси. Працювала в курортному управлінні кур'єром. Засуджена 4 липня 1944 р. ВТ Черкаського гарнізону до 20 р. ВТТ. Указом від 17 вересня 1955 р. строк скорочено до 10 р. Реабілітована 29 травня 1956 р. ВС УРСР.

КОРОП Павло Андрійович, 1887 р.н., уродженець м. Кременчук Полтавської обл., українець, б/п. Проживав у м. Черкаси. Працював рахівником 2-ї міської поліклініки. Засуджений трійкою УНКВС Київської обл. до ВМП. Реабілітований 27 вересня 1989 р. прокурором і УКДБ Черкаської обл.

КОРСУНСЬКИЙ Семен Юхимович, 1919р.н., уродженець м. Черкаси, єврей, б/п. Проживав у м. Черкаси. Червоноармієць, повітряно-десантна дивізія. Засуджений 14 квітня 1943 р. ВТ повітряно-десантної дивізії до 10 р. ВТТ. Реабілітований 13 січня 1983 р. ВС СРСР.

КОРЧАК-КОТОВИЧ Володимир Юліанович, 1889 р.н., уродженець м. Дрескенники, Гродненської обл., литовець, б/п. Проживав у м. Черкаси. Працював бухгалтером в агролісомеліоративному розсаднику. Засуджений 16 січня 1938 р. ОН при НКВС СРСР до ВМП. Реабілітований 25 липня 1989 р. Військовим прокурором КВО.

КОРШУН Степан Андрійович, 1899 р.н., Польща, білорус, б/п. Проживав у м. Черкаси. Працював на цукрорафзаводі машиністом. Засуджений 22 листопада 1937 р. ОН при НКВС СРСР до 10 р. ВТТ. Реабілітований 3 серпня 1957 р. Черкаським облсудом.

КОСТЕЦЬКИЙ Антін Степанович, 1900 р.н., Польща, німець, б/п, Проживав у м. Черкаси. Не працював. Засуджений 11 січня 1940 р. ОН при НКВС СРСР до 3 р. ВТТ. Реабілітований 13 липня 1989 р.

КОТВИЦЬКИЙ Франц Іванович, 1906 р.н. уродженець с. Іванівка Новгород-Волинського р-ну Житомирської обл., поляк, б/п. Проживав у м. Черкаси. Працював на цукрорафзаводі котельщиком. Засуджений 7 січня 1938 р. НКВС СРСР до ВМП. Реабілітований 30 березня 1989 р. прокурором Черкаської обл.

КОЦИК Карл Степанович, 1888 р.н., уродженець с. Кортовці Хмельницькі обл., поляк, б/п. Проживав у м. Черкаси. Працював на залізниці машиністом депо. Засуджений 25 листопада 1937 р. ОН при НКВС і прокурором СРСР до ВМП. Реабілітований ВС УРСР 14 січня 1961 р.

КОШОВИЙ Микола Кузьмович, 1876 р.н., уродженець с. Івківці Чигиринського р-ну, українець, б/п. Проживав у м. Черкаси. Працював робітником на комбінаті. Засуджений 14 листопада 1937 р. трійкою УНКВС Київської обл. до 10 р. ВТТ. Реабілітований 11 березня 1959 р. Черкаським облсудом.

КРАМАРОВ Хаїм Мойсейович, 1905 р.н., уродженець м. Черкаси, єврей, б/п. Проживав у м. Воронеж. Червоноармієць саперний батальйон. Засуджений 20 квітня 1931р. ОН ОДПУ до 3 р. ВТТ. Реабілітований 16 травня 1989 р. прокурором Черкаської обл.

КРАУЗЕ Сергій Адольфович, 1874 р.н. уродженець м. Сміла Черкаської обл., німець, б/п. Проживав у м. Черкаси. Працював у підсобному господарстві санаторію ветлікарем. Засуджений 2 листопада 1937 р. ОН НКВС СРСР до ВМП. Реабілітований 17 травня 1989 р.

КРИЖАНОВСЬКИЙ Костянтин Васильович, 1876 р.н., уродженець м. Черкаси, українець, б/п. Проживав у м. Черкаси. Працював у дегазаційному загоні „Тсоавіахім" комірником. Засуджений 17 жовтня 1939 р. ОН НКВС СРСР до 5 р. заслання. Реабілітований 2 вересня 1989 р.

КРИЖАНОВСЬКИЙ Микола Семенович, 1887 р.н., уродженець м. Черкаси, українець, б/п. Проживав у м. Черкаси. Не працював. Засуджений 16 березня 1930 р. трійкою УНКВС УРСР до ВМП. Реабілітований 9 червня 1989 р.

КРИКЛИВИЙ Павло Наумович, 1877 р.н., уродженець с. Сокиринці Прилуцькогор-ну, Чернігівської обл., українець, б/п. Проживав у м. Черкаси. Не працював. Засуджений 31 грудня 1937 р. трійкою УНКВС Київської обл. до ВМП. Реабілітований 19 травня 1989 р.

КРОТЕВИЧ Леонід Людвигович, 1895 р.н., уродженець с. Мошни Черкаського р-ну, поляк, б/п. Проживав у м. Харків. Викладав у військ.-господар. академії РСЧА. Засуджений 20 жовтня 1938 р. ВС СРСР до ВМП. Реабілітований 29 жовтня 1957 р. ВС СРСР.

КРУПНИЦЬКИЙ Дмитро Ульянович, 1867 р.н., уродженець с. Медведівка Чигиринського р-ну, українець, б/п. Проживав у м. Черкаси. Священик. Засуджений 31 грудня 1937 р. трійкою УНКВС до ВМП. Реабілітований 25 липня 1989 р. за Указом.

КРИЖАНОВСЬКИЙ Михайло Юхимович, 1875 р.н., уродженець м. Варшава, Польща, українець, б/п. Проживав у м. Черкаси. Працював при між райнарсуді судмедекспертом. Засуджений 21 жовтня 1938 р. ОН при НКВС СРСР до 5 р. заслання в Казахстан. Реабілітований 10 серпня 1989 р. прокурором Черкаської обл.

КРИСЕНКО Лідія Євгенівна, 1893р.н., уродженець с. Петрівка Полтавської обл., росіянка, .б/п. Проживала у м. Черкаси. Домогосподарка. Засуджена 21 червня 1938 р. ОН при НКВС СРСР до 5 р. заслання в Казахстан. Реабілітована 30 вересня 1958 р. ВТ КВО.

КРИСЕНКО Тихін Костянтинович, 1880 р.н., уродженець с. Микуличі, БРСР, українець, б/п. Проживав у м. Черкаси. Працював рахівником на цвяшному заводі. Засуджений 5 листопада 1937 р. ОН при НКВС і прокурором СРСР до ВМП. Реабілітований 27 червня 1957 р. ВС СРСР.

КУБАНТІС Вільчем Пилипович, 1884 р.н., уродженець м. Брест-Литовський, німець, б/п. Проживав у м. Черкаси. Працював на залізниці машиністом. Засуджений 19 квітня 1938 р. ОН НКВС СРСР до 10 р. ВТТ. Реабілітований 19 червня 1989 р. прокурором і УКДБ Черкаської обл.

КУДЕЛЬСЬКИЙ Яків Францевич, 1900 р.н., уродженець с. Хмільник, кол. Подільської губ., поляк, б/п. Проживав у м. Черкаси. Працював робітником на вантажному пункті. Засуджений 20 жовтня 1937 р. ОН при НКВС і прокурором СРСР до ВМП. Реабілітований 25 вересня 1959 р. ВС УРСР.

КУДРИЦЬКИЙ Сигизмунд Йосипович, 1913 р.н., уродженець с. Стара Гута Хмельницької обл., поляк, б/п. Проживав у м. Черкаси. Працював слюсарем в Черкаській МТС. Засуджений трійкою УНКВС Київської обл. 25 квітня 1938 р. до ВМП. Реабілітований 4 вересня 1959 р. Черкаським облсудом.

КУЗИК Касьян Андрійович, 1884 р.н. уродженець с. Гніздечко, Польща, українець, б/п. Проживав у м. Черкаси. Працював монтажником. Засуджений 25 грудня 1937 р. трійкою УНКВС Київської обл. до ВМП. Реабілітований 15 травня 1989 р.

КУЗНЕЦОВ Нечипір Микитович, 1880 р.н., уродженець с. Михайлівка Боровського р-ну, Харківської обл., українець, б/п. Проживав у м. Черкаси. Не працював. Засуджений 25 грудня 1937 р. трійкою УНКВС Київської обл. до ВМП. Реабілітований 18 вересня 1989 р.

КУЗНЕЦОВ Петро Овсійович, 1894 р.н., уродженець м. Мерв Туркменської РСР, росіянин, б/п. Проживав у м. Черкаси. Працював бухгалтером. Засуджений 1 грудня 1937 р. трійкою УНКВС Київської обл. До 10 р. ВТТ. Реабілітований 9 жовтня 1957 р. Черкаським облсудом.

КУЗНЕЦОВА Ольга Миколаївна, 1904 р.н., уродженка м. Варшава, Польща, полька, б/п. Проживала у м. Черкаси. Працювала на пошті розсильною. Засуджена 16 січня 1938 р. ОН при НКВС СРСР до 10 р. ВТТ. Реабілітована у 1989 р.

КУЛЬБАШНИЙ Нечипір Калинович, 1910 р.н., уродженець м. Черкаси, українець, б/п. Служба в РСЧА, 1-а рота 106 стр. полку, 272 стр. див. Червоноармієць. Засуджений 12 серпня 1943 р. ВТ 272 стр. див-ї до 10 р. ВТТ. Реабілітований 6 квітня 1970 р. ВТ ЛенВО.

КУЛЬБАШНИЙ Тимофій Васильович, 1894 р.н., уродженець м. Черкаси, українець, б/п. Проживав у м. Черкаси. Працював бухгалтером облторгу. Засуджений 19 грудня 1937 р. трійкою УНКВС Київської обл. до 10 р. ВТТ. Реабілітований у 1989 р.

КУМПЕЛЬ Георгій Максимович, 1895 р.н., уродженець м. Горбачі, Польща, поляк, в 1931-35 р.р. канд. в ВКП/б/. Проживав у м. Черкаси. Працював на залізниці стрілочником. Засуджений 10 червня 1938 р. ОН при НКВС СРСР до 10 р. ВТТ. Реабілітований 16 березня 1962 р. Черкаським облсудом.

КУРБАКА Степан Іванович, 1891 р.н., уродженець м. Черкаси, українець, б/п. Проживав у м. Черкаси. Працював на залізниці ст. Черкаси рахівником. Засуджений 9 січня 1931 р. ОН ДПУ УРСР. Реабілітований за Указом від 16 січня 1989 р.

КУРИЛЕНКО Володимир Васильович, 1906 р.н., уродженець м. Дубне Рівненської обл., українець, б/п. Проживав у м. Черкаси. Працював десятником на „Електробуд". Засуджений 19 грудня 1937 р. ОН НКВС СРСР до ВМП. Реабілітований 25 червня 1989 р.

КУЧЕРЕНКО Антоніна Вікентіївна, 1894 р.н., уродженка с. Рожанка Седлецької губ., Польща, полька, б/п. Проживала у м. Черкаси. Домогосподарка. Засуджена 21 березня 1938 р. ОН НКВС СРСР до 10 р. ВТТ. Реабілітована за Указом від 16 січня 1989 р.

ЛАГУН Павло Іванович, 1898 р.н., уродженець с. Невосоколеватка Казанівськіно р-ну, Миколаївської обл., українець, б/п. Проживав у м. Черкаси. Працював на МТС агрономом. Засуджений 5 жовтня 1938 р. ОН при НКВС СРСР до 8 р. ВТТ. Реабілітований 24 серпня 1958 в. Черкаським облсудом.

ЛАНДЕБУРСЬКИЙ Йосип Григорович, 1879 р.н., м. Проскурів Вінницької обл., українець, б/п. Проживав у м. Черкаси. Працював пічником-маляром кустарем. Засуджений 9 жовтня 1938 р. ОН при НКВС СРСР до 5 р. ВТТ. Реабілітований за Указом ПВР СРСР від 16 січня 1989р.

ЛАНЕ Ігор Леонідович, 1923 р.н., уродженець м. Черкаси, росіянин, б/п. Проживав у м. Черкаси. Військовослужбовець. Засуджений 13 листопада 1943р. ВТ Свердловського гарнізону, до 8 р. ВТТ і пораження в правах на 3 р. Реабілітований 7 грудня 1989 р. ВС СРСР.

ЛАРІОНОВ Іван Олексійович,1876 р.н., уродженець Орловської обл., росіянин, б/п. Проживав у м. Черкаси. Священик. Засуджений 9 жовтня 1937 р. трійкою УНКВС Київської обл. до ВМП. Реабілітований 10 серпня 1989р.

ЛЕВИЦЬКИЙ Василь Миколайович, 1912 р.н., уродженець м. Соколе, Польща, поляк, б/п. Проживав у м. Черкаси. Не працював. Засуджений 19 грудня 1937 р. ОН при НКВС СРСР до ВМП. Реабілітований 22 серпня 1989 р. за Указом.

ЛЕВИЦЬКИЙ Сильвестр Харитонович, 1887 р.н., уродженець с. Коначі Чорнобильського р-ну, українець, б/п. Проживав у м. Черкаси. Служитель культу. Засуджений трійкою УНКВС Київської обл. 31 грудня 1937 р. до ВМП. Реабілітований 25 лютого 1959 р. Черкаським облсудом.

ЛЕВЧЕНКО Олександр Іванович, 1890 р.н., уродженець с. Степаники Канівського р-ну, Черкаської обл., українець, б/п. Проживав у м. Черкаси. Працював у райземвідділі секретарем. Засуджений 14 листопада 1937 р. трійкою УНКВС Київської обл. до 10 р. ВТТ. Реабілітований 3 лютого 1989 р. Черкаським облсудом.

ЛЕВЧУК Аристарх Антонович, 1892 р.н., уродженець с. Залісці Кременецьким р-ну, Тернопільської обл., українець, б/п. Проживав у м. Черкаси. Працював рахівником в Черк. ДЕУ № 623. Засуджений 28 вересня 1938 р. ОН при НКВС СРСР до 8 р. ВТТ. Реабілітований 20 червня 1989 р. прокурором, УКДБ Черкаської обл.

ЛЕГА Степан Михайлович, 1899 р.н., уродженець с. Сторожі Великі Саконського повіту, Польща, українець, б/п. Проживав у м. Черкаси. Працював столяром на УТС ім. Петровського. Засуджений 22 жовтня 1937 р. ОН при НКВС СРСР до ВМП. Реабілітований 21 вересня 1981 р.

ЛЕСНЕВИЧ Едуард Вітольдович, 1885 р.н. , уродженець ст. Бобринська-Постишева, поляк, б/п. Проживав у м. Черкаси. Працював адвокатом в колегії захисників. Засуджений 26 листопада 1937 р. ОН при НКВС СРСР до ВМП. Реабілітований 29 вересня 1959 р. ВС СРСР.

ЛИКАРКІН Митрофан Аністратович, 1896р.н., уродженець смт. Драбове, українець,б/п. Проживав у м. Черкаси. Працював у артілі „Гужовик" зав. базою. Засуджений 20 листопада 1937 р. трійкою УНКВС Київської обл. до 10 р. ВТТ. Реабілітований 2 березня 1957 р. Черкаським облсудом.

ЛІНЧЕВСЬКИЙ Лука Іванович, 1876 р.н., уродженець с. Топилівка Чигиринського р-ну, Черкаської обл., українець, б/п. Проживав у м. Черкаси. Священик. Засуджений 28 грудня 1937 р. трійкою УНКВС Київської обл. до ВМП. Реабілітований 27 квітня 1989 р.

ЛИПАЙ Павло Лукович, 1893 р.н., уродженець с. Вереміївка Чорнобаївського р-ну Черкаської обл., українець, б/п. Проживав у м. Черкаси. Працював у артілі „Інтенсивник" робітником. Засуджений 9 жовтня 1937р. трійкою УНКВС Київської обл. до ВМП. Реабілітований 13 липня 1989 р.

ЛИПНИЦЬКИЙ Микола Дмитрович, 1906 р.н., уродженець с. Озірна Білоцерківського р-ну Київської обл., поляк, б/п. Проживав у м. Черкаси. Працював фізінструктором у артілі „1 серпня". Засуджений 19 грудня 1937 р. ОН при НКВС СРСР до ВМП. Реабілітований 11 липня 1989 р.

ЛИСУН Юхим Трохимович, 1881 р.н., уродженець с. Великий Хутір Золотоніського р-ну Черкаської обл., українець, б/п. Проживав у м. Черкаси. Не працював. Засуджений 19 липня 1933 р. ОН ДПУ УРСР до 3 р. заслання. Реабілітований 20 липня 1989 р. за Указом ПВР СРСР від 16 січня 1989 р.

ЛИТВИНЕНКО Федір Назарович, 1880 р.н., уродженець с. Мошнич Черкаського р-ну, б/п. Проживав у м. Черкаси. Працював на Черкаській торговельній базі претензіоністом. Засуджений 5 листопада 1937 р. трійкою УНКВС Київської обл. до ВМП. Реабілітований 9 березня 1950 р. Черкаським облсудом.

ЛИХОГЛЯД Данило Кіндратович, 1879 р.н. уродженець с. Салонік Калінінської обл., українець, б/п. Проживав у м. Черкаси. Працював сторожем в райвійськкоматі. Засуджений 9 квітня 1938 р. трійкою УННВС Київської обл. до ВМП. Реабілітований 31 березня 65 р. Черкаським облсудом.

ЛОБЗЕНКО Олександр Ілліч, 1897 р.н., уродженець с. Білозір'я Черкаського р-ну Черкаської обл., українець, б/п. Проживав у м. Черкаси. Працював ст. бухгалтером у будконторі. Засуджений 19 грудня 1937 р. трійкою УННВС Київської обл. до 10 р. ВТТ. Реабілітований 15 жовтня 1955 р. Черкаським облсудом.

ЛОГВИНОВ Інокентій Прокопович, 1888 р.н., уродженець с. Ново-Костянтинівка Таврійської губ., українець, б/п. Проживав у м. Черкаси. Монах. Засуджений 28 грудня 1937 р. трійкою УНКВС Київської обл. до ВМП. Реабілітований 27 квітня 1989 р.

ЛОЗИНСЬКИЙ Сергій Трохимович, 1876 р.н., уродженець с. Копистирин Шаргородського р-ну Вінницької обл., українець, б/п. Проживав у м. Черкаси. Священик. Засуджений 19 жовтня 1937 р. ОН при НКВС і прокурором СРСР до ВМП. Реабілітований 15 травня 1989 р.

ЛОКАРЕВ Давид Олександрович, 1878 р.н., уродженець м. Нова-Георгіївка Харківської обл., українець, б/п. Проживав у м. Черкаси. Працював бухгалтером в конторі "Облтранетрест". Засуджений 16 січня 1938 р. ОН при НКВС і прокурором СРСР до ВМП. Реабілітований 22 листопада 1957 р. ВТ КВО.

ЛОСЄВ Іван Степанович, 1890 р.н., уродженець с. Красилівка Іванківського р-ну Київської обл., українець, б/п. Проживав у м. Черкаси. Працював кустарем. Засуджений 17 січня 1940 р. ОН при НКВС СРСР до 5 р. ВТТ. Реабілітований 30 липня 1989 г.

ЛЯШЕВСЬКИЙ Костянтин Петрович, 1875 р.н., уродженець с. Руська Поляна Черкаської обл., українець, б/п. Проживав у с. Руська Поляна. Священик. Засуджений 29 жовтня 1937 р. трійкою УНКВС Київської обл. до ВМП. Реабілітований 7 червня 1989 р.

ЛУГЕРИН Павло Кузьмович, 1891 р.н., уродженець м. Черкаси, українець, б/п, до 1986 р., член ВКП/б/. Проживав у м. Черкаси. Працював на залізничній ст. Черкаси бригадиром вантажників. Засуджений 30 січня 1938р. лінійним судом Південно-західної залізниці до 7 р. ВТТ і 5 р. пораження у правах. Реабілітований 3 липня 1959 р. ВС СРСР.

ЛУЦЕНКО Гаврило Іванович, 1873 р.н., уродженець с.Червоне Чорнобаївського р-ну Черкаської обл., українець, б/п. Проживав у м. Черкаси. Працював теслярем в артілі "Ударник". Засуджений 19 вересня 1937 р. трійкою УНКВС Київської обл. до 10 р. ВІТ . Реабілітований за Указом ПВР СРСР від 16 січня 1989р.

ЛУЧЕНКО Гаврило Григорович, 1966 р. уродженець м.Черкаси, українець, б/п. Проживав у м. Черкаси. Працював „Сільгосппостач" зав. базою. Засуджений 5 листопада 1937 р. трійкою УНКВС Київської обл. до 10 р. ВТТ. Реабілітований 22 листопада 1956 р. Черкаським облсудом.

ЛИСЕНКО Олексій Іванович, 1880 р.н., уродженець м.Черкаси, українець, б/п. Проживав у м. Черкаси. Член колегії адвокатів. Засуджений 23 квітня 1938 р. трійкою УНКВС Київської обл. до ВМП. Реабілітований 8 листопада 1956 р.

ЛИСЕНКО Марія Іванівна, 1897 р.н., уродженка с. Орижця Полтавської обл., українка, б/п. Проживала у м. Черкаси. Працювала вчителем. Засуджена ОН при НКВС СРСР 21 липня 1938 р. до 5 р. заслання в Казахстан. Реабілітована 12 липня 1959 р

ЛИСЕНКО Нечипір Іванович, 1873 р.н., уродженець с. Вересачі Ніжинському Чернігівської обл., українець, б/п. Проживав у м. Черкасах. Працював у радгоспі сторожем. Засуджений 25 грудня 1937 р. трійкою УНКВС Київської обл. до ВМП. Реабілітований 15 травня 1989 р.

ЛИСИЙ Іван Нечипорович, 1900 р.н., уродженець с. Городище, Бесарабія, молдован, б/п. Проживав у м. Черкаси. Працював на військовому складі № 199 начальником паж. охорони. Засуджений 13 листопада 1937 р. ОН при НКВС СРСР до ВМП. Реабілітований 22 серпня 1989 р.

ЛЮТЕНКО Григорій Кузьмович, 1890 р.н., уродженець м. Черкаси, українець, б/п. Проживав у м. Черкаси. Працював механіком на лісопильному заводі. Засуджений 7 січня 1938 р. ОН при НКВС СРСР до ВМП. Реабілітований ВТ КВО 8 липня 1989р.

ЛЮТЕНКО Павло Іванович, 1891 р.н., уродженець м.Черкаси, українець, б/п. Проживав у м. Черкаси. Працював на машбудзаводі завідуючим розрахунковим відділом. Засуджений 5 листопада 1937 р. трійкою УНКВС Київської обл. до 10 р. ВТТ. Реабілітований 13 січня 1958 р. Черкаським облсудом.

ЛИСЕНКО Олексій Дем'янович, 1896 р.н., уродженець с. Бровахи Корсунь-Шевченківського р-ну, українець, б/п. Проживав у м. Черкаси. Працював вчителем в школі для глухонімих. Засуджений 27 вересня 1937 р. ОН при НКВС СРСР до ВМП. Реабілітовний 12 липня 1959 р. ВТ КВО.

ЛИСЕНКО Іван Олексійович, 1875 р.н., уродженець Волинської обл. українець, б/п. Проживав у м. Черкаси. Працював сторожем. Засуджений 23 квітня 1938 р. трійкою КОУ НКВС УРСР до ВМП. Реабілітований 18 січня 1957 р Черкаським облсудом.

ЛЮТЕНКО Михайло Якович, 1896 р.н., уродженець м. Черкаси, українець, в 1922р. викл., із членів ВКП/б/. Проживав у м. Черкаси. Працював теслярем в спілці будівельників. Засуджений 17 квітня 1938 р. трійкою УНКВС Київської обл. до ВМП. Реабілітований 11 лютого1959 р. Черкаським облсудом.

ЛЯХ Ілля Михайлович, 1896 р.н., уродженець с. Тармоков Сокольського повіту, Польща, українець, б/п. Проживав у м. Черкаси. Працював вчителем в 6 і 12 школах. Засуджений 27 вересня 1937 р. трійкою УНКВС Київської обл. до ВМП. Реабілітований 28 серпня 1989 р.

МАЙБОРОДА Мефодій Іванович, 1882 уродженець с. Чехівка Черкаської обл., українець, б/п. Проживав у м. Черкаси. Священик. Засуджений 17 березня 1938 р. трійкою НКВС УРСР до ВМП. Реабілітований 25 серпня 1989 р. прокурором УМДБ Черкаської обл.

МАЙБОРОДА Михайло Терентійевич, 1905 р.н., уродженець м. Черкаси, українець, б/п. Проживав у м. Черкаси. Працював на цегельному заводі робітником. Засуджений 15 вересня 1937 р. трійкою УНКВС Київської обл. до 10 р. ВТТ. Реабілітований 25 грудня 1965 р. Черкаським облсудом.

МАКАРЕНКО Григорій Якович, 1896 р.н., уродженець с. Білозір'я Черкаського р-ну, українець, б/п. Проживав у Черкасах. Працював бухгалтером „Водторгхарчу". Засуджений 26 березня 1938 р. трійкою УНКВС Київської обл. до ВМП. Реабілітований 19 листопада 1958 р. Черкаським облсудом.

МАКАРЕНКО Іван Юхимович, 1896 р.н., уродженець с. Піщане Золотоніськогор-ну, Черкаської обл., українець, б/п. Проживав у м. Черкаси. Працював шевцем в артілі „Труд". Засуджений 25 січня 1938 р. ОН при НКВС СРСР до ВМП. Реабілітований 5 червня 1959 р. ВТ КВО.

МАКОГОН Мефодій Юхимович, 1914 р.н., уродженець с. Купчинці Дашівського р-ну, Вінницької обл., українець, б/п. Проживав у м. Черкаси. Працював на військовому складі № 198 85-го взводу писарем. Засуджений 3 жовтня 1937 р. ВТ 13-го стр. кора. КВО до 8 р. ВТТ. Реабілітований 30 березня 1989 р.

МАЛЕВИЧ Анедія Болеславівна, 1894 р.н., уродженка с. Селище Канівського р-ну, полька, б/п. Проживала в м. Черкаси. Працювала медсестрою в Соснівському санаторії. Засуджена 22 жовтня 1937 р. НКВС прокурором СРСР до ВМП. Реабілітована 3 листопада 1961 р. ВТ КВО.

МАЛЕВИЧ Софія Болеславівна, 1890 р.н., уродженка с. Селище Канівського р-ну, б/п. Проживала в м. Черкаси. Працювала вчителькою математики. Засуджена 22 жовтня 1937р. ОН при НКВС і прокурором СРСР до ВМП. Реабілітована 3 листопада 1961 р. ВТ КВО.

МАРКЕВИЧ Арсеній Родіоновкч, 1891 р.н., уродженець с. Корочннці Проскурівського р-ну, Вінницької обл., українець, б/п. Проживав у м. Черкаси. Працював бухгалтером у буд. конторі. Засуджений 21 вересня 1938 р. трійкою УНКВС Вінницької обл. до ВМП. Реабілітований 6 червня 1989 р. за Указом.

МАРКОВЕЦЬКА Сіма Самійлівна, 1906 р.н., уродженка с. Виправка Оргіївського р-ну Бесарабської губ., єврейка, б/п. Проживала у м. Черкаси. Працювала офіціанткою в їдальні конезаводу. Засуджена 20 листопада 1937 р. ОН при НКВС СРСР до 10 р. ВТТ. Реабілітована 8 лютого 1957 р. ВТ КВО.

МАРТИНЕНКО Іван Федосійович, 1891 р.н., уродженець с. Панське Чорнобаївського р-ну, українець, б/п. Проживав у м. Черкаси. Працював у артілі „Перемога" бухгалтером. Засуджений 28 вересня 1938 р. ОН при НКВС до 8 р. ВТТ. Реабілітований 9 липня 1959 р. Черкаським облсудом.

МАРТИНЕНКО Піоній Павлович, 1889 р.н., уродженець с. Ядлівка Новобасанського р-ну, Черніговської обл., українець, б/п. Проживав у м. Черкаси. Священик без приходу. Засуджений 4 вересня 1937 р. трійкою УНКВС Київської обл. до ВМП. Реабілітований 4 липня 1989 р.

МАРТИНЕНКО Степан Кіндратович, 1888 р.н., уродженець с. Тернівка Смілянського р-ну, українець, б/п. Проживав у м. Черкаси. Працював на УЧХ виконробом. Засуджений 5 жовтня 1938 р. ОН при НКВС СРСР до 5 р. ВТТ Реабілітований 5 листопада 1958 р. Черкаським облсудом.

МАРЦИНКЕВИЧ Броніслав Костянтинович, 1887 р.н., уродженець м. Ленен Вітебської обл., БРСР, поляк, б/п. Проживав у м. Черкаси. Працював на залізниці робітником. Засуджений 10 червня 1938 р. ОН при НКВС СРСР до 10 р. ВТТ. Реабілітований 20 червня 1989 р. прокурором і УКДБ Черкаської обл.

МАСЛОВ Іван Григорович, 1909 р.н., уродженець с. Отрадно-Кубанське Кавказького р-ну, Краснодарського краю, росіянин, б/п. Служив у м. Черкаси, червоноармієць 1 дивізіону 31-го т.р. полку ВО ДПУ ЮЗа. Засуджений 21 квітня 1933 р. Київським окр. ВТ, прикорд. охорони і військ. ОДПУ до 24 р. ВТТ. Реабілітований 19 червня 1989 р. ВТ КВО.

МАТЮХА Андрій Романович, 1896 р.н. уродженець с. Худяки Черкаського р-ну, українець, б/п. Проживав у м. Черкаси. Працював вчителем. Засуджений 15 лютого 1930 р. ОН ДПУ УРСР до Зр. заслання. Реабілітований 21 липня 1989 р. прокурором і УКДБ Черкаської обл.

МЕДВЕДЕВ Андрій Олексійович, 1886 р.н., уродженець смт. Драбів, українець, б/п. Проживав у м. Черкаси. Працював конторником на фанерній фабриці. Засуджений 23 квітня 1938 р. трійкою УНКВС Київської обл. до ВМП. Реабілітований 18 січня 1957 р. Черкаським облсудом.

МЕЛЬНИЧЕНКО Георгій Нечипорович, 1895р.н., уродженець м. Черкаси, українець, б/п. Проживав у м. Черкаси. Працював диспетчером на пристані. Засуджений 17 квітня 1938 р. трійкою УНКВС Київської обл. до ВМП. Реабілітовний 11 лютого 1959 р. Черкаським облсудом.

МЕНЮЧЕК Сафрон Семенович, 1891 р.н., уродженець м. Лановці Волинської обл., українець, б/п. Проживав у м. Черкаси. Працював на залізниці вагарем. Засуджений 15 червня 1938 р. ОН при НКВС СРСР до 10 р. ВТТ. Реабілітований 26 лютого 1960 р. Черкаським облсудом.

МЕШКОВСЬКА Ванда Людвигівна, 1896 р.н., уродженка м. Рига, Латв.РСР, полька, б/п. Проживала у м. Черкаси. Працювала в райспоживспілці касиром-бухгалтером. Засуджена 19 вересня 1938 р. трійкою УНКВС Київської обл. до ВМП. Реабілітована 6 червня 1989 р.

МИКУЛОВСЬКИЙ Казимир Едуардович, 1899 р.н., уродженець с. Зимнавода, повіт Ясло, Галичина, чех, б/п. Проживав у м. Черкаси. Працював у радгоспі „Садвинтресту" бригадиром дільниці. Засуджений 22 вересня 1937 р. ОН при НКВС СРСР до ВМП. Реабілітований 28 квітня 1959 р. ВТ КВО.

МІЛОШ Антін Олександрович, 1896 р.н. уродженець Польщі, поляк, б/п. Проживав у м. Черкаси. Працював гол. бухгалтером консервного заводу. Засуджений 27 жовтня 1937 р. ОН при НКВС СРСР до 10 р. ВТТ. Реабілітований 31 липня 1956 р. ВТ КВО.

МЕТЕЛЬ Лука Якимович, 1893 р.н., уродженець м.Черкаси, українець, б/п. Проживав у м. Черкаси. Працював у райфінвідділі ст. інспектором. Засуджений 9 жовтня 1938 р. ОН при НКВС СРСР до 5 р. ВТТ. Реабілітований 31 березня 1961 р. Черкаським облсудом.

МІНСК-ШПІЦ Параска Семенівка, 1896 р.н., уродженка Лановиця, Польща, українка, б/п. Проживала у м. Черкаси. Працювала на залізниці. Засуджена 21 лютого 1938 р. ОН при НКВС СРСР до 10 р. ВТТ. Реабілітована 13 червня 1989 р. прокурором і УКДБ Черкаської обл.

МИРОНОВИЧ Всеволод Олексійович, 1894 р.н., уродженець м. Чернігів, українець б/п. Проживав у м. Черкаси. Працював помічником начальника ст. ОСВОД. Засуджений 7 лютого 1938 р. ОН при НКВС СРСР до ВМП. Реабілітований 10 листопада 1959 р. ВТ КВО.

МИРОШНИЧЕНКО Федір Семенович, 1905 р.н., уродженець м.Черкаси, українець, б/п. Проживав у м. Черкаси. Працював у ОблЗУ ст. техніком-землевпорядником. Засуджений 23 квітня 1938 р. трійкою УНКВС Київської обл. до ВМП. Реабілітований 8 грудня 1956 р. Черкаським облсудом.

МИХАЛИЧКА Стефан Карлович, 1897 р.н., уродженець м. Печ, Угорщина, угорець, викл. із рядів ВКП/б/ в 1987 р. Проживав у м. Черкаси. Працював на консервному заводі начальником цеху. Засуджений 4 грудня 1937 р. трійкою УНКВС Київської обл. до ВМП. Реабілітований 7 травня 1957 р. ВТ КВО.

МИХАЛИЧКО Вільгельміна Йосипівна, 1899 р.н., уродженка Австрії, німкеня, б/п. Проживала у м. Черкаси. Працювала викладачем нім. мови в пединституті. Засуджена 21 лютого 1942 р. ОН при НКВС СРСР до 10 р. ВТТ. Реабілітована 30 липня 1989 р.

МИХЛИК Іван Купріянович, 1872 р.н., уродженець Дубове Козятинського р-ну Київської обл., українець, б/п. Проживав у м. Черкаси. Працював на санстанції дезінфектором. Засуджений 9 квітня 1938 р. трійкою УНКВС Київської обл. до ВМП. Реабілітований 31 березня 1965 р. Черкаським облсудом.

МИХНО Павло Федорович, 1890 р.н., уродженець х. Долина Козельщанського р-ну Полтавської обл., українець, б/п. Проживав у м. Черкаси. Працював у СШ№ 2 вчителем. Засуджений 15 жовтня 1938 р. ОН при НКВС СРСР до 5 р. ВТТ. Реабілітований 10 липня 1989 р. за Указом ПВР СРСР від 16 січня 1989р.

МИЩЕНКО Віталій Петрович, 1877 р.н., уродженець с. Братське Харківської обл., українець, б/п. Проживав у м. Черкаси. Священик. Засуджений 4 жовтня 1937 р. трійкою УНКВС Київської обл. до 10 р. ВТТ. Реабілітований за Указом ПВР СРСР від 16 січня 1989 р.

МИЩЕНКО Дмитро Панасович, 1912 р.н., уродженець с. Дахнівка, (м. Черкаси), українець, б/п. Проживав у с. Василиця (м. Черкаси). Працював вчителем. Засуджений 28 серпня 1947 р. ВТ військ НКВС Київської обл. до 10 р. ВТТ. Реабілітований 2 лютого 1960 р. ВТ КВО.

МОЛЧАНОВСЬКИЙ Василь Михайлович, 1898 р.н., уродженець м. Б. Церква Київської обл., українець, б/п. Проживав у м. Черкаси. Працював гол. бухгалтером в облтрансбуді. Засуджений 14 листопада 1937 р. КОУ НКВС УРСР до ВМП. Реабілітований 2 вересня 1989 р. прокурором УНДБ Черкаської обл.

МОНТАЧ /МОНТАГ/ Валентина Едуардівна, 1907 р.н., уродженка с. Шевченкове, б/п. Проживала у м. Черкаси. Працювала в ветамбулаторії лаборанткою. Засуджена 16 грудня 1937 р. ОН НКВС СРСР до 10 р. ВТТ. Реабілітована 13 листопада 1957 р. Черкаським облсудом.

МОРГУН Семен Васильович, 1897 р.н., уродженець с. Мошни Черкаського р-ну, українець, б/п. Проживав у м. Черкаси. Працював на консервному заводі економістом. Засуджений 5 листопада 1937 р. трійкою УНКВС Київської обл. до ВМП. Реабілітований 9 березня 1956 р. Черкаським облсудом.

МОРОЗОВ Федір Пилипович, 1889 р.н., уродженець м. Новомиргород Одеської обл., українець, б/п. Проживав у м. Черкаси. Працював у артілі „1 Серпня" бухгалтером. Засуджений 20 листопада 1938 р. трійкою УНКВС Київської обл. до 10 р. ВТТ. Реабілітований 24 вересня 1958 р. Черкаським облсудом.

МОРЬКИЙ Олександр Федорович, 1889 р.н., уродженець м.Чортков, Польща, українець, б/п. Проживав у м. Черкаси. Працював у облспоживспілці юрисконсультом міжрайбази. Засуджений 16 січня 1938 р. ОН при НКВС СРСР до ВМП. Реабілітований 22 червня 1989 р.

МОРОХОВСЬКИЙ Михайло Христафорович, 1896 р.н., уродженець с. Білозір'я Смілянського р-ну Черкаської обл., українець, б/п. Проживав у м. Черкаси. Працював завгоспом в школі комбайнерів. Засуджений 19 грудня 1937 р. трійкою УНКВС Київської обл., до 10 р. ВТТ. Реабілітований 30 червня 1989 р.

МИШАКІН Іван Ананійович, 1894 р.н., уродженець м. Житомир, українець, б/п. Проживав у м. Черкаси. Працював у вагоноремонтних майстернях інструктором. Засуджений 4 грудня 1937 р. трійкою УНКВС Київської обл. до ВМП. Реабілітований 25 серпня 1989 р. за Указом.

НАДОЛЬСЬКИЙ Михайло Арсентійович, 1896 р.н., уродженець с. Крушинівка, Хмельницької обл., українець, б/п. Проживав у м. Черкаси. Священик. Засуджений 25 грудня 1937 р. трійкою УНКВС Київської обл. до ВМП. Реабілітований 15 травня 1989 р.

НАЗАРЕНКО Григорій Костянтинович, 1893 р.н., уродженець с. Тлубівка Прилуцького р-ну, українець, б/п. Проживав у м. Черкаси. Працював учителем. Засуджений 14 листопада 1937 р. КОУ НКВС УРСР до ВМП. Реабілітований 18 вересня 1989 р. прокурором і УКДБ Черкаської обл.

НЕБЖЕДОВСЬКА Олександра Андріївна, 1886 р.н., уродженка с. Берестечко, Польща, українка, б/п. Проживала у м. Черкаси. Працювала на цукрозаводі робітницею. Засуджена 30 вересня 1938 р. трійкою УНКВС Київської обл. до ВМП. Реабілітована 30 серпня 1989 р.

НЕБЖЕДОВСЬКИЙ Федір Карлович, 1888 р.н., уродженець м. Ковель Волинської обл. поляк, б/п. Проживав у м. Черкаси. Працював на махорочній фабриці охоронником. Засуджений 7 січня 1938 р. ОН при НКВС СРСР до ВМП. Реабілітований 30 березня 1989 р. прокурором Черкаської обл.

НЕСТЕРОВСЬКИЙ Василь Олександрович, 1877 р.н., уродженець м.Сміла Черкаської обл., українець, б/п. Працював начальником ст. спасіння на водах. Засуджений 13 квітня 1938 р. трійкою УНКВС Київської обл. до ВМП. Реабілітований 15 жовтня 1958 р. Черкаським облсудом.

НЕЩАДИМ Григорій Семенович, 1883 р.н., уродженець с.Ксаверове Смілянського р-ну, українець, б/п. Проживав у м. Черкаси. Священик. Засуджений 28 грудня 1937 р. трійкою УНКВС Київської обл. до ВМП. Реабілітований 27 квітня 1989 р.

НИКИТЕНКО Валентин Федорович, 1891 р.н., уродженець с.Трушівці Чигиринського р-ну, українець, б/п. Проживав у м. Черкаси. Священик. Засуджений 16 жовтня 1937 р. трійкою УНКВС Київської обл. до ВМП. Реабілітований 23 серпня 1989 р.

НИЩЕГЛОДОВ Костянтин Данилович, 1896 р.н., уродженець с. Деражни Вінницької обл., українець, б/п. Проживав у м. Черкаси. Працював на залізниці техніком. Засуджений 29 жовтня 1938 р. трійкою УНКВС Київської обл. до ВМП. Реабілітований 11 серпня 1959 р. ВТ КВО.

НОВАК Іван Федорович, 1898 р.н., уродженець м. Степань Волинської губ., Польща, українець, б/п. Проживав у м. Черкаси. Працював у Укрконсервтресті комірником. Засуджений 7 лютого 1938 р. ОН при НКВС СРСР до ВМП. Реабілітований 21 квітня 1989 р. прокурором Черкаської обл.

НОГАЄВ Андрій Григорович, 1897 р.н., уродженець м. Брест-Литовський, білорус, б/п. Проживав у м. Черкаси. Працював перукарем у спілці „Червоний Хрест". Засуджений 22 вересня 1937 р. ОН при НКВС СРСР до ВМП. Реабілітований 13 червня 1989 р.

НОСЕНКО Нечипір Дмитрович, 1907 р.н., уродженець с. Богуславець Золотонізького р-ну, українець, б/п. Проживав у м. Черкаси. Працював на Черкаському судноремонтному заводі начальником постачання. Засуджений 17 лютого 1945 р. ВТ Дніпропетровського басейну до 10 р. ВТТ. Реабілітований 30 травня 1964 р. ВС УРСР.

ОВСІЄНКО Дмитро Лукович, 1876 р.н., уродженець м. Черкаси, українець, б/п. Проживав у м. Черкаси. Працював теслею у артілі „Ударник". Засуджений 28 лютого 1938 р. трійкою УНКВС Київської обл. до 5 р. ВТТ. Реабілітований 10 липня 1989 р.

ОДНОРОМАНЕНКО Михайло Юхимович, 1894 р.н., уродженець с. Вереміївка Чорнобаївського р-ну, українець, б/п. Проживав у м. Черкаси. Працював на ДОК. Засуджений 15 вересня 1937 р. трійкою УДКВС Київської обл. до ВМП. Реабілітований 19 червня 1989 р.

ОЗЕРАН Григорій Петрович, 1900 р.н., уродженець м. Черкаси, українець, б/п. Проживав у м. Черкаси. Працював у артілі „1 Травня" бухгалтером. Засуджений 23 квітня 1938 р. трійкою УНКВС Київської обл. до ВМП. Реабілітований 8 грудня 1956 р. Черкаським облсудом.

ОЗЕРАН Михайло Петрович, 1902 р.н., уродженець м. Черкаси, українець, б/п. Проживав у м. Черкаси. Працював на водоканалі бухгалтером. Засуджений 23 квітня 1938 р. трійкою УНКВС Київської обл. до ВМП. Реабілітований 8 грудня 1956 р. Черкаським облсудом.

ОНИСКЕВИЧ Петро Васильович, 1905 р.н., уродженець Гродненської губ., білорус, б/п. Проживав у м. Черкаси. Працював у центральному готелі реєстратором. Засуджений 17 вересня 1937 р. ОН при НКВС СРСР і прокурором СРСР до ВМП. Реабілітований 6 липня 1962 р. ВТ КВО.

ОНИЩЕНКО Іван Миколайович, 1897 р.н., уродженець с. Мошни Черкаського р-ну, українець, б/п. Проживав у м. Черкаси. Працював в райспоживспілці заготівником. Засуджений 26 березня 1938 р. трійкою УНКВС Київської обл. до ВМП. Реабілітований 19 листопада 1958 р.

ОРДИНСЬКИЙ Олександр Климентійович, 1891 р.н., уродженець с. Сухоне Васильківського р-ну Київської обл., українець, б/п. Проживав у м. Черкаси. Працював у ресторані рахівником. Засуджений 19 грудня 1937 р. НКВС і прокурором СРСР до ВМП. Реабілітований 2 грудня 1958 р. ВТ КВО.

ОРЛОВСЬКИЙ Микола Йосипович, 1878, уродженець с. Чупири, Б.-Церківськогор-ну, українець, б/п. Проживав у м. Черкаси. Давав приватні уроки. Засуджений 26 жовтня 1937 р. НКВС і прокурором СРСР до ВМП. Реабілітований 18 вересня 1962 р. ВТ КВО.

ОСТАШЕВСЬКИЙ Іліодор Іванович, 1884 р.н., уродженець с. Тишевці, Польща, українець, б/п. Проживав у м. Черкаси. Не працював. Засуджений 19 жовтня 1937 р. трійкою УНКВС Київської обл. до ВМП. Реабілітований 6 червня 1989р. за Указом ПВР СРСР.

ОСТРОВСЬКИЙ Василь Віталійович, 1890 р.н., уродженець м. Черкаси, українець, б/п. Проживав у м. Черкаси. Працював у санаторії "Червоного Хреста" маляром. Засуджений 13 квітня 1938 р. трійкою УНКВС Київської обл. до ВМП. Реабілітований 15 жовтня 1958 р. Черкаським облсудом.

ОСЛИК Берко Бенціонович, 1886 р.н., уродженець м. Сміла, єврей, б/п. Проживав у м. Черкаси. Працював на тютюновій фабриці робітником. Засуджений 10 листопада 1937 р. НКВС і прокурором СРСР до ВМП. Реабілітований 21 листопада 1977 р. ВТ КВО.

ОСТВАЛЬД Марія Едуардівна, 1888 р.н., уродженка Латвії, німкеня, б/п. Проживала у м. Черкаси. Працювала в ліспромгоспі робітницею. Засуджена 22 листопада 1937 р. ОН при НКВС СРСР до 10 р. ВТТ. Реабілітована 23 квітня 1958 р. Черкаським облсудом.

ПАВЛОВА Євгенія Федорівна, 1889 р.н., уродженка м. Гомель, БРСР, росіянка, б/п. Проживала у м. Черкаси. Домогосподарка. Засуджена 1 грудня 1937 р. ОН НКВС СРСР до ВМП. Реабілітована 8 липня 1989 р. ВТ КВО.

ПАВЛЮЧИКОВ Василь Климентійович, 1891 р.н., уродженець с. Рідкодуби, Кам'янець-Подільського р-ну Хмельницької обл., українець, б/п. Проживав у м. Черкаси. Не працював. Засуджений 29 жовтня 1937 р. трійкою УНКВС Київської обл. до ВМП. Реабілітований 7 червня 1989 р.

ПАЇС Трохим Омелькович, 1890 р.н., уродженець м. Черкаси, українець, б/п. Проживав у м. Черкаси. Працював касиром на пристані. Засуджений 16 січня 1938 р. НКВС і прокурором СРСР до ВМП. Реабілітований 12 листопада 1957 р. ВТ КВО.

ПАНАСЮК Михайло Федорович, 1892 р.н., уродженець м. Умань, українець, б/п. Проживав на ст. Іскренна. Працював на залізничній станції Іскренна начальником ст. Засуджений 20 січня 1931 р. ОН ДПУ УРСР до 3 р. заслання. Реабілітований 24 лютого 1962 р.

ПАРОВИЙ Ананій Іванович, 1874 р.н., уродженець с. Сподохи Вінницької обл., українець, б/п. Проживав у м. Черкаси. Не працював. Засуджений 19 жовтня 1937 трійкою УНКВС Київської обл. до ВМП. Реабілітований 6 червня 1984 р.

ПАНАСЕНКО Михайло Іванович, 1883 р.н., уродженець м. Золотоноша Черкаської обл., українець, б/п. Проживав у м. Черкаси. Працював сторожем на Черкаській МТС. Засуджений 16 жовтня 1937 р. трійкою УНКВС Київської обл. до ВМП. Реабілітований 7 серпня 1989 р.

ПАСІЧНИК Семен Федорович, 1900 р.н., уродженець м. Могилів-Подільський, українець, б/п. Проживав у м. Черкаси. Працював у санаторії Червоного Хреста „Соснівка" касиром. Засуджений 21 вересня 1938 р. трійкою УНКВС Київської обл. до ВМП. Реабілітований 8 липня 1989 р.

ПАШКОВСЬКИЙ Василь Омелянович, 1902 р.н., уродженець м. Первомайськ Одеської обл., українець, б/п. Проживав у м. Черкаси. Працював на залізниці вантажного двору ст.Черкаси станційним доглядачем. Засуджений 9 серпня 1938 р. лінійним судом Півд.Зах. залізниці до 10 р. ВТТ. Реабілітований 23 липня 1956 р. ВС СРСР.

ПЕНЬКОВСЬКИЙ Стефан Броніславович, 1889 р.н., уродженець с. Новосілка Кобринського повіту, Польща, білорус, б/п. Проживав у м. Черкаси. Працював касиром в житловому кооперативі „Жовтень". Засуджений 10 листопада 1937 р. НКВС до ВМП. Реабілітований 27 квітня 1962 р. ВС УРСР.

ПЕТРОВ Леонід Іванович, 1893 р.н., уродженець м. Черкаси, росіянин, б/п. Проживав у м. Черкаси. Працював у Будинку офіцерів учителем. Засуджений 3 жовтня 1938 р. трійкою УНКВС Київської обл. до ВМП. Реабілітований 6 жовтня 1964 р. ВТ КВО.

ПЕРЛЬ Степан Степанович, 1899 р.н., уродженець м. Нордверт Угорщина, угорець, б/п. Проживав у м. Черкаси. Працював на цукрозаводі слюсарем. Засуджений 18 грудня 1937 р. ОН при НКВС СРСР до ВМП. Реабілітований 9 червня 1959 р. ВТ КВО.

ПЕТРЕНКО Мефодій Григорович, 1879 р.н., уродженець с. Ключники Канівського р-ну, українець, б/п. Проживав у м. Черкаси. Працював вантажником у ліспромі. Засуджений 31 грудня 1937 р. трійкою УНКВС Київської обл. до ВМП. Реабілітований 6 червня 1989 р.

ПЕТРИЦЬКА Олександра Володимирівна, 1885 р.н., уродженка с. Мариничі Сторожинецького р-ну Чернівецької обл., німкеня, б/п. Проживала у м. Черкаси. Працювала в „Сільгосппостач" пом. бухгалтера. Засуджена 19 липня 1937 р. ОН при НКВС СРСР до ВМП. Реабілітована Військовим прокурором КВО 13 червня 1989 р.

ПЕТРУШЕВСЬКИЙ Петро Андрійович, 1876 р.н., уродженець с. Котринове Уманського р-ну, Черкаської обл., українець, б/п. Проживав у м. Черкаси. Давав приватні уроки. Засуджений 22 вересня 1937 р. трійкою УНКВС Київської обл. по ВМП. Реабілітований 12 червня 1989 р.

ПІНІНСЬКИЙ Владислав Артурович, 1871 р.н., уродженець с. Гуридина, Польща, поляк, б/п. Проживав у м. Черкаси. Працював хірургом. Засуджений 22 жовтня 1937 р. НКВС і прокурором СРСР до ВМП. Реабілітований 3 листопада 1961 р. ВТ КВО.

ПІНЧУК Макар Андрійович, 1905 р.н., уродженець с. Тартак Волинської обл., українець, б/п. Проживав у м. Черкаси. Працював вчителем у школі № 9. Засуджений 27 жовтня 1937 р. ОН при НКВС СРСР до 10 р. ВТТ. Реабілітований 38 грудня 1963 р. Черкаським облсудом. Помер у таборі 12 січня 1944 р.

ПИРОЖОК Гаврило Васильович, 1893 р.н., уродженець с. Стара Килія, Румунія, українець, б/п. Проживав у м. Черкаси. Працював на гвоздильному заводі начальником охорони. Засуджений 16 січня 1938 р. НКВС СРСР до ВМП. Реабілітований 2 липня 1989 р. Військовим прокурором.

ПЛАТО Отто Емілійович, 1913 р.н. уродженець с. Людгарги Н.-Волинського р-ну, німець, б/п. Проживав у м. Черкаси. Працював вантажником на цукрозаводі. Засуджений 19 листопада 1937 р. ОН НКВС СРСР до ВМП. Реабілітований 24 листопада 1988 р. Черкаським облсудом.

ПЛИСЕНКО Іван Пантелеймонович, 1900 р.н., уродженець с. Думанці Черкаського р-ну, українець, б/п. Проживав у м. Черкаси. Працював у радіомайстерні. Засуджений 4 грудня 1937 р. трійкою УНКВС Київської обл. до 10 р. ВТТ. Реабілітований 25 липня 1989 р.

ПЛОДИСТИЙ Володимир Васильович, 1927 р.н., уродженець с. Білозір'я Черкаської обл., член ВЛКСМ, українець. Військовослужбовець. Засуджений 11 серпня 1945р. ВТ учбов. Іванівськ. стр. дивізії 30 до 10 р. ВТТ. Реабілітований 26 березня 1962 р.

ПЛОСКАЛЬ Віктор Матвійович, 1891 р.н., уродженець с. Тереблешти Буковина, Румунія, українець, б/п. Проживав у м. Черкаси. Працював у міськкомунгоспі ковалем. Засуджений 2 лютого 1938 р. ОН при НКВС СРСР до 10 р. ВТТ. Реабілітований 13 червня 1989 р. ВТ КВО.

ПЛЯЧЕНКО Іван Степанович, 1887 р.н., уродженець Кам'янського р-ну Черкаської обл., українець, б/п. Проживав у м. Черкаси. Працював у автошколі вчителем. Засуджений 17 квітня 1938 р. трійкою УНКВС Київської обл. до ВМП. Реабілітований 11 лютого 1959 р. Черкаським облсудом.

ПОВОЛОЦЬКИЙ Арон Юдкович, 1895 р.н., уродженець м. Черкаси, єврей, б/п. Проживав у м. Черкаси. Працював зав. маг. №8 ВРП хімлісгоспу. Засуджений 28 травня 1953 р. ВТ військ. МВС КВО до 25 р. ВТТ. Реабілітований 8 червня 1960 р. ВС СРСР.

ПОГАРАТНИЙ Яків Тимофійович, 1897 р.н., уродженець м. Бяржани, Австрія, австрієць, б/п. Проживав у м. Черкаси. Працював на залізниці ст. Черкаси вантажником. Засуджений 1 лютого 1938 р. ОН при НКВС СРСР до ВМП. Реабілітований 8 липня 1971 р. ВС УРСР.

ПОПАДЬКО Тимофій Назарович, 1884 р.н., уродженець м. Черкаси, українець, б/п. Проживав у м. Черкаси. Працював механіком у артілі „1 Серпня". Засуджений 7 січня 1938 р. ОН при НКВС СРСР до ВМП. Реабілітований 8 липня 1989 р. Військовим прокурором КВО.

ПОПАДЬКО Яків Іванович, 1880 р.н., уродженець м. Черкаси, українець, б/п. Проживав у м. Черкаси. Працював касиром у транспортній конторі. Засуджений 16 жовтня 1937 р. трійкою УНКВС Київської обл. до 10 р. ВТТ. Реабілітований за Указом ПВР СРСР від 16 січня 1989р.

ПОПЛАВСЬКИЙ Олексій Йосипович, 1892 р.н., уродженець с. Титерка Київської обл., поляк, б/п. Проживав у м. Черкаси. Працював робітником на Черкаському пункті „Заготзерно". Засуджений 1 грудня 1937 р. ОН при НКВС СРСР до ВМП. Реабілітовний 8 липня 1989 р. Військовим прокурором КВО.

ПОПОВИЧ Федір Кирилович, 1886 р.н., уродженець с. Гоноровки Волочиського р-ну Волинської обл., росіянин, б/п. Проживав у м. Черкаси. Працював електромонтером на Золотоніській електоростанції. Засуджений 13 грудня 1937 р. трійкою УНКВС Київської обл. до ВМП. Реабілітований 27 січня 1960 р. ВТ КВО.

ПОПЛАВСЬКИЙ Маврикій Антонович, 1881 р.н., уродженець с. Чухарі Волинської обл., поляк, б/п. Проживав у м. Черкаси. Працював на залізниці касиром товарної каси ст. Черкаси. Засуджений 3 лютого 1938 р. до ВМП. Реабілітований 8 червня 1989 р. прокурором обл.

ПОСЯДАЛО Андрій Володимирович, 1899 р.н., уродженець Польщі, поляк, б/п. Проживав у м. Черкаси. Працював охоронником на консервному заводі. Засуджений 16 січня 1938 р. НКВС і прокурором СРСР до ВМП. Реабілітований 29 січня 1960 р. ВС УРСР.

ПРИВАЛОВ Микола Павлович, 1907 р.н., уродженець м. Черкаси, українець, б/п. Проживав у м. Черкаси. Працював в "Облтрансбуд" зав. кінною валкою. Засуджений 16 січня 1938 р. НКВС і прокурором СРСР до ВМП. Реабілітований 12 листопада 1957 р. ВТ КВО.

ПРИГОРНИЦЬКИЙ Олександр Григорович, 1884 р.н. уродженець м. Сквира Київської обл., українець, б/п. Проживав у м. Черкаси. Працював у міськлікарні № 3. Засуджений 21 жовтня 1938 р. ОН при НКВС СРСР до 8 р. ВТТ. Реабілітований 22 травня 1989 р. прокурором обл.

ПРИХОЖИЙ Федір Костянтинович, 1867 р.н., уродженець с. Кобиляки Полтавської обл., українець, б/п. Проживав у м. Черкаси. Не працював. Засуджений 7 березня 1937 р. трійкою УНКВС Київської обл. до ВМП. Реабілітований 6 червня 89 р.

ПРОЧЕДИЛОВ Іван Павлович, 1911 р.н., уродженець м. Черкаси, українець, б/п. Проживав у м. Черкаси. Мол. командир РСЧА 5-ї окр. залізн. арт. дівізії. Засуджений 16 березня 1937 р. ВТ Тихоокеанського флоту до 6 р. ВТТ. Реабілітований 16 жовтня 1969 р. ВС СРСР.

ПУСТОВІТОВ Сільвестр Якович, 1915 р.н., уродженець с. Головятино Смілянського р-ну, українець, б/п. Проживав у м. Черкаси. Працював комірником в мостовідновзагоні. Засуджений 23 вересня 1948 р. лінійним судом Півд-Зах. залізниці до 10 р. ВТТ. Реабілітований 17 квітня 1986 р. ВС СРСР.

ПШЕНИЧНИЙ Павло Прокопович, 1899 р.н., уродженець с. Адамівка Чигиринського р-ну, українець, б/п. Проживав у м. Черкаси. Працював бухгалтером в конторі „Держсортфонд". Засуджений 14 листопада 1937 р. трійкою УНКВС Київської обл. до 8 р. ВТТ. Реабілітований 1 червня 1989 р.

ПЮРО Йосиф Каспарович, 1882 р.н., уродженець с. Павлівка Вінницької обл., поляк, б/п. Проживав у м. Черкаси. Працював агрономом в міськкомунгоспі. Засуджений 7 січня 1938 р. НКВС прокурором СРСР до ВМП. Реабілітований 7 лютого 1958 р. ВТ КВО.

РАДКЕВИЧ Кирило Романович, 1885 р.н., уродженець Польщі, поляк, б/п. Проживав у м. Черкаси. Працював слюсарем на деревообробному комбінаті. Засуджений 21 вересня 1938 р. трійкою УНКВС Київ. обл. до 10 р. ВТД. Реабілітований 24 квітня 1958 в. ВТ КВО.

РАДЧЕНКО Андрій Андрійович, 1912 р.н., уродженець м. Черкаси, українець, б/п. Проживав у м. Черкаси. Військовослужбовець. Засуджений 27-28 березня 1937р. ВТ Півн.-Кав.ВО до 3 р. ВТТ. Реабілітований 14 червня 1988 р. ВС СРСР.

РАДЧЕНКО Роман Романович, 1900 р.н., уродженець м. Черкаси, українець, б/п. Проживав у м. Черкасах. Працював у трансбудтресті секретарем. Засуджений 23 квітня 1938 р. трійкою УНКВС Київської обл. до ВМП. Реабілітований 8 грудня 1956 р. Черкаським облсудом.

РАКОВСЬКА Людмила Михайлівна, 1889 р.н., уродженка м. Межиріч Черкаські обл., українка, б/п. Проживала у м. Черкаси. Працювала вчителем. Засуджена ОН при НКВС СРСР 21 червня 1938 р. до 5 р. заслання до Казахстану. Реабілітована 26 червня 1959 р. ВТ КВО.

РАКОВСЬКИЙ Зимовій Іванович, 1890 р.н., уродженець ст. Калантаївка Херсонської обл., білорус, б/п. Проживав у м. Черкаси. Працював техніком будівельником. Засуджений 11 жовтня 1937 р. НКВС СРСР до ВМП. Реабілітований 7 липня 1959 р. ВТ КВО.

РАТОВСЬКИЙ Євстафій Людвигович, 1891 р.н., уродженець с. Васютинці Вінницька обл., українець, б/п. Проживав у м. Черкаси. Працював на залізниці станційним наглядачем ст.Черкаси. Засуджений 16 січня 1938 р. ОН при НКВС і прокурора СРСР до ВМП. Реабілітований 12 листопада 1957 р. ВТ КВО.

РАТКЕВИЧ Йосип Іванович, 1909 р.н., уродженець с. Есмановці Молодеченського повіту, Віленської губ., поляк, б/п. Проживав у м. Черкаси. Працював на табачній фабриці слюсарем. Засуджений 28 вересня 1937 р. трійкою УНКВС Київської обл. до ВМП. Реабілітований 28 серпня 1989 р.

РЕБРОВ Петро Васильович, 1916 р.н., уродженець м. Черкаси, росіянин, б/п. проживав у м. Черкаси. Перебував на військовій службі, червоноармієць будівельного батальйону 17 березня 1943 р. ВТ буд.бригади до 7 р. ВТТ. Реабілітований 24 березня 1989 р. ВТ Далекосх. ВО.

РЕШАНЮК Франц-Іван Антонович, 1891 р.н., уродженець м. Осек, Чехословаччина, чех, б/п. Проживав у м. Черкаси. Працював кравцем. Засуджений 3 грудня 1937 р. ОН при НКВС СРСР до ВМП. Реабілітований 12 травня 1959 р. ВТ КВО.

РОЖДЕСТВЕНСЬКА-МЮЛЛЕР Марія Василівна, 1907 р.н., уродженка м. Харків, українка, б/п. Проживала в Черкасах. Домогосподарка. Засуджена 8 жовтня 1937 р. ОН при НКВС СРСР до ВМП. Реабілітована 30 березня 1967 р. ВТ КВО.

РОЖДЕСТВЕНСЬКИЙ Семен Васильович, 1905 р.н., уродженець м. Херсон, росіянин, член ВКП/б/. Проживав у м. Черкаси. Служив ст. л-нт, ком. штабу батарей 58-го артполку. Засуджений 18 жовтня 1937 р. ОН при НКВС СРСР до ВМП. Реабілітований 30 березня 1967 р. ВТ КВО.

РОЗДОЛЬСЬКИЙ Володимир Антонович, 1906 р.н., уродженець с. Очеретине Уманського р-ну, поляк, б/п. Проживав у м. Черкаси. Працював комірником в "Гутанзбут". Засуджений 26 листопада 1937 р. ОН НКВС СРСР до ВМП. Реабілітований 12 червня 1989 р.

РОМАНЕНКО Андрій Панасович, 1890 р.н., уродженець м. Канів, українець, б/п. Проживав у м. Черкаси. Працював комірником на лісогонній базі. Засуджений 4 грудня 1937 р. трійкою УНКВС Київської обл. до 10 р. ВТТ. Реабілітований 27 вересня 1989 р.

РОМАНЕНКО Андрій Остапович, 1897 р.н., уродженець с. Чапаївка Золотоніського р-ну, українець, б/п. Проживав у м. Черкаси. Працював робітником на консервному заводі. Засуджений 24 серпня 1937 р. трійкою НКВС Київської обл. до ВМП. Реабілітований 26 липня 1989 р.

РОМАНОВ Олексій Никифорович, 1892 р.н., уродженець х. Старо-Касьянівка Дніпропетровської обл., українець, член ВКП/б/. Проживав у м. Черкаси. Працював на залізниці телеграфістом ст.Черкаси. Засуджений 14 березня 1939р. Лінійним судом Півд.-Зах. залізниці до 4 р. ВТТ. Реабілітований 19 червня 1957 р. ВС УРСР.

РОМАХ Микола Іванович, 1894 р.н., уродженець м. Ковель, Польща, поляк, б/п. Проживав у м. Черкаси. Працював перукарем. Засуджений 28 жовтня 1937 р. ОН при НКВС до 10 р. ВТТ. Реабілітований 20 грудня 1957 р. ВТ КВО.

РОМОДАНОВ Олександр Панасович, 1879 р.н., уродженець с. Попівка Смілянського р-ну, українець, б/п. Проживав у Дахнівці (Черкаси). Священик. Засуджений 31 грудня 1937 р. трійкою УНКВС Київської обл. до ВМП. Реабілітований 28 серпня 1989 р.

РУБАНОВИЧ Володимир Костянтинович, 1889 р.н., уродженець с. Борова Пінського повіту, білорус, б/п. проживав у м. Черкаси. Працював в поліклініці № 2 завгоспом. Засуджений 28 грудня 1937 р. трійкою УНКВС Київської обл. до ВМП. Реабілітований 10 травня 1989 р. за Указом.

РУБОНОСОВ Кириак Самсонович, 1892 р.н., уродженець м. Тираспіль, Молдавія, росіянин, б/п. Проживав у м. Черкаси. Працював робітником в міськкомунгоспі. Засуджений 19 жовтня 1937 р. трійкою УНКВС Київської обл. до 10 р. ВТТ. Реабілітований 31 березня 1962 р. Черкаським облсудом.

РУДКОВСЬКИЙ Олексій Омелянович, 1888 р.н., уродженець с. Демиші Хмельницької обл., українець, б/п. Проживав у м. Черкаси. Працював на залізниці 21 дистанція зал. колії ремонтним робітником. Засуджений 1 жовтня 1938 р. трійкою УНКВС Київської обл. до ВМП. Реабілітований 25 липня 1989 р.

РУЖИЦЬКИЙ Леонтій Антонович, 1888р.н., уродженець Хмельницької обл., поляк, б/п. Проживав у м. Черкаси. Працював на хлібозаводі охоронником. Засуджений 25 вересня 1938 р. трійкою УНКВС Київської обл. до ВМП. Реабілітований 9 липня 1959 р. Черкаським облсудом.

РИСКАЛЬ Галактіон Олексійович, 1878 р.н., уродженець с. Вереміївка Градизького р-ну, українець, б/п. Проживав у м. Черкаси. Працював на фабриці деревопромспілки сторожем. Засуджений 28 грудня 1937 р. трійкою УНКВС Київської обл. до ВМП. Реабілітований 23 серпня 1969 р. Черкаським облсудом.

РЯБОКІНЬ-АНДРІЙЧУК Андрій Проконович, 1897 р.н., уродженець с. Байбузи Черкаського р-ну, українець, колишній член ВКП/б/. Проживав у м. Черкаси. Працював у деревопромспілці економістом. Засуджений 20 листопада 1937 р. трійкою УНКВС Київської обл. до ВМП. Реабілітований 5 березня 1958 р. Черкаським облсудом.

САВИЦЬКА Софія Казимирівна, 1896 р.н., уродженка м. Проскурів, полячка, б/п. Проживала у м. Черкаси. Працювала у фельдшерсько-акушерській школі викладачем математики. Засуджена 22 жовтня 1937 р. НКВС і прокурора СРСР до ВМП. Реабілітована 3 листопада 1961 р. ВТ КВО.

САВИЦЬКИЙ Георгій Федорович, 1913 р.н., уродженець м. Черкаси, українець, б/п. Проживав у м. Черкаси. Працював на цукрорафзаводі техніком. Засуджений 5 листопада 1937р. до ВМП. Реабілітований 8 липня 1989 р. ВТ КВО.

САВЧИН Василь Дмитрович, 1896 р.н., уродженець с. Липовицька, Польща, українець, б/п. Проживав у м. Черкаси. Працював у Черкаському ліспромгоспі технічним директором. Засуджений 11 жовтня 1939 р. ОН при НКВС СРСР до 3р. ВТТ. Реаб літований 20 березня 1957 р. Черкаським облсудом.

САДОВСЬКИЙ Олександр Тимофійович, 1876 р.н., уродженець с. Жидовська Гребля Таращанського р-ну Київської обл., українець, б/п. Проживав у м. Черкаси. Не працював. Засуджений 9 жовтня 1937 р. трійкою УНКВС Київської обл. до ВМП. Реабілітований 2 жовтня 1989 р. Прокурором Черкаської обл.

САДОВСЬКИЙ Леонід Трохимович, 1886 р.н., уродженець с. Затонське Таращанського р-ну Київської обл., українець, б/п. Проживав у м. Черкаси. Працював робітником у водолікарні. Засуджений 28 грудня 1938 р. трійкою УНКВС Київської обл., до ВМП. Реабілітований 5 грудня 1989 р. Черкаським облсудом.

САДОВСЬКИЙ Микола Григорович, 1887 р.н., уродженець м. Білосток, білорус, б/п. Проживав у м. Черкаси. Працював на рафзаводі начальником електроцеху. Засуджений 3 грудня 1937 р. ОН при НКВС і прокурором СРСР до ВМП. Реабілітовани 9 лютого 1960 р. ВТ КВО.

САМУСЕНКО Тихін Матвійович, 1875 р.н., уродженець с. Михайлівка Богуславського р-ну Київської обл., українець, б/п. Проживав у м. Черкаси. Священик. Засуджений 25 грудня 1937 р. трійкою УНКВС Київської обл. до ВМП. Реабілітований 15 травня 1989 р.

САНДИГА Оксентій Петрович, 1891 р.н., уродженець с. Великий Хутір Золотоніського р-ну, українець, б/п. Проживав у м. Черкаси. Працював пом. завгоспу в житлокоопбуді. Засуджений 1 липня 1933 р. ОН ДПУ УРСР до 3 р. заслання умовно. Реабілітований 20 липня 1989 р.

САНКОВСЬКИЙ Броніслав Іванович, 1897 р.н., уродженець с. Немиловичі Київської обл., поляк, б/п. Проживав у м. Черкаси. Працював бухгалтером міськторгу. Засуджений 26 листопада 1937р. ОН при НКВС СРСР до ВМП. Реабілітований 22 серпня 1989 с. ВТ КВО.

САНКОВСЬКИЙ Франц Вікентійович, 1886 р.н., уродженець м. Белград, Польща, поляк, б/п. Проживав у м. Черкаси. Працював у артілі „Перемога" ситником. Засуджений 22 вересня 1937р. НКВС СРСР до ВМП. Реабілітований 11 вересня 1989 р.

СВИРИДЕНКО Петро Петрович, 1882 р.н., уродженець м. Черкаси, українець, б/п. Проживав у м. Черкаси. Працював пічником. Засуджений 9 квітня 1938 р. трійкою УНКВС Київської обл. до ВМП. Реабілітований 31 березня 1965 р. Черкаським облсудом.

СВІРСЬКИЙ Борис Володимирович, 1902р.н., уродженець с. Іваниця Ічнянського р-ну, Чернігівської обл., українецьу б/п. Проживав у м. Черкаси. Працював на тютюновій фабриці інспектором-здавачем. Засуджений 2 листопада 1937 р. трійкою УНКВС Київської обл. до 10 р. ВТТ. Реабілітований 19 січня 1960 р.

СЄДОВ Олександр Іванович, 1887 р.н., уродженець с. Єгапово Бронецького р-ну Московської обл., росіянин, б/п. Проживав у м. Черкаси. Працював на цегельному заводі. Засуджений 5 листопада 1937 р. трійкою УНКВС Київської обл., до 10 р. ВТТ. Реабілітований 22 червня 1989 р.

СЕЙНОТА Олексій Авер'янович, 1900 р.н., уродженець Кленики Гродненської обл., Польща, білорус, б/п. Проживав у м. Черкаси. Працював зав. їдальнею. Засуджений 28 жовтня 1937 р. ОН НКВС СРСР до ВМП. Реабілітований 13 червня 1989 р. прокурором Черкаської обл.

СЕЙНОТА Марія Антонівна, 1906 р.н., уродженка с. Пищики Чорнобаївського р-ну, росіянка, б/п. Проживала в м. Черкаси. Працювала офіціанткою в ресторані. Засуджена 21 червня 1938 р. ОН при НКВС СРСР до 5 р. заслання в Казахстан. Реабілітована 15 травня 1989 р.

СЕКЛЕЦЬКА Лідія Калістратівна, 1892 р.н., уродженка м. Ніжин, українка, б/п. Проживала в м. Черкаси. Домогосподарка. Засуджена 22 грудня 1937 р. ОН при НКВС СРСР до 10 р. ВТТ. Реабілітована. 21 грудня 1945 р. ОН при НКВС СРСР.

СЕКЛЕЦЬКИЙ Владислав Йосипофич, 1877 р.н., уродженець с. Кроки Ковельського повіту, поляк, б/п. Проживав у м. Черкаси. Працював на залізниці перонним контролером. Засуджений 22 вересня 1937 р. ОН при НКВС СРСР до ВМП. Реабілітований 11 вересня 1989 р.

СЕМЕНОВ Іполит Агафійович, 1884 р.н., уродженець м. Київ, українець, б/п. Проживав у м. Черкаси. Священник. Засуджений 28 грудня 1937 р. трійкою УНКВС Київської обл. до ВМП. Реабілітований 27 квітня 1989 р.

СЕРБІНЕНКО Федір Петрович, 1892 р.н., уродженець с. Сунки Смілянського р-ну. українець, б/п. Проживав у м. Черкаси. Працював у технікумі механізації с/г зав.виробничою частиною. Засуджений 5 листопада 1937 р. трійкою УНКВС Київської обл. до ВМП. Реабілітований 9 березня 1950 р. Черкаським облсудом.

СИБІРЯКОВ Григорій Костянтинович, він же Белявський Герш Киселевич, 1902 р.н., уродженець м. Черкаси, єврей, член ВКП/б/. м. Могилів-Подюльський, секретар партбюро 24-го прикордонного загону НКВС. Засуджений 27 червня 1938 ВС СРСР до 10 р. ВТТ; 29 листопада 1950 р. ОН МДБ СРСР на спецпоселення. Реабілітований 13 листопада 1963р. ВС СРСР.

СИНЄГУБ Іван Васильович, 1891 р.н., уродженець м. Черкаси, українець, б/п. Проживав у м. Черкаси. Працював на цегельному заводі інженером-економістом. Засуджений 9 жовтня 1938 КОУ НКВС УРСР до 8 р. ВТТ. Реабілітований 11 липня 1989 р. прокурором і УКДБ Черкаської обл.

СИМОНОВИЧ Леонід Хрисантійович, 1895 р.н., уродженець м. Кременець, українець, б/п. Проживав у м. Черкаси. Працював на машбуді плановиком-економістом. Засуджений 16 жовтня 1937 р. трійкою УНКВС Київської обл. до 10 р. ВТТ. Реабілітований 13 січня 1958 р. Черкаським облсудом.

СИНЕЦЬКИЙ Веніамін Володимирович, 1883 р.н., уродженець с. Курмань Ярунського р-ну Житомирської обл., українець, б/п. Проживав у м. Черкаси. Не працював. Засуджений 25 грудня 1937 р. трійкою УНКВС Київської обл. до ВМП. Реабілітований 22 січня 1958 р. Черкаським облсудом.

СИТАРЧУК Микола Андрійович, 1877 р.н., уродженець с. Збриж Хмельницької обл., українець, б/п. Проживав у м. Черкаси. Не працював. Засуджений 31 грудня 1937 р. трійкою УНКВС Київської обл. до ВМП. Реабілітований 3 вересня 1958 р. Черкаським облсудом.

СКЛЯНКО Кирило Федорович, 1882 р.н., уродженець с. Ільковичі Сапальського пов., Польща, українець, б/п. Проживав у с. Мойсенці Чорнобаївського р-ну. Працював вчителем. Засуджений 2 листопада 1937 р. ОН при НКВС СРСР до ВМП. Реабілітований 25 липня 1989 р.

СКОРИНА Іван Сергійович, 1918 р.н., уродженець і житель м. Черкаси, українець, б/п. Військовослужбовець. Засуджений 26 травня 1942 р. ВТ дивізії № 3 ППО до 6 р. ВТТ. Реабілітований 20 січня 1989 р. ВТ Моск.ВО.

СЛАВИНСЬКИЙ Цезар Йосипович, 1911 р.н., уродженець с. Новий Завод Житомирської обл., поляк, б/п. Проживав у м. Черкаси. Працював на хлібозаводі возієм хліба. Засуджений 25 вересня 1938 р. трійкою УНКВС Київської обл. до ВМП. Реабілітований 9 липня 1959 р. Черкаським облсудом.

СЛОБОДСЬКИЙ Федір Павлович, 1869 р.н., уродженець с. Рогове Уманського р-ну українець, б/п. Проживав у м. Черкаси. Монах. Засуджений 19 листопада 1937 р. трійкою УНКВС Київської обл. до ВМП. Реабілітований 27 квітня 1989 р.

СЛЮСАРЕНКО Олексій Павлович, 1889 р.н., уродженець м. Черкаси, українець, б/п. Проживав у м. Черкаси. Працював сторожем на водній станції. Засуджений 2 листопада 1937 р. трійкою УНКВС Київської обл. до 10 р. ВТТ. Реабілітований 22 червня 1989 р.

СОБОЛЕВСЬКИЙ Франц Олександрович, 1904 р.н., уродженець с. Жабороцьке Гута-Барановського р-ну, поляк, б/п. Проживав у м. Черкаси. Працював на хлібозаводі возієм хліба. Засуджений 25 вересня 1938 р. трійкою УНКВС Київської обл. до ВМП. Реабілітований 9 липня 1959 р. Черкаським облсудом.

СОБЧАК Михайло Францович, 1891 р.н., уродженець м. Лодзь, Польща, поляк, б/п. Проживав у м. Черкаси. Працював на цукрозаводі декоратором. Засуджений 30 вересня 1938 р. трійкою УНКВС Київської обл. до ВМП. Реабілітований 30 серпня 1989 р.

СОКОЛОВА Віра Андріївна, 1896 р.н., уродженка м. Золотоноша, українка, б/п. Проживала у м. Черкаси. Працювала в райвиконкомі друкаркою. Засуджена ОН при НКВС СРСР до ВМП. Реабілітована 15 травня 1989 р. прокурором Черкаської обл.

СОКУР Василь Іванович, 1889 р.н., уродженець м. Черкаси, українець, б/п. Проживав у м. Черкаси. Працював у Фельдш.-акушерській школі бухгалтером. Засуджений 14 листопада 1937 р. трійкою УНКВС Київської обл., до 10 р. ВТТ. Реабілітований 13 липня 1957 р. Черкаським облсудом.

СОКОЛОВСЬУИЙ Іван Станіславович, 1902 р.н., уродженець с. Новаки Шепетівської округи, поляк, б/п. Проживав у м. Черкаси. Працював на залізниці слюсарем в депо. Засуджений 9 жовтня 1938 р. трійкою УНКВС Київської обл. до ВМП. Реабілітований 27 вересня 1960 р. ВТ КВО.

СОЛОПАЙ Олександр Григорович, 1899 р.н., уродженець с. Телешівка Рокитнянського р-ну, Київської обл., українець, б/п. Проживав у м. Черкаси. Працював у артілі "Аврора" завгоспом. Засуджений 27 листопада 1937 р. трійкою УНКВС Київської обл. до ВМП. Реабілітований 30 березня 1989 р. за Указом.

СПЕКТОР Яків Овсійович, 1898 р.н., уродженець м. Вознесенськ Одеської обл., єврей, колишній член ВКП/б/. Проживав у м. Черкаси. Працював директором на гвоздильному заводі. Засуджений 26 вересня 1938 р. ВС СРСР до ВМП. Реабілітований 6 березня 1958 р. ВС СРСР.

СПРАВА Василь Іванович, 1917 р.н., уродженець с.Червона Слобода Черкаського р-ну. українець, б/п. РЧСА, червоноармієць будівельно-шляхового залізничного батальйону. Засуджений 11 жовтня 1942 р. ВТ бригади залізничних військ, до 5 р. ВТТ. Реабілітований 24 березня 1989 р. ВТ Далекосх. ВО.

СТАСЕНКО Євген Гервасійович, 1880 р.н., уродженець с. Лозуватка Липовецького р-ну Київської обл., українець, б/п. Проживав у м. Черкаси. Священик. Засуджений 19 жовтня 1937 р. трійкою УНКВС Київської обл., до ВМП. Реабілітований 15 травня 1989 р.

СТАХУРСЬКИЙ Кирило Терентійович, 1907 р.н., уродженець житель м. Черкаси, українець, член ВКП/б/ до 1941 р. Тимчасово не працював. Засуджений 17 листопада 1945 р. ОН при НКВС СРСР до 10 р. ВТТ. Реабілітований 7 квітня 1956 р. ВТ КВО.

СТАРОВ Іван Іванович, 1922 р.н., уродженець с. Червона Слобода, Черкаського р-ну, українець, б/п. Проживав у м. Черкаси. Служив міліціонером в Черкаському РО НКВС. Засуджений 7 грудня 1945 р. ВТ військ НКВС Київської обл., до 15 р. ВТТ. Реабілітований 6 січня 1956 р. ВТ КВО.

СТАРОВ Досифей Павлович, 1877 р.н., уродженець с. Вергуни Черкаського р-ну, українець, б/п. Проживав у м. Черкаси. Працював сторожем в будів. конторі. Засуджений 16 жовтня 1937 р. трійкою УНКВС Київської обл. до 10 р. ВТТ. Реабілітований за Указом ПВР СРСР від 16 січня 1989р.

СТЕФАНОВИЧ Євген Антонович, 1894 р.н., уродженець м. Дубно, Польща, українець, б/п. кол. чл. ВКП/б/. Проживав у м. Черкаси. Працював на цукрозаводі столяром. Засуджений 17 листопада 1937 р. ОН при НКВС і прокурором СРСР до ВМП. Реабілітований 8 квітня 1958 р. ВТ КВО.

СТИХНЕ Микола Кіндратович, 1884 р.н., уродженець с. Мошни, українець, б/п. Проживав у м. Черкаси, Парковий спуск, 3. Працював інспектором рибоводом. Засуджений 5 листопада 1937 р. трійкою УНКВС Київської обл. до 10 р. ВТТ. Реабілітований 22 листопада 1956 р. Черкаським облсудом.

СТОЦЬКИЙ Юхим Іванович, 1883 р.н., уродженець м. Ліпляве Канівського р-ну, українець, б/п. Проживав у м. Черкаси. Працював бухгалтером ДЄУ. Засуджений 10 жовтня 1937 р. трійкою УНКВС Київської обл. до ВМП. Реабілітований 31 грудня 1960 р. Черкаським облсудом.

СТРИЖЕВСЬКИЙ Адольф Олександрович, 1911 р.н., уродженець і житель м. Черкаси, єврей, кол.чл.ВКП/б/. Військовослужбовець, ст.л-нт, батареї. Засуджений 21 лютого 1938 р. ВТ Балт. флоту, до 10 р. ВТТ. Реабілітований 20 липня 1957 р. ВС СРСР.

СУДЕНКО Микола Юхимович, 1898 р.н., уродженець м. Черкаси, українець, б/п. Проживав у м. Черкаси /Соснівка/. Працював у санаторії УЧХ бухгалтером. Засуджений 23 квітня 1938 р. трійкою УНКВС Київської обл. до ВМП. Реабілітований 8 грудня 1956 р. Черкаським облсудом.

СУК Іван Гнатович, 1916 р.н., уродженець с. Мовчанівка Рокитнянського р-ну, українець, б/п. Проживав у м. Черкаси. Працював на цукрозаводі різноробочим. Засуджений 29 жовтня 1938 р. ОН при НКВС СРСР до 5 р. ВТТ. Реабілітований 3 серпня 1989 р. Прокурором і УКДБ Черкаської

СУКМАНСЬКИЙ Андрій Іванович, 1883 р.н., уродженець м. Кременець, Польща, поляк, б/п. грудня 1936 р. ОН при НКВС СРСР до 10 р. ВТТ. Реабілітований 12 червня 1989 р.

СУХОВИЙ Роман Петрович, 1898 р.н., уродженець с. Камишенка Родинського р-ну, Зах. Сиб. краю, росіянин, кол. чл. ВКП /б/. РЧСА, нач. штабу дивізіону 58-ГО артполку. Засуджений 29 березня 1938 р. ВС СРСР до 7 р. ВТТ і 3 р. поразки в правах. Реабілітований 13 лютого 1959 р. ВС СРСР.

ТАЦЕНКО Яків Ананійович, 1888 р.н., уродженець с. Шабельники Чигиринського р-ну, українець, б/п. Проживав у м. Черкаси. Монах. Засуджений 29 грудня 1937 р. трійкою УНКВС Київської обл. до ВМП. Реабілітований 27 квітня 1989 р.

ТЕРЛЕЦЬКИЙ Леонід Логвинович, 1895р.н., уродженець с. Сніжка Погребищенського р-ну, Вінницької обл., українець, б/п. Проживав у м. Черкаси. Працював управдомом в Черк. житлокоощ. Засуджений, 14 листопада 1937 р. трійкою УНКВС Київської обл. до 10 р. ВТТ. Реабілітований 15 травня 1989 р.

ТЕРЕЩЕНКО Сава Лазарович, 1901 р.н., уродженець с. Степанівна, Черкаського р-ну, урраїнець, б/п. Проживав у с. Хацьки Черкаського р-ну. Працював на залізничні ст. Черкаси вантажником. Засуджений 28 вересня 1938р. трійкою при КОУ НКВС СРСР до ВМП. Реабілітований 26 травня 1959 р. ВТ КВО.

ТЕСЛЯ Митрофан Артемович, 1889 р.н., уродженець с. Мошни Черкаського р-ну, українець б/п. Проживав у м. Черкаси. Працював секретарем в технікумі механізації с/г. Засуджений 5 листопада 1937 р. трійкою УНКВС Київської обл. до ВМП. Реабілітований 9 березня 1950 р. Черкаським облсудом.

ТИМЧЕНКО Микола Павлович, 1885 р.н., уродженець с. Келеберда Кременчуцького р-ну, Полтавської обл., українець, б/п. Проживав у м. Черкаси. Працював завгоспом в пологовому будинку. Засуджений 27 січня 1938 р. ОН при НКВС і прокурору СРСР до ВМП. Реабілітований 12 жовтня 1957 р. ВС УРСР.

ТИТАРЕНКО Євгенія Михайлівна, 1907 р.н., уродженка м. Черкаси, українка, б/п. Проживала в м. Черкасах. Службовець. Засуджена 16 березня 1930 р. судтрійкою ДПУ УРСР до 3 р. ВТТ. Реабілітована 9 червня 1989 р.

ТИХОНОВ Панас Іванович, 1883 р.н., уродженець с. Рацеве Чигиринського р-ну, українець, б/п. Проживав у м. Черкаси. Службовець. Засуджений 16 березня 1930 р. трійкою ДОУ УРСР до 4 р. ВТТ. Реабілітований 9 червня 1989 р.

ТИЩЕНКО Іван Петрович, 1889 р,н., уродженець і житель м. Черкаси, українець, б/п. Вантажний візник з власним конем. Засуджений 20 квітня 1933р. трійкою УНКВС Київської обл. до ВМП. Реабілітований 31 серпня 1955 р. ВС СРСР.

ТКАЧ Архип Аврамович, 1897 р.н., уродженець с. Змагайлівка Черкаського р-ну, українець, б/п. Проживав у м. Черкаси. Працював на цегельному заводі робітником. Засуджений 13 грудня 1937 р. трійкою УНКВС Київської обл., до 10 р. ВТТ. Реабілітований 13 січня 1958 р. Черкаським облсудом.

ТКАЧ Терентій Кіндратович, 1880 р.н., уродженець с. Ожарівка Волинської губ., українець, б/п. проживав у м. Черкаси. Не працював. Засуджений 31 грудня 1937 трійкою УНКВС Київської обл. до ВМП. Реабілітований 6 червня 1989 р.

ТКАЧЕНКО Юхим Максимович, 1889 р.н., уродженець м. Черкаси, українець, б/п. Проживав у м. Черкаси. Працював співробітником в страхкасі. Засуджений 16 березня 1930 р. судтрійкою ДПУ УРСР до 5 р. заслання. Реабілітований 9 серпня 1989р.

ТИМОН Йосип Ушерович, 1892 р.н., уродженець с. Вереміївка Гродненського р-ну Харківської обл., українець, б/п. Проживав у м. Черкаси. Працював бухгалтером на базі головбуду. Засуджений 21 жовтня 1938 р. ОН при НКВС СРСР до 5 р. ВТТ. Реабілітований 25 травня 1989 р. за Указом.

ТКАЧЕНКО Юлія Пилипівна, 1930 р., уродженка м. Звенигородка Черкаської обл. українка, б/п. Проживала в м. Черкаси. Працювала на цукрозаводі гардеробницею. Засуджена 27 лютого 1953 р. Київським облсудом до 10 р. ВТТ. Реабілітована 16 червня 1989 р. ВС УРСР.

ТОКАРЄВ Каліст рат Іванович, 1871 р.н., уродженець с. Барилівка Харківської обл., українець, б/п. Проживав у м. Черкаси. Священик. Засуджений 16 жовтня 1937 р. трійкою УНКВС Київської обл., до 10 р. ВТТ. Реабілітований за Указом ПВР СРСР від 16 січня 1989 р.

ТОПАЧЕВСЬКИЙ Володимир Дмитрович, 1893 р.н., уродженець с. Мала Паловецька Васильковського р-ну Київської обл., українець, б/п. Проживав у м. Черкаси. Працював в Черкаські поліклініці статистиком. Засуджений 28 жовтня 1937 р. ОН НКВС і Прокурором СРСР до ВМП. Реабілітований 19 листопада 1957 р. ВТ КВО.

ТОЛСТИХ Харлампій Іванович, 1873 р.н., уродженець с. Успєлья Єлецького р-ну Воронезької обл., українець, б/п. Проживав у м. Черкаси. Не працював. Засуджений 9 квітня 1938 р. трійкою УНКВС Київської обл. до ВМП. Реабілітований 31 березня 1965 р. Черкаським облсудом.

ТРОФИМОВ Савелій Леонтійович, 1914 р.н., уродженець с. Плоске Тираспольського р-ну, Молдова, росіянин, б/п. Проживав у м. Черкаси. Працював на цукрорафзаводі теслею. Засуджений 9 листопада 1937 р. ОН при НКВС СРСР до ВМП. Реабілітований 22 червня 1989 р. за Указом ПВР СРСР Військ. прокурором КВО.

ТРУБІЛІНА Матрона Йосипівна, 1893 р.н., уродженка с. Івановське Курської обл., росіянка, б/п. Проживала у м. Черкаси. Домогосподарка. Засуджена 20 червня 1942 р. ОН при НКВС СРСР до 5р. ВТТ умовно. Реабілітована 13 липня 1989 р.

ТРИНЬКО Іван Юхимович, 1890 р.н., уродженець с. Голов'ятине Смілянського р-ну, українець, б/п. Проживав у м. Черкаси. Маслороб. Засуджений 23 лютого 1930 р. ОН ДПУ УРСР до ВМП. Реабілітований 25 серпня 1989 р.

ТУМІН Петро Іванович, 1897 р.н., уродженець с. Сумініка, Латвія, латиш, б/п. Проживав у м. Черкаси. Працював на залізниці вантажником вантажної контори ст. Черкаси. Засуджений 25 травня 1938 р. ОН при НКВС і прокурором СРСР до ВМП. Реабілітований 17 червня 1960 р. ВС УРСР.

ТУРГАНОВИЧ Степан Олексійович, 1893р.н., уродженець нар. с. Вербівка Вільшанського р-ну, б/п. Проживав у м. Черкаси. Працював касиром в ДЗУ. Засуджений 10 травня 1938 р. трійкою УНКВС Київської обл. до 10 р. ВТТ. Реабілітований 9 лютого 1957 р. Черкаським облсудом.

ТУРЛЮН Микола Сазонович, 1896 р.н., уродженець с. Рацеве Чигиринського р-ну, українець, б/п. Проживав у м. Черкаси. Працював гол. бухгалтером Київторгу. Засуджений 5 листопада 1937 р. трійкою УНКВС Київської обл. до 10 р. ВТТ. Реабілітований 21 червня 1957 р. Черкаським облсудом.

УДОД Іван Якович,.1885 р.н., уродженець і житель м. Черкаси, українець, б/п. Працював на ст. Черкаси касиром. Засуджений 30 травня 1938 р. лінійним судом Півд.-Зах. залізниці до 10 р. ВТТ з пораженням у правах. Реабілітований 19 травня 1957 р.

УЛІТОВСЬКИЙ Іван Іванович, 1899 р.н., уродженець м. Мантуськ, Польща, поляк, кол. чл. ВКП/б/. Проживав у м. Черкаси. Працював завідувачем громадск. харчування в „Черкасторзі" Засуджений 5 жовтня 1938 р. ОН при НКВС СРСР до 8 р. ВТТ. Реабілітований 25 травня 1959 р. Черкаським облсудом.

УНБЕДАХТ Фрідріх Робертович, 1895 р.н., уродженець м. Рига, Латвія, німець, б/п. Проживав у м. Черкаси. Працював у артілі "Деревопромспілка" бухгалтером. Засуджений 2 листопада 1937 р. ОН при НКВС СРСР до ВМП. Реабілітований 25 червня 1989 р.

УСОВ Петро Петрович, 1909 р.н., уродженець і житель м.Черкаси, українець, б/п. РЧСА, рядовий. Засуджений 5 грудня 1942 р. ВТ 7 стрілецької бригади Ур. ВО до 8 р. ВТТ з пораженням у правах на 3 р. Реабілітований 7 грудня 1989 р. ВС

УСТИМЕНКО Єлизавеиа Мусіївна, 1917 р.н., уродженка с. Дудницьке (Мошни) Черкаського р-ну, українка, б/п. Проживала у с. Дудницькому Черкаського р-ну. Працювала фельдшером медпункту. Засуджена 9 січня 1945 р. ВТ військ. НКВС Київської обл. до 10 р. ВТТ. Реабілітована 23 вересня 1955 р. ВТ КВО.

ФАДЄЄВ Григорій Андрійович, 1884 р.н., уродженець с. Маношевське, Гавровського р-ну, Володимирської обл., росіянин, б/п. Проживав у м. Черкаси. Працював зав. їдальнею. Засуджений 14 листопада 1937 р. трійкою УНКВС Київської обл. до ВМП. Реабілітований 14 липня 1989 р. прокурором і УКДБ Черкаської обл.

ФАЛЬКЕВИЧ Олександр Іванович, 1887р.н., уродженець м. Вільно /Польща/, поляк, б/п. Проживав у м. Черкаси. Пенсіонер. Працював на залізниці помічником машиніста. Засуджений 25 вересня 1938 р. трійкою УНКВС Київської обл. до ВМП. Реабілітований 13 березня 1956 р. ВТ КВО.

ФЕДЧЕНКО Олександр Павлович, 1897 р.н., уродженець с. Комарова Вінницької обл., українець, б/п. Проживав у м. Черкаси. Працював на цукрорафзаводі. Засуджений 3 лютого 1930 р. ОН ДПУ УРСР до 3 р. заслання. Реабілітований за Указом ПВР СРСР від 16 січня 1989р.

ФАЛЬДБЕРГ Євген Ваиильович, 1885 р.н., уродженець Естонії, німець, б/п. Проживав у м. Черкаси. Працював на цукрозаводі завідувачем в підсобному господарстві. Засуджений 19 листопада 1937 р. ОН при НКВС і прокурором СРСР до ВМП. Реабілітований 17 вересня 1957 р. ВТ КВО.

ФЕЛЬДШЕР Поліна Михайлівна, 1902 р.н., уродженець м. Кременчуг, єврейка, кол. чл.ВКП/б/. Проживала в м. Черкаси. Не працювала. Нарсуддя м. Черкаси. Засуджена 2 жовтня 1937 р. ОН при НКВС СРСР до 5 р. заслання в Казахстан. Реабілітована 4 травня 1956 р. Черкаським облсудом.

ФІЛОНЕНКО Федот Клементійович, 1898 р.н., уродженець с.Трушівці Чигиринського р-ну, українець, б/п. Проживав у м. Черкаси. Працював економістом в деревопромрадгоспі. Засуджений 14 листопада 1937 р. трійкою УНКВС Київської обл., до 10 р. ВТТ. Реабілітований 12 липня 1989 р.

ФІЛЬЧУК Іван Павлович, 1893 р.н., уродженець с. Скобелка, Волинь, українець, член ВКП/б/. Проживав у м. Черкаси. Працював директором куща залізничних буфетів. Засуджений 22 жовтня 1938 р. трійкою УНКВС Київської обл. до ВМП. Реабілітований 30 жовтня 1957 р. Київським облсудом.

ФІНКОВСЬКИЙ Харлампій Володимирович, 1875 р.н., уродженець с.Турбівка Сквирського р-ну, Київської обл., українець, б/п. Проживав у м. Черкаси. Священик. Засуджений 28 грудня 1937 р. трійкою УНКВС Київської обл. до ВМП. Реабілітований 27 квітня 1989 р.

ФІЩУК Михайло Іларіонович, 1903 р.н., уродженець м. Київ, українець, б/п. Проживав у м. Черкаси. Швець. Засуджений 21 лютого 1942 р. ОН при НКВС СРСР до 10 р. ВТТ. Реабілітований 30 липня 1989 р.

ФЛОР Василь Федорович, 1876 р.н., уродженець с. Мартиноші Херсонської обл., українець, б/п. Проживав у м. Черкаси. Працював на заводі двірником. Засуджений 31 грудня 1937 р. трійкою УНКВС Київської обл. до ВМП. Реабілітований 6 червня 1989 р.

ФРАНКЦЕВИЧ Теофіл Андрійович, 1889 р.н., уродженець с. Крамково Ломжинського повіту, Польща, поляк, б/п. Проживав у м. Черкаси. Працював на залізниці, в депо ст. Черкаси молотобійцем. Засуджений 7 січня 1938 р. ОН при НКВС СРСР до ВМП. Реабілітований 28 квітня 1989 р. прокурором Черкаської обл.

ФУТИМНСЬКИЙ Павло Адамович, 1883 р;н., уродженець м. Кам'янка Черкаської обл. поляк, б/п. Проживав у м. Черкаси. Кустар. Засуджений ОН при НКВС СРСР до ВМП. Реабілітований 11 вересня 1989 р.

ХАНАСИК Андрій Іванович, 1890 р.н., уродженець с. Вишатоги Перемишльського повіту, українець, б/п. Проживав у м. Черкаси. Працював на пристані м. Черкас „лік помом" меддільниці № 2. Засуджений 17 листопада 1937 р. ОН при НКВС РСР до ВМП. Реабілітований 13 листопада 1959 р. ВТ КВО.

ХАРЧЕНКО Степан Павлович, 1895 р.н., уродженець с. Хустинка Смілянського р-ну, українець, б/п. Проживав у м. Черкаси. Працював у магазині № 43 завідувачем. Засуджений 23 грудня 1937 р. трійкою УНКВС Київської обл. до ВМП. Реабілітований 10 травня 1989 р.

ХАНЧУК Павло Ізмайлович, 1893 р.н., уродженець Польщі, українець, б/п. Проживав у м. Черкаси. Працював у райвиконкомі економістом. Засуджений 5 листопада 1937 р. трійкою УНКВС Київської обл. до 10 р. ВТТ. Реабілітований 22 листопада 1966 р. Черкаським облсудом.

ЧЕБАЛДА Пилип Феофанович, 1904 р.н., уродженець с. Листопадове Золотоніського р-ну, українець, б/п. Проживав у м. Черкаси. Працював на цукрорафзаводі техніком-конструктором. Засуджений 2 листопада 1937 р. трійкою УНКВС Київської обл. до 10 р. ВТТ. Реабілітований 4 листопада 1955р. Черкаським облсудом.

ЧЕМЕРИС Микита Лаврентійович, 1894 р.н., уродженець с. Васелиця Черкаського р-ну, українець, б/п. Проживав у м. Черкаси. Працював в курортному управлінні „Соснівка" службовцем. Засуджений 17 квітня 1938 р. трійкою УНКВС Київ. обл до ВМП. Реабілітований 11 лютого 1959 р. Черкаським облсудом.

ЧЕПУР Леонід Якович, 1898 р.н., с. Лубни Полтавської обл., українець, б/п. Проживав у м. Черкаси. Працював інспектором котлонагляду наркомхарчопрому. Засуджений 14 листопада 1937 р. трійкою УНКВС Київської обл. до 10 р. ВТТ. Реабілітований 3 серпня 1989 р.

ЧЕРКАСЬКА Олена Володимирівна, 1904 р.н., уродженець м. Тбілісі, українка, б/п. Проживала у м. Черкаси. Домогосподарка. Засуджена 21 червня 1938 р. ОН НКВС СРСР до 5 р. заслання. Реабілітована 19 лютого 1971 р. ВТ МВО.

ЧЕРКАВСЬКИЙ Леонід Степанович, 1883 р.н., уродженець с. Гарбузин Корсунь-Шевченківського р-ну, українець, б/п. Проживав у м.Черкаси. Працював механіком. Засуджений 29 жовтня 1937 р. ОН НКВС і прокурором СРСР до ВМП. Реабілітований 30 серпня 1963 р. ВТ КВО.

ЧЕРКАС Марія Савівна, 1888 р.н., уродженка с. Ахиньки Прилуцького окр., українка, б/п. Проживала у м. Черкаси. Працювала вчителькою. Засуджена 16 березня 1930р. судтрійкою ДПУ СРСР до ВМП. Реабілітована 9 червня 1989 р.

ЧОРНОДУБРОВСЬКИЙ Леонід Миколайович, 1893 р.н., уродженець с. Лебедівка Кам'янського р-ну, українець, б/п. Проживав у м. Черкаси. Працював у будконтрі Київського облбудтресту. Засуджений 5 листопада 1937 р. трійкою УНКВС Київської обл., до 10 р. ВТТ. Реабілітований 19 червня 1989 р.

ЧЕРНИШ Давид Петрович, 1903 р.н., уродженець с. Полож Переяславського р-ну Київської обл., українець, б/п. Проживав у м. Черкаси. Працював зам. відділу лісомеліоратором. Засуджений 5 листопада 1937 р. трійкою УНКВС Київської обл. до 10 р. ВТТ. Реабілітований 9 березня 1956 р. Черкаським облсудом.

ЧЕРНИШЕНКО Павло Юхимович, 1880 р.н., уродженець м. Чигирин, українець, б/п. Проживав у м. Черкаси. Не працював. Засуджений 28 грудня 1937 р. трійкою УНКВС Київськ.обл. до ВМП. Реабілітований 10 травня 1989 р.

ЧЕХОВСЬКИЙ Юхим Лукович, 1907 р.н., уродженець с. Вереміївка Градизького р-ну Харківської обл., українець, б/п. Проживав у м. Черкаси. Працював у 1-ому УТС Черкаського р-ну. Засуджений 15 вересня 1937 р. трійкою УНКВС Київської обл. до ВМП. Реабілітований Черкаським облсудом.

ЧУБАРИКОВА Марія Андріївна, 1888 р.н., уродженка м. Черкаси, українка, б/п. Проживала у м. Черкаси. Працювала кравчинею. Засуджена 19 липня 1933 р. ОН ДПУ до 3 р. заслання умовно. Реабілітована 20 липня 1989 р.

ЧУКАНОВА Антоніна Калиціївка, 1901 р.н., уродженка м. Сміла, росіянка, б/п проживала у м. Черкаси. Працювала в 2-му диспансері. Засуджена 21 червня 1938 р. ОН НКВС СРСР до 5 р. заслання до Казахстану. Реабілітована 31 липня 1989 р.

ШАМАЙКО Михайло Вакулович, 1917 р.н., уродженець с. Глобино Глобинського р-ну Полтавської обл., українець, б/п. Проживав у м. Черкаси. Працював різальником на деревообробному комбінаті. Засуджений 22 липня 1938 р. Київським облсудом до 5 р. ВТТ. Реабілітованим 23 листопада 1989 р. ВС УРСР.

ШАПРАН Андрій Васильович, 1875 р.н., уродженець с. Руська Поляна, українець, б/п. Проживав у м. Черкаси. Працював кочегаром на смолокурному заводі. Засуджений 8 грудня 1937 р. трійкою УНКВС Київської обл. до ВМП. Реабілітований 6 червня 1989 р.

ШАРАЕВСЬКИЙ Кирило Іванович, 1873 р.н., уродженець с. Подорожнє Новогеоргієвського р-ну Дніпропетровської обл., українець, б/п. Проживав у м. Черкаси. Священик в Свято-Троїцькому храмі. Засуджений 9 жовтня 1937 р. трійкою УНКВС Київської обл. до ВМП. Реабілітований 25 жовтня 1989 р. прокурором Черкаської обл.

ШАРАН Василь Михайлович, 1892 р.н., уродженець с. Чехівка Чорнобаївського р-ну, українець, б/п. Проживав у м. Черкаси. Працював на будівництві дерев'яного мосту. Засуджений 7 вересня 1937 р. трійкою УНКВС Київської обл. до ВМП. Реабілітований 20 квітня 1960 р. Черкаським облсудом.

ШАРАПОВ Михайло Олександрович, 1892 р.н., уродженець с. Шотово Ленінградська обл., росіянин, б/п. Проживав у м. Черкаси. Працював у поліклініці зубним техніком. Засуджений 26 листопада 1937 р. ОН при НКВС СРСР до ВМП. Реабілітований 21 вересня 1989 р.

ШАРДТ Адольф Станіславович, 1898р.н., уродженець с. Карларуе К. Либкнехтського р-ну Одеської обл., німець, б/п. Проживав у м. Черкаси. Працював у школі № 1 вчителем. Засуджений 2 листопада 1937р. трійкою УНКВС Київської обл. до ВМП. Реабілітований 30 листопада 1963р. Черкаським облсудом.

ШАРЙЙ Петро Григорович, 1897 р.н., уродженець с. Вереміївна Чорнобаївського р-ну, українець, б/п. Проживав у м. Черкаси. Працював в 1 УТС теслею. Засуджений 11 вересня 1937 р. трійкою УНКВС Київської обл. до ВМП. Реабілітований 20кв 1960 р. Черкаським облсудом.

ШАРИЙ Андрій Григорович, 1900 р.н., уродженець с. Вереміївка Чорнобаївського р-ну, українець, б/п. Проживав у м. Черкаси. Працював теслею. Засуджений трійкою УНКВС Київської обл. 26 серпня 1937 р. до 10 р. ВТТ. Реабілітований 17 вересня 1959 р.

ШАРИЙ Микола Іванович, 1890 р.н., уродженець с. Вереміївка Чорнобаївського р-ну, українець, б/п. Проживав у м. Черкаси. Працював в 1 УТС теслею. Засуджений 15 вересня 1937 р. трійкою УНКВС Київської обл. до 10 р. ВТТ. Реабілітований 6 червня 1989 р. прокурором Черкаської обл.

ШВАРЦ Рудольф Іларіонович, 1898р. н., уродженець с. Кам'янка, Буковина, Румунія, німець, б/п. Проживав у м. Черкаси. Працював вчителем в школі. Засуджений 19 вересня 1938 р. трійкою УНКВС Київської обл. до ВМП. Реабілітований 8 липня 1989 р.

ШВЕДЕНКО Герасим Савовнч, 1890 р.н., уродженець і житель м. Черкаси, українець, б/п. Працював на пристані шкіпером. Засуджений 13 квітня 1938 р, трійкою УНКВС Київської обл. до ВМП. Реабілітований 15 жовтня 1958 р. Черкаським облсудом.

ШЕВЧЕНКО Григорій Якович, 1898 р.н., уродженець с. Мошни, українець, б/п. Проживав у м. Черкаси. Працював економістом. Засуджений 5 листопада 1937р. трійкою УНКВС Київської обл. до 10 р. ВТТ. Реабілітований 22 листопада 1956 р. Черкаським облсудом.

ШЕВЧЕНКО Юхим Дмитрович, 1871 р.н., уродженець с. Р. Поляна Черкаського р-ну, українець, б/п. Проживав у м. Черкаси. Працював на будівництві робітником. Засуджений 1 грудня 1937 р. ОН при НКВС СРСР до ВМП. Реабілітований 20 липня 1989 р. прокурором, УКДБ Черкаської обл.

ШЕВЧУК Михайло Панасович, 1905 р.н., уродженець с. Забужжя Любомильського повіту, Волинь, українець, б/п. Проживав у м. Черкаси. Працював у артілі „Текстильник" інженером. Засуджений 22 жовтня 1937 р. ОН при НКВС СРСР до ВМП. Реабілітований 21 вересня 1989 р.

ШЕЛУДЧЕНКО Антон Петрович, 1886 р.н., уродженець м. Прилуки Полтавської обл. українець, б/п. Проживав у м. Черкаси. Працював слюсарем на електростанції. Засуджений 29 жовтня 1938 р. трійкою УНКВС Київської обл. до 5 р. ВТТ. Реабілітований 6 червня 1989 р.

ШЕМЩУР Сильвестр Якович, 1877 р.н., уродженець с. Самовиця Чорнобаївського р-ну, українець, б/п. Проживав у м. Черкаси. Не працював. Засуджений 16 жовтня 1937 р. трійкою УНКВС Київської обл. до ВМП. Реабілітований 20 червня 1989 р.

ШЕПТОМ Максим Давидович, 1903 р.н., уродженець с. Лук'янівка Ковельського р-ну, Волинь, українець, б/п. Проживав у м. Черкаси. Працював вантажником в артілі. Засуджений 19 жовтня 1937 р. ОН НКВС і прокурором СРСР до ВМП. Реабілітований 16 січня 1968 р. ВТ КВО.

ШЕРШУНОВИЧ Петро Антонович, 1889 р.н., уродженець с. Дворище Прушанського повіту Гродненської губ., білорус, б/п. Проживав у м. Черкаси. Працював рахівником в дит.яслах № 1. Засуджений 26 листопада 1937 р. ОН при НКВС і прокурором СРСР до ВМП. Реабілітований 22 жовтня 1957 р. ВТ Біл. ВО.

ШЕСТАКОВ Олександр Миколайович, 1888 р.н., уродженець с. Рябки Чернушського р-ну Свердловської обл., українець, б/п. Проживав у м. Черкаси. Працював теслею в „Київоблторг". Засуджений 25 жовтня 1937р. УНКВС Київської обл. до ВМП. Реабілітований 11 липня 1989 р. прокурором УКДБ Черкаської обл.

ШИГІДІН Петро Денисович, 1886 р.н., уродженець с. Слобода Володимирівка Сталінградської обл., росіянин, б/п. Проживав у м. Черкаси. Працював на залізниці начальником ст.Черкаси. Засуджений 30 травня 1938 р. лінійним судом Півд-Зах. залізниці до 10 р. ВТТ з позбавленням у правах. Реабілітований 19 травня 1957 р. ВС СРСР.

ШІСТКА Григорій Юхимович, 1899р.н., уродженець с. Гордіївка Київської обл., українець, б/п. Проживав у м. Черкаси. Працював інспектором в райвійськкоматі. Засуджений 21 січня 1931 р. судтрійкою ДПУ УРСР до 3 р. ВТТ. Реабілітований 29 листопада 1989 р.

ШИШКО Сава Стратонович, 1887 р.н., уродженець с. Сверидівка Лохвицького р-ну, Полтавської обл., українець, б/п. Проживав у м. Черкаси. Працював учителем СШ № 5. Засуджений 9 жовтня 1938 р. ОН при НКВС СРСР до 5 р. ВТТ. Реабілітований 16 грудня 1964 р. Черкаським облсудом.

ШКУРАТОВ Леонтій Мелекійович, 1883 р.н., уродженець с. Вільшана, українець, б/п. Проживав у м. Черкаси. Працював на цукрозаводі Експедитором. Засуджений 23 грудня 1937р. ОН при НКВС СРСР до ВМП. Реабілітований 8лип 1989 р. ВТ КВО.

ШЛЯПИНСЬКИЙ Павло Анатолійович, 1900 р.н., уродженець м. Грачево, Польща, українець, б/п. Проживав у м. Черкаси. Працював на хлібозаводі секретар-касиром. Засуджений 16 січня 1938 р. ОН при НКВС і прокурором СРСР до ВМП. Реабілітований 8 липня 1958 р. ВТ КВО.

ШРАМЕНКО Олексій Петрович, 1898 р.н., уродженець с. Руська Поляна Черкаського р-ну, українець, б/п. Проживав у м. Черкаси. Працював поваром у лікарні № 4. Засуджений 8 грудня 1937 р. трійкою УНКВС Київської обл. до 10 р. ВТТ. Реабілітований 26 квітня 1965 р. Черкаським облсудом.

ШРАМЕНКО Іван Іванович, 1884 р.н., уродженець м. Черкаси, українець, б/п. Проживав у м. Черкаси. Тимчасово не працював. Засуджений 15 грудня 1937 р. ОН при НКВС СРСР до ВМП. Реабілітований 13 червня 1989 р.

ШТАНГЕЄВ Віктор Іванович, 1889 р.н., уродженець с. Буда Орловецька Городищенського р-ну, українець, б/п. Проживав у м. Черкаси. Працював економістом в „Деревопромспілці". Засуджений 14 листопада 1937 р. трійкою УНКВС Київської обл. до 10 р. ВТТ. Реабілітований 7 травня 1958 р. Черкаським облсудом.

ШТАНЬКО Філомена Антонівна, 1886 р.н., уродженка м. Мінськ, БРСР, полячка, б/п. Проживала у м. Черкаси. Працювала в дитсадку для глухонімих вихователем. Засуджена 16 січня 1938 р. ОН при НКВС СРСР до ВМП. Реабілітована 6 червня 1989 р. прокурором Черкаської обл.

ЩУЛЕЖКО Федір Васильович, 1896 р.н., уродженець с. Пищики Чорнобаївського р-ну, українець, б/п. Проживав у м. Черкаси. Працював на цукрозаводі табельником. Засуджений 2 листопада 1937 р. трійкою УНКВС Київської обл. до 10 р. ВТТ. Реабілітований 19 червня 1989 р.

ЩЕРБИНА Захар Пилипович, 1881 р.н., уродженець с. Артюхівка Роменського р-ну, українець, б/п. Проживав у м. Черкаси. Не працював. Працював машиністом паровоза. Засуджений 26 грудня 1937 р. ОН при НКВС СРСР до ВМП. Реабілітований 21 квітня 1989 р. прокурором Черкаської обл.

ШЕВИК Федір Іванович, 1876 р.н., с. Коротиски Гродненської обл., українець, б/п. Проживав у м. Черкаси. Монах. Засуджений 29 жовтня 1937 р. трійкою УНКВС Київської обл. до ВМП. Реабілітований 27 квітня 1989р.

ЯВОРСЬКИЙ Олександр Петрович, 1886-р.н., уродженець с. Мельники Канівського р-ну, українець, б/п. Проживав у м. Черкаси. Працював на пристані в заготівному складі. Засуджений 7 березня 1938 р. трійкою УНКВС Київської обл. до ВМП. Реабілітований 14 липня 1960 р. Черкаським облсудом.

ЯВОРСЬКИЙ Микола Платонович, 1896 р,н., уродженець с. Вероля Обухівського р-ну Київської обл., українець, б/п. Проживав у м. Черкаси. Працював на Черкаському консервному заводі квітникарем. Засуджений 14 листопада 1937 р. трійкою УНКВС Київської обл. до ВМП. Реабілітований 20 червня 1989 р. прокурором, УКДБ Черкаської обл.

ЯКИМЕНКО Яків Панасовнч, 1885 р.н., с. Слобода Бутуриновка Воронезької обл., українець, б/п. Проживав у м. Черкаси. Працював товарознавцем. Засуджений 14 листопада 1937 р. трійкою УНКВС Київської обл. до 10 р. ВТТ. Реабілітований 24 вересня 1958 р. Черкаським облсудом.

ЯНИШЕВСЬКИЙ Фелікс Іполітович, 1903 р.н., уродженець м. Сквира Київської обл., поляк, б/п. Проживав у м. Черкаси. Працював начальником бюро виправних робіт УНКВС. Засуджений 9 жовтня 1938 р, ОН при НКВС СРСР до 5 р. ВТТ. Реабілітований 12 червня 1989 р.

ЯНКОВСЬКИЙ Панас Панасович, 1885 р.н., уродженець с. Щубівка Кагарлицького р-ну, Київської обл., українець, б/п. Проживав у м. Черкаси. Працював у міськспорткомітеті. Засуджений 26 вересня 1938 р. ОН при НКВС СРСР до 8 р. ВТТ. Реабілітований 26 жовтня 1949 р. ОН МДБ СРСР засланий в Новосибірську обл. Реабілітований 13 червня 1989 р.

ЯРЧЕВСЬКА Анна Йосипівна, 1893 р.н., уродженка м. Литин Вінницької обл., полячка, б/п. Проживала у м. Черкаси. Працювала санітаркою у водолікарні. Засуджена 16 січня 1938 р. ОН при НКВС СРСР до 10 р. ВТТ. Реабілітована 20 червня 1989 р.

ЯРЧЕВСЬКИЙ Леон Томашевич, 1898 р.н., уродженець с. Денжа, Польща, поляк, б/п. Проживав у м. Черкаси. Працював теслею на консервному заводі. Засуджений 7 січня 1938 р. ОН при НКВС СРСР до ВМП. Реабілітований 30 березня 1989 р. прокурором Черкаської обл.

ЯЦЕВИЧ Євген Станіславович, 1888 р.н., уродженець с. Вільно, Польща, білорус, б/п. Проживав у м. Черкаси. Працював й буд. школі № 1 бухгалтером. Засуджений 7 січня 1938 р. ОН при НКВС СРСР до ВМП. Реабілітований 30 березня 1989 р. прокурором Черкаської обл.

ЯЦЕНКО Михайло Кіндратович, 1896 р.н., уродженець м. Черкаси, українець, б/п. Проживав у м. Черкаси. Працював у артілі „1 Травня" пакувальника меблів. Засуджений 19 грудня 1937 р. трійкою УНКВС Київської обл. до 10 р. ВТТ. Реабілітований 20 липня 1989 р.

ЯЦИНЕВИЧ Антон Іванович, 1890 р.н., уродженець м. Двінськ, Латвія, литовець б/п. Проживав у м. Черкаси. Працював на цукрозаводі рахівником. Засуджений 19 грудня 1937 р. ОН при НКВС СРСР до ВМП. Реабілітований 22 серпня 1989 р.

ЯШНИК Іван Мусійович, 1895 р.н., уродженець с. Білозір'я Черкаського р-ну, українець, б/п. Проживав у м. Черкаси. Працював бухгалтером в „Черкасдеревопромспілка". Засуджений 14 листопада 1937 р. трійкою УНКВС Київської обл. до ВМП. Реабілітований 3 вересня 1958 р. Черкаським облсудом.

ЧИГИРИНСЬКИЙ РАЙОН

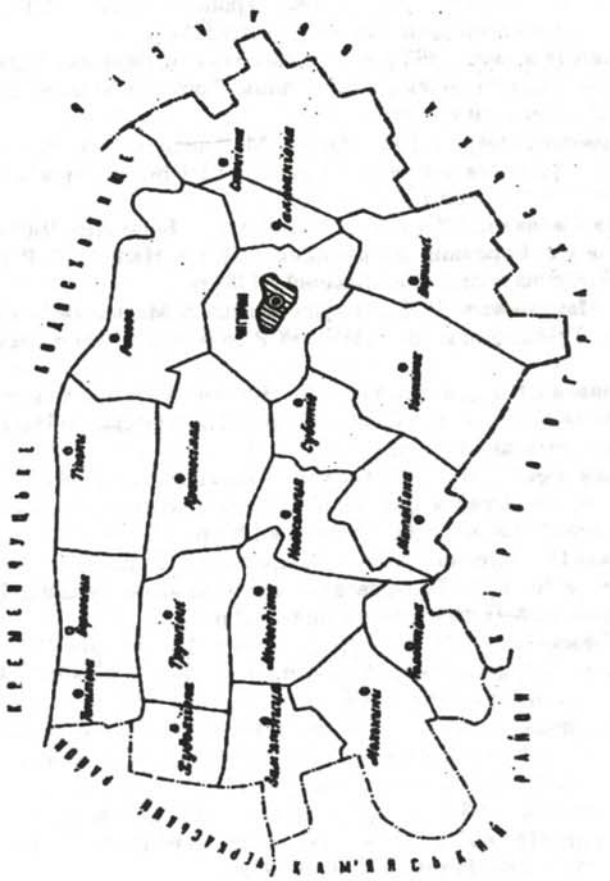

Районний центр — м. Чигирин
Кількість населення — 36120
Територія — 1,2 тис. кв. км.
Сільських поселень — 36

АМОСОВА-ІВАКІНА Марія Львівна, 1887 р.н., уродженка м. Чернігів, українка, б/п. Проживала в м. Чигирин. Працювала зубним лікарем. Трійкою при кол. ДПУ УРСР 16 березня 1930 р. засуджена до 5 р. позбавлення волі. Реабілітована у 1989 р.

АРТЕМЕНКО Максим Іванович, 1892 р.н., уродженець с. Головківка Чигиринського р-ну, українець, б/п. Проживав у с. Головківка. Колгоспник. Трійкою УНКВС по Київській обл. засуджений до ВМП. Реабілітований у 1989 р.

АТАМАСЬ Яків Федорович, 1904 р. н., уродженець с. Мельники Чигиринського р-ну, українець. Проживав у с. Мельники. Працював чоботарем. Трійкою УНКВС по Київській обл. 29 вересня 1957 р. засуджений до ВМП. Реабілітований у 1989 р.

БАБИЧЕНКО Федір Силович, 1904 р.н., уродженець с. Боровиця Чигиринського р-ну, українець, б/п. Проживав у с. Боровиця. Колгоспник. ОН при НКВС СРСР 16 грудня 1942 р. засуджений до 10 р. позбавлення волі. Реабілітований у 1989 р.

БАЛАБАН Никифір Максимович, 1878 р.н., уродженець с. Мельники Чигиринського р-ну, українець, б/п. Судовою Трійкою при кол. ДПУ УРСР 16 березня 1930 р. засуджено до ВМП. Реабілітований у 1989 р.

БАНДУРКО Іван Іванович, 1891 р.н., уродженець с. Боровиця Чигиринського р-ну, українець, б/п. Проживав у с. Боровиця. Колгоспник. Трійкою УНКВС по Київській області 1 грудня 1937 р. засудженого до ВМП. Реабілітований у 1965 р.

БАРТИШ Карпо Федорович, 1913 р.н., уродженець с. Адамівка Чигиринського р-ну, українець. Перебував на військовій службі. Червоноармієць. ВТ 13 стрілецького корпусу КВО 23 червня 1937 р. засуджено до 6 р. позбавлення волі. Реабілітований у 1989 р.

БАСОВСЬКИЙ Василь Онанасович, 1900 р.н., уродженець с. Радиванівка Кам'янського р-ну, українець, б/п. Проживав у м. Чигирин. Працював механіком на міському млині. Трійкою УНКВС 1 грудня 1937 р. засуджено до ВМП. Реабілітований у 1962 р.

БЕДЕНКО Степан Єфремович, 1899 р.н., уродженець с. Галаганівка Чигиринського р-ну, українець, б/п. Проживав у с. Галаганівка. Колгоспник. Трійкою УНКВС 29 жовтня 1937 р. засуджений до ВМП. Реабілітований у 1989 році.

БЕЗПАЛА Ганна Григорівна, 1913 р.н., уродженка с. Матвіївка Чигиринського р-ну, українка, б/п. Проживала у с. Матвіївка. Колгоспниця. Трійкою УНКВС по Київській обл. 19 серпня 1937 року засуджена до 8 р. позбавлення волі. Реабілітована у 1964 р.

БЕРЕЗА Макар Прокопович, 1898 р.н., уродженець с. Степанці Канівського р-ну, українець, б/п. Проживав у м. Чигирин. Працював наглядачем в міліції. ОН при кол. ДПУ УРСР 5 травня 1931 р. засуджений до 3 р. заслання. Реабілітований у 1972 р.

БІДА Петро Пилипович, 1888 р.н., уродженець с. Мельники Чигиринського р-ну, українець, б/п. Проживав у с. Мельники. Колгоспник колгоспу „П'ятирічка". Трійкою УНДВС по Київській обл. 4 жовтня 1937 р. засуджений до ВМП. Реабілітований у 1989 р.

БІЛОУС Кузьма Йосипович, 1880 р.н., уродженець м. Чигирин, українець, б/п. Проживав у м. Чигирин. Працював сторожем артілі інвалідів м. Чигирин. Трійкою УНКВС засуджений до 10 р. позбавлення волі. Реабілітований у 1989 р.

БОГДАНЕНКО Микола Якимович, 1919 р.н., уродженець с.Шабельники Чигиринського р-ну, українець, б/п. Проживав у с. Шабельники. Колгоспник. Трійкою УНКВС Одеської обл. 3 грудня 1937 р. засуджений до 8 р. позбавлення волі. Реабілітований у 1989 р.

БОЙКО Архип Максимович, 1907 р.н., уродженець с. Новоселиця Чигиринського р-ну, українець, б/п. Проживав у с. Новоселиця. Без постійного місця роботи. Трійкою УНКВС Київської обл. 19 жовтня 1937 р. засуджений до ВМП. Реабілітований у 1989 р.

БОЙКО Василь Фокович, 1899 р.н., уродженець с. Полуднівка Чигиринського р-ну, українець. Проживав у с. Полуднівка. Колгоспник. Трійкою УНКВС Київської обл. 19 жовтня 1937 р. засуджений до ВМП.

БОЛЬБОТ Фадей Миколайович, 1897 р.н., уродженець с. Шабельники Чигиринського р-ну, українець, б/п. Проживав у с. Шабельники. Колгоспник. Київським облсудом 11 березня 1937 р. засуджений до 8 р. позбавлення волі. Реабілітований у 1963 р.

БОНДАРЕНКО Варвара Гнатівна, 1925 р.н., уродженка с. Стецівка Чигиринського р-ну, українка, б/п. Проживала в м. Львів. Студентка 3-го курсу держуніверситету. ВТ військ МВС Кіровоградської обл. 27 липня 1948 р. засуджена до 8 р. позбавлення волі. Реабілітована у 1956 р.

БОНДАРЕНКО Іван Макарович, 1892 р.н., уродженець с. Стецівка Чигиринського р-ну, українець, член ВКП/б/ у 1923-1929 р.р. Проживав у с. Стецівка. Колгоспник Трійкою УНКВС Київської обл. засуджений до 10 р. позбавлення волі. Реабілітований у 1959 р.

БРИТКІВСЬКИЙ Веніамін Гнатович, 1893 р.н., уродженець м. Чигирин, українець, б/п. Проживав у с. Чернече Чигиринського р-ну. Працювала вчителем. Трійкою УНКВС Київської обл. 24 квітня 1938 р. засуджений до ВМП. Реабілітований у 1957 р.

БРОДІВСЬКИЙ Мар'ян Іванович, 1886 р.н., уродженець с. Нивки Маркліївського р-ну Київської обл., українець, б/п. Проживав у с. Матвіївка Чигиринського р-ну. Клепкоструг. НКВС і прокуратурою СРСР 16 січня 1938 р. засуджено до ВМП. Реабілітований у 1966 р.

БУГАЙ Гнат Іванович, 1885 р.н., уродженець с. Медведівка Чигиринського р-ну, українець, б/п. Проживав у с. Медведівка. Колгоспник колгоспу „Серп і молот". Трійкою НКВС 25 грудня 1937 р. засуджений до ВМП.

БУЗЬКО Андрій Дементійович, 1889 р.н., уродженець с. Галаганівка Чигиринського р-ну, українець. Проживав у с. Галаганівка. Колгоспник. Трійкою УНКВС Київської обл. 22 вересня 1937 р. засуджений до ВМП. Реабілітований у 1989 р.

БУЗЬКО Василь Філімонович, 1889 р.н., уродженець с. Галаганівка Чигиринського р-ну, українець. Проживав у с. Галаганівка. Колгоспник. Трійкою УНКВС по Київській обл. 25 жовтня 1937 р. засуджений до ВМП. Реабілітований у 1989 р.

БУЛАШЕНКО Гаврило Євдокимович, 1877 р.н., уродженець с. Зам'ятниця Чигиринського р-ну, українець, б/п. Проживав у с. Зам'ятниця Чигиринсккого р-ну. Одноосібник. Судовою Трійкою при кол. ДПУ УРСР 21 лютого 1932 р. засуджений на 3 р. вислання. Реабілітований у 1989 р.

БУРЯК Антін Ананійович, 1888 р.н., уродженець с. Вершаці Чигиринського р-ну, українець, б/п. Проживав у с.Полуднівка Чигиринського р-ну. Священослужитель. Трійкою УНКВС Київської обл. 16 жовтня 1937 р. засуджений до ВМП. Реабілітований у 1989 р.

ВАЛАХ Василь Михайлович, 1902 р.н., уродженець с. Худоліївка Чигиринського р-ну, українець, б/п. Проживав у с. Худоліївка. Працював кухарем. ВТ Павлоградського гарнізону 21 вересня 1941 р. засуджений до ВМП. Реабілітований у 1989 р.

ВАЛОВЕНКО Григорій Григорович, 1897 р.н., уродженець с. Новоселиця Чигиринського р-ну, українець, б/п. Проживав у с. Бужин Чигиринського р-ну. Колгоспник. ОН при НКВС СРСР 9 жовтня 1938 р. Засуджений до 8 р. позбавлення волі. Реабілітований у 1965 р.

ВАЛОВЕНКО Семен Панасович, 1898 р.н., уродженець с. Новоселиця Чигиринського р-ну, українець, б/п. Колгоспник колгоспу ім. Шевченка. ОН при НКВС СРСР 27 вересня 1937 р. засуджений до 8 р. позбавлення волі. Реабілітований у 1989 р.

ВАРИЧ Дем'ян Нилович, 1891 р.н., уродженець с.Тіньки Чигиринського р-ну, українець. Проживав у с.Тіньки. Колгоспник. Трійкою УНКВС Київської обл. 4 грудня 1937 р. засуджений до 10 р. позбавлення волі. Реабілітований у 1960 р.

ВАРЧЕНКО Андрій Титович, 1887 р.н., уродженець с. Івківці Чигиринського р-ну, українець, б/п. Проживав у с. Івківці. Колгоспник. Трійкою УНКВС у Київській обл. 27 листопада 1937 р. засуджений до 10 р. позбавлення волі. Реабілітований у 1965 р.

ВАРЧЕНКО Семен Титович, 1897 р.н., уродженець с. Івківці Чигиринського р-ну, українець, б/п. Проживав у с. Івківці. Колгоспник. Трійко кою УНКВС 27 листопада 1937 р. засуджений до 10 р. позбавлення волі. Реабілітований у 1965 р.

ВАСЮРА Іван Миколайович, 1902 р.н., уродженець с. Мельники Чигиринського р-ну, українець, б/п. Проживав у с. Мельники. Колгоспник колгоспу „П'ятирічка". Трійкою УНКВС 4 жовтня 1937 р. засуджений до ВМП. Реабілітований у 1969 р.

ВДОВИЧЕНКО Андрій Михайлович, 1871 р.н., уродженець х. Вдовичино Чигиринського р-ну, українець, б/п. Проживав на х. Вдовичино. Працював різноробочим. Трійкою УНКВС Київської обл. 10 вересня 1937 р. засуджений до 10 р. позбавлення волі. Реабілітований у 1989 р.

ВДОВИЧЕНКО Пилип Гарвасійович, 1880 р.н., уродженець с. Деменці Чигиринського р-ну, українець, б/п. Проживав у с. Деменці. Колгоспник. Трійкою при кол. ДПУ 21 лютого 1932 р. засуджений на 3 р. заслання. Реабілітований у 1989 р.

ВДОВИЧЕНКО Трохим Андрійович, 1903 р.н., уродженець х. Вдовичино Чигиринського р-ну, українець, б/п. Проживав на х. Вдовичино. Колгоспник. Трійкою УНКВС 10 вересня 1937 р. засуджений до 10 р. позбавлення волі. Реабілітований у 1989 р.

ВЕЛИКИЙ Василь Климентійович, 1897 р.н., уродженець с. Тіньки Чигиринського р-ну, українець, б/п. Проживав у с. Тіньки. Колгоспник. Трійкою УНКВС засуджений до ВМП. Реабілітований у 1962 р.

ВЕЛИКИЙ Максим Гнатович, 1896 р.н., уродженець с. Тіньки Чигиринського р-ну, українець, б/п. Проживав у с. Тіньки. Колгоспник. Трійкою УНКВС 1 грудня 1937 р. засуджений до ВМП. Реабілітований у 1989 р.

ВЕЛЬКО Яків Федосійович, 1890 р.н., уродженець с. Суботів Чигиринського р-ну, українець, б/п. Проживав у с. Матвіївка Чигиринського р-ну. Колгоспник. Трійкою УНКВС 9 жовтня 1937 р. засуджений до ВМП. Реабілітований у 1960 р.

ВІТЬКО Василь Якимович, 1897 р.н., уродженець с. Мельники Чигиринського р-ну, українець, б/п. Проживав у с. Мельники. Колгоспник. Трійкою УНКВС 15 вересня 1937 р. засуджений до 10 р. позбавлення волі. Реабілітований у 1989 р.

ВИСОТА Василь Іванович, 1888 р.н., уродженець с.Тарасівка Чигиринського р-ну, українець, б/п. Проживав у с. Тарасівка. Колгоспник. Трійкою при кол. ДПУ УРСР 5 травня 1930 р. засуджений до 5 р. заслання. Реабілітований у 1939 р.

ВИСОТА Петро Іванович, 1900 р.н., уродженець с. Тарасівка Чигиринського р-ну, українець, б/п. Проживав у с. Тарасівка. Колгоспник. Трійкою при кол. ДПУ УРСР 5 травня 1930 р. засуджений до 4 р. заслання. Реабілітований у 1989 р.

ВЛАСЕНКО Василь Федорович, 1891 р.н., уродженець с. Галаганівка Чигиринського р-ну, українець, б/п. Проживав у с. Галаганівка. Без постійного місця роботи. Трійкою УНКВС 29 жовтня 1937 р. засуджений до ВМП. Реабілітований у 1989 р.

ВЛАСОВ Павло Власович, 1895 р.н., уродженець с. Вершаці Чигиринського р-ну, українець, б/п. Проживав у с. Вершаці. Працював хліборобом. Трійкою УНКВС 9 березня 1938 р. засуджений до ВМП. Реабілітований у 1989 р.

ВОВКОГОН Опанасій Семенович, 1877 р.н., уродженець с. Трушівці Чигиринського р-ну, українець, б/п. Проживав у с. Трушівці. Працював різноробочим. Трійкою кол. ДПУ УРСР 21 лютого 1932 р. засуджений до 3 р. позбавлення волі. Реабілітований у 1989 р.

ВОВКОГОН Григорій Никифорович, 1896 р.н., уродженець с. Полуднівка Чигиринського р-ну, українець, б/п. Проживав у с. Полуднівка. Працював бригадиром у колгоспі. Трійкою УНКВС 19 жовтня 1937 року засуджений до 10 р. позбавлення волі. Реабілітований у 1959 р.

ВОЇНОВ Павло Петрович, 1894 р.н., уродженець с. Атівка Пярнадського р-ну, українець, б/п. Проживав у м. Чигирин. Працював бухгалтером артілі інвалідів. Трійкою УНКВС 14 листопада 1937 р. засуджений до ВМП. Реабілітований у 1959 р.

ВОРОБКАЛО Самуїл Зиновійович, 1876 р.н, уродженець с. Адамівка Чигиринського р-ну, українець, б/п. Проживав у с. Адамівка. Колгоспник. Трійкою УНКВС 20 вересня 1937 р. засуджений до ВМП. Реабілітований у 1989 р.

ВОРОНА Семен Феофанович, 1895 р.н., уродженець с. Янич (с.Іванівка) Чигиринського р-ну, українець, б/п. Проживав у с. Янич. Колгоспник. Трійкою УНКВС 25 жовтня 1937 р. засуджений до ВМП. Реабілітований у 1989 р.

ВОРОН Петро Андрійович, 1905 р.н., уродженець с. Будище Черкаського р-ну, українець, б/п. Проживав у с. Мельники Чигиринського р-ну. Дяк. Постановою кол. ДПУ 23 лютого 1930 р. засуджений до 10 р. позбавлення воді. Реабілітований у 1989 р.

ВОРОНИЙ Юхим Максимович, 1903 р.,н., уродженець с. Чорнявка Черкаського р-ну, українець, б/п. Проживав у с .Чорнявка. Колгоспник. ОН при НКВС СРСР 5 червня 1943 р. засуджений до 5 р. позбавлення волі. Реабілітований у 1989 р.

ГАЛАГАН Іон Дмитрович, 1897 р.н., уродженець с. Погорільці Чигиринського р-ну, українець, б/п. Проживав у с. Погорільці. Працював бухгалтером-рахівником. Трійкою УНКВС 20 листопада 1937 р. засуджений до ВМП. Реабілітований у 1989 р.

ГОЛИМСЬКА Марія Стефанівна, 1889 р.н., уродженка м. Петраков, Польща, полька, б/п. Проживала в м. Чигирин Черкаської обл. Домогосподарка. ОН при НКВС СРСР 22 грудня 1937 р. засуджена до 10 р. позбавлення волі. Реабілітована у 1958 р.

ГОЛОВКО Андрій Іванович, 1898 р.н., уродженець с. Головківка Чигиринського р-ну, українець, б/п. Проживав у с. Головківка. Одноосібник. Трійкою УНКВС 16 жовтня 1937 р. засуджений до ВМП. Реабілітований у 1963 р.

ГОЛОВКО Кузьма Андрійович, 1888 р.н., уродженець с. Рацеве Чигиринського р-ну, українець, б/п. Проживав у с. Рацеве. Колгоспник. Трійкою УНКВС засуджений 21 жовтня 1937 р. до ВМП. Реабілітований у 1989 р.

ГОЛУБНИЧИЙ Авер'ян Васильович, 1879 р.н., с. Трушівці Чигиринського р-ну, українець, б/п. Проживав у с. Скаржинка Чигиринського р-ну. Колгоспник. Трійкою УНКВС 25 жовтня 1937 р. засуджений до ВМП. Реабілітований у 1989 р.

ГОНДЕНКО Прокіп Федорович, 1890 р.н., уродженець с. Зам'ятниця Чигиринського р-ну, українець, б/п. Проживав у с. Зам'ятниця. Працював бригадиром в колгоспі. Трійкою УНКВС 14 листопада 1937 р. до 10 р. позбавлення волі. Реабілітований у 1960 р.

ГОНТАР Олексій Гнатович, 1882 р.н., уродженець с. Стецівка Чигиринського р-ну, українець, б/п. Проживав у с. Стецівка. Без постійного місця роботи. Трійкою УНКВС 4 листопада 1938 р. засуджений до ВМП. Реабілітований у 1989 р.

ГОНЧАР Кирило Фаустович, 1897 р.н., уродженець с. Мельники Чигиринського р-ну, українець, б/п. Проживав у с. Мельники. Колгоспник. Трійкою УНКВС 19 жовтня 1934 р. засуджений до 10 р. позбавлення волі. Реабілітований у 1989 р.

ГОНЧАР Павло Антонович, 1892 р.н., уродженець с. Вершаці Чигиринського р-ну, українець, б/п. Проживав у с. Вершаці. Колгоспник. Трійкою облуправління НКВС УРСР 25 жовтня 1937 р. засуджений до 10 р. позбавлення волі. Реабілітований у 1965 р.

ГОНЧАР Федір Федорович, 1924 р.н., уродженець с. Вершаці Чигиринського р-ну, українець, кандидат у члени ВНП/б/ з 1947 р. Перебував на військовій службі. Пом. комвзводу 87 прикордонної застави. Військовим трибуналом МВС Кіровоградської обл. 15 вересня 1948 р. засуджений до 25 р. позбавлення волі. Реабілітований у 1956 р.

ГОНЧАРЕНКО Федір Якович, 1878 р.н., уродженець с. Медведівка Чигиринського р-ну, українець, б/п. Проживав у с. Медведівка. Священик. Трійкою УНКВС 19 жовтня 1937 р. засуджений до ВМП. Реабілітований у 1989 р.

ГОРБАНЬ Володимир Федорович, 1924 р.н., уродженець с. Горлівка Чигиринського р-ну, українець, б/п. Проживав у с. Гордівка. Фотограф. ВТ Кіровоградської обл. 5 травня 1947 р. засуджений до 10 р. позбавлення волі. Реабілітований у 1959 р.

ГОРБАНЬ Павло Гнатович, 1877 р.н., уродженець с. Мельники Чигиринського р-ну, українець, б/п. Проживав у с. Мельники. Колгоспник. Трійкою УНКВС 16 жовтня 1937 р. засуджений до ВМП. Реабілітований у 1989 р.

ГРЕТЧЕНКО Іван Лук'янович, 1891 р.н., уродженець с. Суботів Чигиринського р-ну, українець, б/п. Проживав у с. Суботів. Одноосібник. Трійкою УНКВС 9 вересня 1937 р. засуджений до ВМП. Реабілітований у 1964 р.

ГРЕТЧЕНКО Кирило Іванович, 1901 р.н., уродженець с. Суботів Чигиринського р-ну, українець, б/п. Проживав у с. Суботів. Без постійного місця роботи. Трійкою УНКВС 4 жовтня 1937 р. засуджений до ВМП. Реабілітований у 1989 р.

ГРИЦІЄНКО Федот Мусійович, 1886 р.н., уродженець с. Тарасівка Чигиринського р-ну, українець, б/п. Проживав у с. Тарасівка. Колгоспник. Трійкою при кол. ДПУ УРСР 5 травня 1930 р. засуджений до 3 р. позбавлення волі. Реабілітований у 1989 р.

ГРИЦКЕВИЧ Юрій Йосипович, 1894 р.н., уродженець с. Сколотове Володарсько-Волинського району, поляк, б/п. Проживав у м. Чигирин. Працював рахівником у міському млині. Особливою нарадою при НКВС 28 вересня 1939 р. засуджений до 5 р. позбавлення воді. Реабілітований у 1962 р.

ГУЛАК Іван Авер'янович, 1888 р.н., уродженець с. Адамівка Чигиринського р-ну, українець, б/п. Проживав у с. Адамівка. Колгоспник колгоспу „КІМ". Трійкою УНКВС 19 жовиня 1937 р. засуджений до ВМП. Реабілітований у 1989 р.

ГУЛАК Прокіп Васильович, 1888 р.н., уродженець с. Адамівка Чигиринського р-ну, українець, б/п. Проживав у с. Адамівка. Колгоспник. Трійкою УНКВС 19 жовтня 1937 р. засуджений до ВМП. Реабілітований у 1989 р.

ДАВИДЕНКО-ПАЦЮКОВ Гнат Харитонович, 1883 р.н., уродженець с. Любичани Климовицького р-ну, українець, б/п. Проживав у м. Чигирині. Працював вчителем у с. Галаганівка. Трійкою УНКВС 9 березня 1938 р. засуджений до ВМП. Реабілітований у 1956 р.

ДЕМЧЕНКО /Юхименко/ Катерина Павлівна, 1924 р.н., уродженка с. Рацеве Чигиринського р-ну, українка, б/п. Проживала у м. Корольове Закарпатської обл. Домогосподарка. Кіровоградським облсудом 9 грудня 1949 р. засуджена до 10 р. позбавлення волі. Реабілітована у 1967 р.

ДЕРКАЧ Юхим Гнатович, 1892 р.н., уродженець с. Мельники Чигиринського р-ну, українець, б/п. Проживав у с. Мельники. Тимчасово не працюючий. Трійкою УНКВС 16 жовтня 1937 р. засуджений до ВМП. Реабілітований у 1989 р.

ДЖУЛАЙ Андріан Васильович, 1906 р.н., уродженець с. Сагунівка Чигиринського р-ну, українець, б/п. Проживав у с. Сагунівка. Колгоспник. Трійкою УНКВС 16 жовтня 1937 р. засуджений до ВМП. Реабілітований у 1989 р.

ДОБРОСКОК Іван Онуфрійович, 1907 р.н., уродженець с. Шабельники (нині - Тіньки) Чигиринського р-ну, українець, б/п. Проживав у с. Шабельники. Одноосібник. Трійкою УНКВС 19 жовтня 1937 р. засуджений до 10 р. позбавлення волі. Реабілітований у 1980 р.

ДРИГА Федір Сидорович, 1901 р.н., уродженець с. Зам'ятниця Чигиринського р-ну, українець, б/п. Проживав у с. Зам'ятниця. Працював завмагом садвинтресту. Трійкою УНКВС Київської обл. 4 вересня 1937 р. засуджений до ВМП. Реабілітований у 1952 р.

ДРОБОТ Антін Аністратович, 1880 р.н., уродженець с. Мельники Чигиринського р-ну, українець, б/п. Проживав у с. Мельники. Працював столярем у колгоспі. Трійкою УНКВС 22 вересня 1937 р. засуджений до ВМП. Реабілітований у 1989 р.

ДРУЗЯКА Григорій Микитович, 1920 р.н., уродженець с. Медведівка Чигиринського р-ну, українець, б/п. Проживав у м. Кіркіне Челябінської обл., Росія. Військовослужбовець. Рядовий 159 стр.бат.ТОФ Петропавловськ. Військовою кол. Верховного Суду СРСР 24 жовтня 1941 р. засуджений до 10 р. позбавлення воді. Реабілітований у 1970 р.

ДУБІНСЬНИЙ Сергій Петрович, 1882 р.н., уродженець м. Рославль Смоленської обл., Росія, росіянин, б/п. . Проживав у м.Чигирині. Член колегії захисту при суді. Трійкою УНКВС 22 вересня 1938 року засуджений до ВМП. Реабілітований у 1989 році.

ДУШЕЙКО Митрофан Мартинович, 1883 р.н., уродженець с. Мудрівка (нині - Топилівка), Чигиринського р-ну, росіянин, б/п. Проживав у с. Мудрівка. Одноосібник. Трійкою УНКВС 19 жовтня 1937 р. засуджений до ВМП. Реабілітований у 1989 р.

ДИНДА Андрій Макарович, 1888 р.н., уродженець с.Топилівка Чигиринського р-ну, українець, б/п. Проживав у с.Топилівка. Без постійного місця роботи. Трійкою УНКВС 20 квітня 1938 р. засуджений до ВМП. Реабілітований у 1957 р.

ДЯДЧЕНКО Олексій Федорович, 1918 р.н., с. Івківці Чигиринського р-ну, українець, б/п. Проживав у с. Івківці. Служба в армії. ВТ 15 стрілецького корпусу 19 липня 1941 р. засуджений до ВМП. Реабілітований у 1989 р.

ДЯДЧЕНКО Микита Сидорович, 1875 р.н., уродженець с. Івківці Чигиринського р-ну, українець, б/п. Проживав у с. Івківці. Одноосібник. Трійкою УНКВС Київської обл. 16 жовтня 1937 р. засуджений до ВМП. Реабілітований у 1989 р.

ЄРИМОВИЧ Олексій Автономович, 1873 р.н., уродженець с. Леськи Черкаського р-ну, українець, б/п. Проживав у м. Чигирин. Без постійного місця роботи. Трійкою УНКВС СРСР 14 листопада 1937 р. засуджений до ВМП. Реабілітований у 1989 р.

ЄРИМОВИЧ Петро Автономович, 1871 р.н., уродженець с. Леськи Черкаського р-ну, українець, б/п. Проживав у м. Чигирині. Без постійного місця роботи. Трійкою УНКВС УРСР 14 листопада 1938 р. засуджений до ВМП. Реабілітований у 1989 р.

ЖАБКО Петро Іванович, 1888 р.н., , уродженець с. Адамівка Чигиринського р-ну, українець, б/п.. Проживав у с. Адамівка. Працював вчителем. ОН при НКВС СРСР 5 жовтня 1938 року засуджений до 8 р. позбавлення волі. Реабілітований у 1959 р.

ЖУРАКІВСЬНИЙ Пилип Грапович, 1897 р.н., уродженець с.Тіньки Чигиринського р-ну, українець, б/п. Проживав у с. Тіньки. Працював механіком у колгоспі. Трійкою УНКВС Київської обл. 1 грудня 1937 р. засуджений до ВМП. Реабілітований у 1989 р.

ЖУРАКІВСЬКИЙ Улян Дементійович, 1894 р.н., уродженець с. Тіньки Чигиринського р-ну, українець, б/п. Проживав у с. Тіньки. Працював рахівником. Трійкою УНКВС 4 грудня 1937 р. засуджений до 10 р. позбавлення волі. Реабілітований у 1961 р.

ЗАБОЛОТНИЙ Мирон Платонович, 1875 р.н., уродженець с. Суботів Чигиринського р-ну, українець, б/п. Проживав у с. Суботів. Колгоспник. Трійкою УНКВС 4 жовтня 1937 р. засуджений до 10 р. позбавлення волі. Реабілітований у 1989 р.

ЗАВАДСЬКИЙ Хома Станіславович, 1891 р.н., уродженець м. Кельці, Польща, поляк. Проживав у м. Чигирині. Колгоспник. ОН при НКВС СРСР 28 березня 1938 р. засуджений до 5 р. позбавлення волі. Реабілітований у 1989 р.

ЗАХАРЧЕНКО Михайло Самійлович, 1921 р.н., уродженець с. Боровиця Чигиринського р-ну, українець, б/п. Військовослужбовець, Чорноморський флот. ВТ Новоросійського ВМБ ЧФ 15 січня 1942 р. засуджений до 10 р. позбавлення волі. Реабілітований у 1989 р.

ЗБАРАЗЬКИЙ Тарас Борисович, 1913 р.н., уродженець с. Боровиця Чигиринського р-ну, українець, б/п. Проживав у с. Боровиця. Працював чоботарем. Трійкою УНКВС 29 жовтня 1937 р. засуджений до ВМП. Реабілітований у 1989 р.

ЗЛЕНКО Андрій Никифорович, 1896 р.н., уродженець с. Деменці Чигиринського р-ну, українець, б/п. Проживав у с. Деменці. Без постійного місця роботи. Судом Трійки при кол. ДПУ УРСР 21 лютого 1932 р. засуджений до 3 р. позбавлення волі. Реабілітований у 1989 р.

ЗИМА Трохим Опанасович, 1913 р.н., уродженець с. Галаганівка Чигиринського р-ну, українець, б/п. Проживав у м. Байта Одеської обл. Військовослужбовець (обслуга аеродрому). ВТ 28 р-ну авіаційного базування 29 вересня 1942 р. засуджений до 10 р. позбавлення волі. Реабілітований у 1963 р.

ІВАНЕНКО Кирило Євменович, 1902 р.н., уродженець с.Саморока Корсунь-Шевченківського р-ну, українець, б/п. Проживав у м. Чигирині. Зав. навчальної частини школи бухгалтерів. Кіровоградським облсудом 30-31 січня 1941 р. засуджений до 10 р. позбавлення волі. Реабілітований у 1970 р.

ІВАНОВ Василь Костянтинович, 1894 р.н., уродженець с. Стецівка Чигиринського р-ну, українець, б/п. Проживав у с. Стецівка. Колгоспник колгоспу ім. Ворошилова. ОН при НКВС 15 жовтня 1938 р. засуджений до 5 р. позбавлення волі. Реабілітований у 1989 р.

ІВАЩЕНКО Василь Маркевич, 1888 р.н., уродженець с. Галаганівка Чигиринського р-ну, українець, б/п. Проживав у с. Гадаганівка. Колгоспник. УНКВС 25 грудня 1937 р. засуджений до ВМП. Реабілітований у 1989 р.

ІЩЕНКО Фадей Семенович, 1887 р.н., уродженець с. Деменці Чигиринського р-ну, українець, б/п. Проживав у с. Деменці. Колгоспник, Трійкою при кол. ДПУ УРСР 21 лютого 1932 р. засуджений до 3 р. позбавлення волі (умовно). Реабілітований у 1989 р.

КАЗБАН Андрій Минович, 1917 р.н, уродженець с. Адамівка Чигиринського р-ну, українець, б/п. Студент технікуму. Трійкою УНКВС 9 жовтня 1937 р. засуджений до ВМП. Реабілітований у 1989 р.

КАНЮКА Василь Олексійович, 1890 р.н., уродженець с. Зам'ятниця Чигиринського р-ну, українець, б/п. Проживав у с. Зам'ятниця. Працював теслею у колгоспі. Трійкою УНКВС 14 листопада 1937 р. засуджений до ВМП. Реабілітований у 1960 р.

КАНЮКА Каленик Олексійович, 1894 р.н., с. Зам'ятниця Чигиринського р-ну, українець, б/п. Проживав у с. Зам'ятниця. Одноосібник. Трійкою при кол. ДПУ УРСР 21 лютого 1932 р. засуджений до 3 р. позбавлення волі. Реабілітований у 1989 р.

КАРКАЧ Василь Маркіянович, 1894 р.н., уродженець с. Галаганівка Чигиринського р-ну, українець, б/п. . Проживав у м. Чигирин. Тесля. Трійкою УНКВС Київської обл. 16 жовтня 1937 р. засуджений до ВМП. Реабілітований у 1989 р.

КАРКАЧ Іван Маркіянович, 1891 р.н., уродженець с. Галаганівка Чигиринського р-ну, українець, б/п. Проживав у м. Чигирин. Працював теслею. Трійкою УНКВС по Київській обл. 16 жовтня 1937 р. засуджений до ВМП. Реабілітований у 1989 р.

КАСЬЯНЕНКО Сергій Якович, 1900 р.н., уродженець с. Розсошинці Чигиринського р-ну, українець, б/п. Проживав у с. Розсошинці. Колгоспник. Трійкою УНКВС по Київській обл. 29 жовтня 1937 р. засуджений до ВМП. Реабілітований у 1989 р.

КВАК Віктор Єрофейович, 1924 р.н., уродженець с. Зам'ятниця Чигиринського р-ну, українець, б/п. Перебував у Німеччині в таборі для депортованих осіб. Без постійного місця роботи. ВТ тилу ГОСВГ 18 листопада 1947 р. Засуджений до 25 р. позбавлення волі. Реабілітований у 1978 р.

КИБАЛО Володимир Артемович, 1923 р.н., уродженець с. Горлівка Чигиринського р-ну, українець, б/п. Проживав у с. Горлівка. Працював рахівником-бухгалтером колгоспу ім. Жовтневої революції. ВТ Кіровоградського гарнізону 5 травня 1947 р. засуджений до 10 р. позбавлення волі. Реабілітований у 1959 р.

КОБЧИК Микола Семенович, уродженець с. Янич (нині - Іванівка) Чигиринського р-ну, українець, б/п. Проживав у с. Янич. Колгоспник колгоспу „Комуніст" Трійкою УНКВС по Київській обл. 19 жовтня 1937 р. засуджений до ВМП. Реабілітований у 1989 р.

КОБИЛЬНИК Микола Григорович, 1909 р.н., уродженець с. Івківці Чигиринського р-ну, українець, б/п. Військовослужбовець 68 АП 25 СД. ВТ 75 стрілецької дивізії 25 грудня 1942 р. засуджений до 10 р. позбавлення волі. Реабілітований у 1990 р.

КОВАЛЬ Григорій Прокопович, 1895 р.н., уродженець с. Матвіївка Чигиринського р-ну, українець, б/п. Проживав у с. Матвіївка. Колгоспник. Трійкою УНКВС по Київській обл. 25 жовтня 1937 р. засуджений до ВМП. Реабілітований у 1960 р.

КОВАЛЬ Павло Прокопович, 1897 р.н., с. Матвіївка Чигиринського р-ну, українець, б/п., Проживав у с. Матвіївка. Колгоспний коваль. Трійкою УНКВС по Київській обл. 13 серпня 1937 р. засуджений до ВМП. Реабілітований у 1960 р.

КОЛІСНИК Іван Макарович,1892 р.н., уродженець с. Новоселиця Чигиринського р-ну, українець, б/п. Проживав у с. Новоселиця. Колгоспник. ТрійкоюУНКВС по Київській обл. 25 жовтня 1937 р. засуджений до ВМП. Реабілітований у 1989 р.

КОНОНЕНКО Іван Лазарович, 1894 р.н., уродженець с. Розсошинці Чигиринського р-ну, українець, б/п. Проживав у с. Розсошинці. Працював вчителем середньої школи. Трійкою УНКВС по Київській обл. 20 квітня 1938 р. засуджений до ВМП. Реабілітований у 1957 р.

КОНОНЕНКО Митрофан Карпович, 1978 р.н., уродженець с. Худоліївка Чигиринського р-ну, українець, б/п. Проживав у с. Худоліївка. Одноосібник. Трійкою УНКВС по Київській обл. 16 жовтня 1937 р. засуджений до ВМП. Реабілітований у 1989 р.

КОПАЙГОРА Василь Васильович, 1884 р.н., уродженець с. Іванівка Чигиринського р-ну, українець, б/п. Проживав у с. Івківці Чигиринського р-ну. Одноосібник. Трійкою УНКВС 25 грудня 1937 р. засуджений до ВМП. Реабілітований у 1989 р.

КОСТЕНКО Олексій Никифорович, 1898 р.н., уродженець с. Боровиця Чигиринського р-ну, українець, б/п. Проживав у с. Боровиця. Без постійного місця роботи. Трійкою УНКВС 29 жовтня 1937 р. засуджений до ВМП. Реабілітований у 1989 р.

КОСТИНСЬКИЙ Петро Миколайович, 1897 р.н., уродженець с. Жедирки Глинського р-ну Харківської обл., українець, б/п. Проживав у м. Чигирин. Працював лектором бухгалтерської школи. Трійкою УНКВС по Київській обл. 5 листопада 1937 р. засуджений до 10 р. позбавлення волі. Реабілітований у 1989 р.

КОСЯН Тимофій Олексійович, 1902 р.н., уродженець с. Головківка Чигиринського р-ну, українець. Проживав у с. Полуднівка. Без постійного місця роботи. Трійкою УНКВС УРСР 14 листопада 1937 р. засуджений до ВМП. Реабілітований у 1989 р.

КОТЕНКО Василь Гнатович, 1927 р.н., уродженець с. Погорільці Чигиринського р-ну, українець, б/п. Військовослужбовець. Молодший сержант. ВТ Одеського гарнізону 27 липня 1949 р. засуджений до 10 р. позбавлення волі. Реабілітований у 1989 р.

КОТЕНКО Михайло Васильович, 1917 р.н., уродженець с. Погорільці Чигиринського р-ну, українець, член ВЛКСМ. Проходив службу у ВМФ. ВТ Чорноморського флоту 9 серпня 1940 р. засуджений до 10 р. позбавлення волі. Реабілітований у 1977 р.

КОЦУРА Микола Петрович, 1910 р.н., уродженець с. Суботів Чигиринського р-ну, українець, б/п. Проживав у с. Суботів. Колгоспник. Трійкою УНКВС по Київській обл. 29 вересня 1937 р. засуджений до 10 р. позбавлення волі. Реабілітований у 1989 р.

КРАВЧЕНКО Степан Юхимович, 1885 р.н., уродженець с. Полуднівка Чигиринського р-ну, українець, б/п. Проживав у с. Полуднівка. Колгоспник. Трійкою УНКВС по Київській обл. 25 жовтня 1937 р. засуджений до ВМП. Реабілітований у 1960 р.

КРАМАР Василь Дмитрович, 1919 р.н., уродженець с. Шабельники (нині - Тіньки) Чигиринського р-ну, українець, б/п. Проживав у с. Шабельники. Колгоспник. Трійкою УНКВС Одеської обл. 2 грудня 1937 р. засуджений до 8 р. позбавлення волі. Реабілітований у 1989 р.

КРУТЬКО Іван Григорович, 1885 р.н., уродженець с. Кожарки Чигиринського р-ну, українець, б/п. Проживав у с. Кожарки. Колгоспник. Трійкою УНКВС Київської обл. 25 жовтня 1937 р. засуджений до ВМП. Реабілітований у 1989 р.

КРИМСЬКИЙ Андрій Іванович, 1905 р.н.,уродженець с. Триліси Кіровоградської обл., українець, б/п. Проживав у м. Чигирині. Працював учителем середньої школи. Трійкою УНКВС по Київській обл. 20 листопада 1937 р. засуджений до 10 р. позбавлення волі. Реабілітований у 1963 р.

КУБРАЧЕНКО Олександр Карпович, 1907 р.н., м.Чигирин, українець б/п. Військовослужбовець-червоноармієць. ВТ 9 Армії 27 червня 1942 р. засуджений до 10 р. позбавлення волі. Реабілітований у 1967 р.

КУДРЕНКО Олексій Гнатович, 1896 р.н., уродженець с. Вершаці Чигиринського р-ну, українець, б/п. Проживав у с. Вершаці. Колгоспник. Трійкою УНКВС Київської обл. 4 грудня 1937 р. засуджений до 10 р. позбавлення волі. Реабілітований у 1966 р.

КУДИН Митрофан Прокопович, 1895 р.н., уродженець с. Бужин (нині-Тіньки) Чигиринського р-ну, українець, б/п. Проживав у с. Бужин. Без постійного мзсця роботи. ОН при НКВС СРСР 5 жовтня 1938 р. засуджений до 8 р. позбавлення волі. Реабілітований у 1989 р.

КУЗЬМЕНКО Леонід Прокопович, 1917 р.н., уродженець с. Горлівка Чигиринського р-ну, українець, б/п. Проживав у с. Горлівка. Колгоспник колгоспу ім. Будьоного. ВТ Кіровоградського гарнізону. 5 травня 1947 р. засуджений до 10 р. позбавлення волі, 45 р. обмеження в правах. Реабілітований у 1959 р.

КУКСЕНКО Іван Артемович, 1881 р.н., уродженець с. Тарасівка Чигиринського р-ну, українець, б/п. Проживав у с. Тарасівка. Колгоспник. Трійкою кол. ДПУ УРСР 5 травня 1930 р. засуджений до 5 р. заслання. Реабілітований у 1989 р.

КУЛИНИЧ Яків Ілліч, 1887 р.н., уродженець с. Шабельники (нині -Тіньки) Чигиринського р-ну , українець, б/п. Проживав у с. Шабельники. Не працював. Трійкою УНКВС по Київській обл. 24 серпня 1937 р. засуджений до ВМП. Реабілітований у 1989 р.

КУЛІЧЕНКО Ілля Савич, 1911 р.н., уродженець с. Рацеве Чигиринського р-ну , українець, б/п. Проживав у с. Рацеве. Служба в Червоній Армії. ОН при НКВС СРСР 18 травня 1940 р. засуджений до 5 р. позбавлення волі. Реабілітований у 1958 р.

КУЛІШЕНКО Григорій Онуфрійович, 1927 р.н., уродженець с. Горлівка Чигиринського р-ну, українець, б/п. Проживав у с. Горлівка. 61-й арт. полк, радист, мол. сержант. ВТ Кіровоградського гарнізону 5 травня 1947 р. засуджений до 10 р. позбавлення волі. Реабілітований у 1959 р.

КУРКА Демид Миколайович, 1916 р.н., уродженець с. Матвіївка Чигиринського р-ну, українець, б/п. Проживав у с. Матвіївка. Колгоспник. Трійкою УНКВС по Київській обл. 13 серпня 1937 р. засуджений до ВМП. Реабілітований у 1989 р.

КУРКА Митрофан Миколайович, 1912 р.н., уродженець с. Матвіївка Чигиринського р-ну, українець, б/п. Проживав у с. Матвіївка. Колгоспник. Трійкою УНКВС 13 серпня 1937 р. засуджений до ВМП. Реабілітований у 1989 р.

КУЦЕВОЛ Іван Гаврилович, 1885 р.н., уродженець с. Худодіївка Чигиринського р-ну, українець, б/п. Проживав у с. Худодіївка. Одноосібник. Засуджений 16 жовтня 1937 р. (інших відомостей немає). Реабілітований у 1960 р.

ЛАБУНЬКО Андрій Полікаржович, 1886 р.н., уродженець с. Гущівка Чигиринського р-ну, українець, б/п. Проживав у м. Дніпродзержинськ. Працював на коксохімічному заводі. Трійкою УНКВС Київської обл. 25 грудня 1937 р. засуджений до ВМП. Реабілітований у 1989 р.

ЛАВРІНЕНКО Іван Остапович, 1895 р.н., уродженець с. Івківці Чигиринського р-ну, українець, б/п. Одноосібник. Трійкою УНКВС Київської обл. 25 грудня 1937 р. засуджений до ВМП. Реабілітований у 1959 р.

ЛАВРІНЕНКО Харитон Митрофанович, 1885 р.н., уродженець с. Івківці Чигиринського р-ну, українець, б/п. Проживав у с. Івківці. Тесля в колгоспі. Трійкою УНКВС УРСР 27 листопада 1937 р. засуджений до ВМП. Реабілітований у 1989 р.

ЛАПЧИНСЬКИЙ Андрій Свиридович, 1877р.н., уродженець с. Костянець Канівського р-ну, українець, б/п. . Проживав у м. Чигирин. Священик с. Олександрівка. КОУ НКВС УРСР 27 листопада 1937 р. засуджений до ВМП. Реабілітований у 1989 р.

ЛЕБЕДЕНКО Кіндрат Миколайович, 1878 р.н., уродженець с. Полуднівка Чигиринського р-ну, українець, б/п. Проживав у с. Полуднівка. Колгоспник. Трійкою УНКВС по Київській обл. 19 жовтня 1937 р. засуджений до 10 р. позбавлення волі. Реабілітований у 1965 р.

ЛЕЩЕНКО Герасим Онуфрійович, 1901 р.н., уродженець с. Вітове Чигиринського р-ну, українець, б/п. Проживав у с. Вітове. Колгоспник. Трійкою УНКВС по Київській обл. 4 грудня 1937 р. засуджений до 10 р. позбавлення волі. Реабілітований у 1989 р.

ЛИТВИНЕНКО Михайло Трохимович, 1897 р.н., уродженець с. Рацеве Чигиринського р-ну, українець, б/п. Проживав у с. Рацеве. Бригадир у колгоспі. Трійкою УНКВС по Київській обл. 15 вересня 1937 р. засуджений до 10 р. позбавлення волі. Реабілітований у 1989 р.

ЛИТВИНЕНКО Тимофій Андрійович, 1919 р.н., уродженець с. Івківці Чигиринського р-ну, українець, б/п. Військовослужбовець. Сержант 708 стрілецької бригади. Розстріляний за спробу перейти на бік ворога. Реабілітований у 1989 р.

ЛОСИНСЬКИЙ Федір Васильович, 1915 р.н., уродженець с. Стецівка Чигиринського р-ну, українець, б/п. Проживав у с. Стецівка. Працював фельдшером. ВТ 12 грудня 1944 р. засуджений до 10 р. позбавлення волі. Реабілітований у 1988 р.

ЛУК'ЯНЕНКО Андрій Степанович, 1898 р.н., уродженець с. Мельники Чигиринського р-ну, українець, б/п. Проживав у с. Мельники. Колгоспник. Трійкою УНКВС Київської обл. 28 квітня 1938 р. засуджений до ВМП. Реабілітований у 1960 р.

ЛУК'ЯНЕНКО Михайло Стефанович, 1893 р.н., уродженець с. Вершаці Чигиринського р-ну, українець, б/п. Проживав у с. Вершаці. Колгоспник. Трійкою УНКВС по Київській обл. 1 грудня 1937 р. засуджений до ВМП. Реабілітований у 1989 р.

ЛУЦЕНКО Олександр Ананійович, 1890 р.н., уродженець с. Зам'ятниця Чигиринського р-ну, українець, б/п. Проживав у с. Зам'ятниця. Одноосібник. Трійкою УНКВС по Київській обл. 5 листопада 1937 р. засуджений до 10 р. позбавлення волі. Реабілітований у 1989 р.

ЛУЦЕНКО Мойсей Олексійович, 1886 р.н., уродженець с. Зам'ятниця Чигиринського р-ну, українець, б/п. Проживав у с. Зам'ятниця. Одноосібник Трійкою УНКВС 21 лютого 1932 р. засуджений до 5 р. заслання. Реабілітований у 1989 р.

МАДИЧ Григорій Костянтинович, 1895 р.н., уродженець с. Стецівка Чигиринського р-ну, українець, б/п. Проживав у с. Стецівка. Колгоспник. Трійкою УНКВС 25 грудня 1937 р. засуджений до ВМП. Реабілітований у 1960 р.

МАЗЕНКО Артем Гаврилович, 1876 р.н., уродженець с. Деменці Чигиринського р-ну, українець, б/п. Проживав у с. Деменці. Одноосібник. ОН при кол. ДПУ УРСР 1 лютого 1933 р. засуджений до 3 р. заслання. Реабілітований у 1989 р.

МАЗУР Микита Савич, 1874 р.н., уродженець с. Адамівка Чигиринського р-ну, українець, б/п. Проживав у с. Адамівка. Колгоспник. ОН при НКВС СРСР 5 жовтня 1938 р. засуджений до 5 р. заслання. Реабілітований у 1989 р.

МАКАРЮК Михайло Одексійовйч, 1898 р.н., уродженець с. Мельники Чигиринського р-ну, українець, б/п. Проживав у с. Мельники. Зоотехнік у колгоспі. Трійкою УНКВС Київської обл. 28 квітня 1938 р. засуджений до ВМП. Реабілітований у 1960 р.

МАКАРЮК Терентій Овсійович, 1897 р.н., уродженець с. Мельники Чигиринського р-ну, українець, б/п. Проживав у с. Мельники. Колгоспник. Трійкою УНКВС Київської обл. 16 жовтня 1937 р. засуджений до ВМП. Реабілітований у 1964 р.

МАЛОМАЗЬНИЙ Тодосій Федорович, 1878 р.н., уродженець с. Тарасівка Чигиринського р-ну, українець, б/п. Проживав у с.Тіньки Чигиринського р-ну. Одноосібник. ОН при кол. ДПУ УРСР 28 листопада 1930 р. засуджений до ВМП. Реабілітований у 1963 р.

МАТІРНИЙ Олексій Опанасович, 1898 р.н., уродженець с. Мельники Чигиринського р-ну, українець, б/п. Проживав у с. Мельники. Колгоспник. Трійкою УНКВС Київської обл. 28 квітня 1938 р. засуджений до ВМП. Реабілітований у 1960 р.

МАТІРНИЙ Юхим Петрович, 1900 р.н., уродженець с. Мельники Чигиринського р-ну, українець, б/п. Проживав у с. Мельники. Працював теслею в колгоспі. Трійкою УНКВС Київської обл. 4 жовтня 1937 р. засуджений до 10 р. позбавлення волі. Реабілітований у 1967 р.

МАЦЕНКО Сергій Омелянович, 1881 р.н., уродженець с.Черкожинш Сосницького р-ну Чернігівської обл., українець, б/п. Проживав у м. Чигирин. Працював рахівником районної газети. ОН при НКВС СРСР 22 грудня 1934 р. засуджений до 10 р. позбавлення волі. Реабілітований у 1957 р.

МИКОЛЕНКО Іван Семенович, 1898 р.н., уродженець с. Погорільці Чигиринського р-ну, українець. Проживав у с. Погорільці. Колгоспник. УНКВС по Київській обл. 20 листопада 1937 р. засуджений до ВМП. Реабілітований у 1989 р.

МИЛАЙ Іван Якович, 1896 р.н., с. Галаганівка Чигиринського р-ну, українець, б/п. Проживав у с. Галаганівка. Без постійного місця роботи. Трійкою УНКВС 29 жовтня 1937 р. засуджений до ВМП. Реабілітований у 1989 р.

МІНЬКО Явтух Семенович, 1897 р. н., уродженець с. Тіньки Чигиринського р-ну, українець, б/п. Проживав у с.Тіньки. Колгоспник. ОН при НКВС СРСР 22 вересня 1957 р. засуджений до 8 р. позбавлення волі. Реабілітований у 1989 р.

МИРОНЕНКО Дмитро Опанасович, 1897 р.н., уродженець с. Мельники Чигиринського р-ну, українець, б/п. Проживав у с. Мельники. Працював пічником. Трійкою УНКВС Київської обл. 29 вересня 1937 р. засуджений до 10 р. позбавлення волі. Реабілітований у 1989 р.

МИРОНЕНКО Петро Володимирович, 1880 р.н., уродженець с. Мельники Чигиринського р-ну, українець, б/п. Проживав у с. Мельники. Працював робітником на лісорозробках. Трійкою УНКВС по Київській обл. 28 квітня 1938 р. засуджений до ВМП. Реабілітований у 1960 р.

МІРОШНИК Юхим Лукич, 1893 р.н., уродженець с. Тіньки Чигиринського р-ну, українець, б/п. Проживав у с. Тіньки. Праццював теслею. Трійкою УНКВС по Київській обл. засуджений до 10 р. позбавлення волі. Реабілітований у 1989 р.

МІРОШНІЧЕНКО Василь Харитонович, 1907 р.н., уродженець с. Тіньки Чигиринського р-ну, українець, б/п. Проживав у с. Тіньки. Колгоспник. Трійкою УНКВС 1 грудня 1937 р. засуджений до 10 р. позбавлення волі. Реабілітований у 1959 р.

МІРОШНІЧЕНКО Павло Лукич, 1889 р.н., уродженець с. Тіньки Чигиринського р-ну, українець, б/п. Проживав у с. Тіньки. Колгоспник. ОН при НКВС СРСР 15 жовтня 1938 р. засуджений до 5 р. позбавлення волі. Реабілітований у 1989 р.

МІНІН Петро Іванович, 1902 р.н., уродженець с. Ново-Георгіївка Кіровоградської обл., українець, б/п. Проживав у с. Шабельники (нині - Тіньки) Чигиринського р-ну. Працював вчителем. ОН при НКВС 14 березня 1942 р. засуджений до 6 р. позбавлення волі. Реабілітований у 1961 р.

МІЩЕНКО Дементій Олексійович, 1889 р.н., уродженець м. Чигирин, українець, б/п. Проживав у м. Чигирин. Працював сторожем кінотеатру. Трійкою УНКВС по Київській обл. 22 жовтня 1937 р. засуджений до ВМП. Реабілітований у 1989 р.

МОЗГОВИЙ Олександр Миколайович, 1896 р.н.,уродженець м. Чигирин, українець, б/п. Проживав у м. Чигирин. Працював рахівником міського млину. ОН при НКВС СРСР 29 жовтня 1937 р. засуджений до ВМП. Реабілітований у 1989 р.

МОТАЙЛЕНКО Феодосій Петрович, 1896 р.н., уродженець с. Мордва (нині - Красносілля) Чигиринського р-ну, українець, б/п. Проживав у с. Мордва. Колгоспник. ОН при НКВС СРСР 4 липня 1935 р. засуджений до 3 р. заслання. Реабілітований у 1989 р.

МОТРЕНКО Василь Максимович, 1896 р.н., уродженець с. Кожарки (нині - Рацеве), Чигиринського р-ну, українець, б/п. Проживав у с. Кожарки. Колгоспник. Трійкою НКВС 19 жовтня 1937 р. засуджений до ВМП. Реабілітований у 1963 р.

МИКИТЧЕНКО Дмитро Гнатович, 1897 р.н., уродженець с. Трушівці Чигиринського р-ну, українець, б/п. Проживав у с. Трушівці. Колгоспник. ОН при НКВС СРСР 9 жовтня 1938 р. засуджений до 10 р. заслання. Реабілітований у 1989 р.

НАУМЕНКО Семен Кононович, 1900 р.н.,уродженець с. Полуднівка Чигиринського р-ну, українець, б/п. Проживав у с. Полуднівка. Працював шевцем. Трійкою УНКВС по Київській обл. 29 жовтня 1937 р. засуджений до ВМП. Реабілітований у 1989 р.

НИКИФОРОВ Іван Григорович, 1878 р.н., уродженець с. Пащенкова Балка Полтавської обл., українець, б/п. Проживав у м. Чигирин. Священик. Трійкою УНКВС по Київській обл. 7 березня 1937 р. засуджений до ВМП. Реабілітований у 1989 р.

ОВДІЙ Лаврентій Касянович, 1896 р.н., уродженець с. Мельники Чигиринського р-ну, українець, б/п. Проживав у с. Мельники. Колгоспник. ТрійкоюУНКВС по Київській обл. 16 жовтня 1937 р. засуджений до ВМП. Реабілітований у 1989 р.

ОВДІЙ Михайло Семенович, 1891 р.н., уродженець с. Мельники Чигиринського р-ну, українець, б/п. Проживав у с. Мельники. Колгоспник. КОУ НКВС УРСР 28 грудня 1937 р. засуджений до ВМП. Реабілітований у 1989 р.

ОВДІЙ Пилип Семенович, 1887 р.н., уродженець с. Мельники Чигиринського р-ну, українець, б/п. Проживав у с. Мельники. Колгоспник. Трійкою УНКВС по Київській обл. 16 жовтня 1937 р. засуджений до ВМП. Реабілітований у 1989 р.

ОВЧАРЕИКО Олександр Семенович, 1904 р.н., уродженець м. Чигирин, українець, б/п. Проживав у м. Чигирин. Одноосібник. Трійкою УНКВС 19 жовтня 1937 р. засуджений до ВМП. Реабілітований у 1958 р.

ОНОПРІЄНКО Григорій Овдійович, 1896 р.н., уродженець с. Мудрівка (нині - Топилівка) Чигиринського р-ну , українець, б/п. Проживав у с. Топилівка. Трійкою УНКВС 29 жовтня 1937 р. засуджений до ВМП. Реабілітований у 1960 р.

ОНУФРІЄВИЧ Володимир Оксентійович, 1885 р.н., уродженець с. Нова Ушиця Вінницької обл., українець, б/п. Проживав у м. Чигирин. Працював бухгалтером райспоживспілки. НКВС СРСР 7 серпня 1937 р. засуджений до ВМП. Реабілітований у 1963 р.

ОСІПЕНКО Дмитро Свиридович, 1895 р.н., уродженець с. Боровиця Чигиринського р-ну, українець, б/п. Проживав у с. Боровиця. Трійкою УНКВС по Київській обл. 1 грудня 1937 р. засуджений до ВМП. Реабілітований у 1989 р.

ПАВЛЕНКО Мойсей Іванович, 1890 р.н., уродженець с. Мельники Чигиринського р-ну, українець, б/п. Проживав у с. Мельники. Без постійного місця роботи. Трійкою УНКВС по Київській обл. 29 вересня 1937 р. засуджений до ВМП. Реабілітований у 1989 р.

ПАНЧЕНКО Максим Андрійович, 1903 р.н., уродженець с. Розсошинці Чигиринського р-ну, українець, б/п. Проживав у с. Розсошинці. Колгоспник. Трійкою УНКВС 16 жовтня 1937 р. засуджений до ВМП. Реабілітований у 1989 р.

ПАНЧЕНКО Назар Юхимович ,1892 р.н., уродженець с.Трушівці Чигиринського р-ну, українець, б/п. Проживав у с. Трушівці. Колгоспник. Трійкою УНКВС 20 квітня 1938 р. засуджений до ВМП. Реабілітований у 1957 р.

ПАНЧЕНКО Сергій Зотович, 1889 р.н., уродженець с.Трушівці Чигиринського р-ну, українець, б/п. Проживав у с. Трушівці. Колгоспник. 'Трійкою УНКВС 16 жовтня 1937 р. засуджений до ВМП. Реабілітований у 1989 р.

ПЕРЕВОЗНИК Дмитро Сергійович, 1899 р.н., уродженець с. Худоліївка Чигиринського р-ну, українець, б/п. Проживав у с. Худоліївка. Колгоспник. Трійкою УНКВС по Київській обл. 16 жовтня 1937 р. засуджений до ВМП. Реабілітований у 1973 р.

ПЕТРУША Георгій Кирилович, 1896 р.н., уродженець с. Антипівка Золотоніського р-ну, українець, б/п. Проживав у м. Чигирин. Працював техніком районного вузла зв'язку. Трійкою УНКВС 19 жовтня 1937 р. засуджений до ВМП. Реабілітований у 1989 р.

ПІДОРИЧ Феодосія Іванович, 1886 р.н., уродженець с. Новоселиця Чигиринського р-ну, українець, б/п. Проживав у с. Новоселиця. Без постійного місця роботи. Трійкою УНКВС 29 жовтня 1937 р. засуджений до ВМП. Реабілітований у 1989 р.

ПІСКОВИЙ Макар Микитович, 1889 р.н., уродженець с. Мордва (нині - Красносілля) Чигиринського р-ну, б/п. Проживав у с. Мордва. Колгоспник. Засуджений 17 квітня 1938 р. Черкаським облсудом. Інших даних немає.

ПІТЮРЕНКО Василь Олександрович, 1902 р.н., уродженець с. Івківці Чигиринського р-ну, українець, б/п. Проживав у с. Івківці. Одноосібник. Трійкою УНКВС Київської обл. 25 грудня 1937 р. засуджений до ВМП. Реабілітований у 1989 р.

ПІТЮРЕНКО Олександр Олександрович, 1899 р.н., уродженець с. Івківці Чигиринського р-ну, українець, б/п. Проживав у с. Івківці. Одноосібник. Трійкою УНКВС 4 жовтня 1937 р. засуджений до ВМП. Реабілітований у 1989 р.

ПЛЕТІНЬ Юхим Юхимович, 1883 р.н., уродженець с. Тарасівка Чигиринського р-ну., українець, б/п. Проживав у с. Тарасівка. Рибалка. Трійкою УНКВС 10 вересня 1937 р. засуджений до 10 р. позбавлення волі. Реабілітований у 1989 р.

ПЛЕТІНЬ Пилип Каленикович, 1884 р.н., уродженець с.Тарасівка Чигиринського р-ну, українець, б/п. Проживав у с. Тарасівка. Без постійного місця роботи. Колег. ОДПУ 24 жовтня 1929 р. засуджений до 10 р. позбавлення волі. Реабілітований у 1989 р.

ПОЛТАВЕЦЬ Федір Семенович, 1894 р.н., уродженець с. Новоселиця Чигиринського р-ну, українець, б/п. Проживав у с. Новоселиця. Колгоспник. ОН при НКВС СРСР 15 жовтня 1938 р. засуджений до 8 р. позбавлення волі. Реабілітований у 1989 р.

ПОЛУДЕНЬ Лука Моксевич, 1893 р.н., уродженець с. Суботів Чигиринського р-ну, українець, б/п. Проживав у с. Суботів. Без постійного місця роботи. Трійкою при кол. ДПУ УРСР 30 жовтня 1930 р. засуджений до 5 р. позбавлення волі. Реабілітований у 1989 р.

ПОСТРИГАНЬ Андрій Миколайович, 1899 р.н., уродженець с. Кожарки (нині - Рацеве) Чигиринського р-ну, українець, б/п.. Проживав у с. Кожарки. Колгоспник. Трійкою УНКВС по Київській обл. 25 жовтня 1938 р. засуджений до ВМП. Реабілітований у 1989 р.

ПРЕСОВСЬКИЙ Сергій Григорович, 1882 р.н., уродженець с. Малі Ликівці Чигиринського р-ну, українець, б/п. Проживав у м. Чигирині. Без постійного місця роботи. Трійкою УНКВС 14 листопада 1938 р. засуджений до ВМП. Реабілітований у 1989 р.

ПРИЙМАК Борис Гаврилович, 1896 р.н., уродженець с. Матвіївка Чигиринського р-ну, українець, б/п. Проживав у с. Матвіївка. Колгоспник. Трійкою УНКВС 25 жовтня 1937 р. засуджений до ВМП. Реабілітований у 1989 р.

ПРИХОДЬКО Платон Тимофійович, 1912 р.н., уродженець с. Шабельники (нині - Тіньки), Чигиринського р-ну , українець, б/п. Проживав у м. Чигирин. Працював викладачем у школі бухгалтерів. Кіровоградським облсудом 30-31 січня 1941 р. засуджений до 10 р. позбавлення волі. Реабілітований у 1970 р.

ПРОЦЕНКО Іван Потійович, 1877 р.н., уродженець с. Рацеве Чигиринського р-ну, українець, б/п. Проживав у с. Рацеве. Одноосібник. Постановою ОН при кол.ДПУ УРСР 3 листопада 1932 року засуджений до 3 р. заслання. Реабілітований у 1989 р.

ПРОЦЕНКО Михайло Левкович, 1894 р.н., уродженець с. Мельники Чигиринського р-ну, українець, б/п. Проживав у с. Мельники. Продавець. Трійкою УНКВС по Київській обл. 15 вересня 1937 р. засуджений до 10 р. позбавлення волі. Реабілітований у 1989 р.

ПРУДСЬКИЙ Василь Трохимович, 1919 р.н., уродженець с. Шабельники (нині - Тіньки) Чигиринського р-ну, українець, б/п. Проживав у с. Шабельники. Колгоспник. Трійкою УНКВС Одеської обл. 3 грудня 1937 р. засуджений до 8 р. позбавлення волі. Реабілітований у 1989 р.

ПРУДКИЙ Петро Григорович, 1926 р.н., уродженець с. Шабельники /нині - Тіньки/ Чигиринського р-ну, українець, б/п. Проживав у м. Чигирин. Військовослужбовець, курсант. ВТ Алтайської запасної стрілецької бригади 14 травня 1944 р. засуджений до 7 р. позбавлення волі і 3 р. позбавлення прав. Реабілітований у 1989 р.

ПРИТУЛА Василь Іванович, 1897 р.н., уродженець с. Мудрівка (нині - Топилівка) Чигиринського р-ну, українець, б/п. Проживав у с. Мудрівка. Без постійного місця роботи. Трійкою УНКВС 29 жовтня 1937 р. засуджений до ВМП. Реабілітований у 1989 р.

ПУЗИРЕНКО Іван Тимофійович, 1891 р.н., уродженець с. Боровиця Чигиринського р-ну, українець, б/п. Проживав у с. Полуднівка Чигиринського р-ну. Працював завідуючим школи. Трійкою УНКВС 19 жовтня 1937 р. засуджений до 10 р. позбавлення волі. Реабілітований у 1959 р.

ПШЕНИЧНИЙ Петро Федорович, 1892 р.н., уродженець с. Адамівка Чигиринського р-ну, українець, б/п. Колгоспник. Трійкою УНКВС по Київській обл. 20 листопада 1937 р. засуджений до 10 р. позбавлення волі. Реабілітований у 1989 р.

ПИЛИПАСЬ Кирило Данилович, 1896 р.н., уродженець с. Зам'ятниця Чигиринського р-ну, українець, б/п. Проживав у с. Зам'ятниця. Працював ветеринаром-санітаром у колгоспі. Трійкою УНКВС 14 листопада 1937 р. засуджений до 10 р. позбавлення волі. Реабілітований у 1960 р.

ПИРОЖЕНКО Григорій Федотовий, 1908 р.н., уродженець с. Рацеве Чигиринського р-ну, українець, б/п. Проживав у с. Рацеве. Колгоспник. Трійкою УНКВС 19 жовтня 1937 р. засуджений до ВМП. Реабілітований у 1989 р.

ПИШНИЙ Степан Никифорович, 1905 р.н., уродженець с. Стецівка Чигиринського р-ну, українець, б/п. Проживав у с. Стецівка. Одноосібник. Трійкою УНКВС 28 серпня 1937 р. засуджений до ВМП. Реабілітований у 1989 р.

П'ЯТКОВСЬКИЙ Тимофій Якович, 1880 р.н., уродженець с. Вершаці Чигиринського р-ну, українець, б/п. Проживав у с. Вершаці. Колгоспник. Трійкою УНКВС по Київській обл. 20 листопада 1937 р. засуджений до ВМП. Реабілітований у 1989 р.

РАК Василь Васильович, 1889 р.н., уродженець с. Мельники Чигиринського р-ну, українець, б/п. Проживав у с. Мельники. Колгоспник. Трійкою УНКВС по Київській обл. 15 вересня 1937 р. засуджений до 10 р. позбавлення волі. Реабілітований у 1961 р.

РАК Семен Васильович, 1890 р.н., уродженець с. Мельники Чигиринського р-ну, українець, б/п. Проживав у с. Мельники. Не працював. Трійкою УНКВС по Київській обл. 15 вересня 1937 р. засуджений до 10 р. позбавлення волі. Реабілітований у 1989 р.

РАК Семен Лукіч, 1898 р.н., уродженець с. Мельники Чигиринського р-ну, українець, б/п. Проживав у с. Мельники. Працював чоботарем. КОУ НКВС УРСР 28 грудня 1937 р. засуджений до ВМП. Реабілітований у 1989 р.

РВАЧОВА Ксенія Олексіївна, 1888 р.н., уродженка Чернігівська обл, єврейка, б/п. Проживала у м. Чигирин. Вчителька СШ № 3. Кіровоградським облсудом 14 вересня 1940 р. засуджена до 3 р. заслання. Реабілітована у 1960 р.

РВАЧОВ Логвин Федорович, 1882 р.н., уродженець м. Чигирин, росіянин, б/п. Проживав у м. Чигирин. Працював вчителем СШ № 3. Трійкою УНКВС по Київській обл. 14 листопада 1937 р. засуджений до ВМП. Реабілітований Черкаським облсудом.

РЕШЕТНЯК Ювиналій Іванович, 1888 р.н., уродженець м. Н. Буг Херсонської обл., українець, б/п. Проживав у с.Чернече Чигиринського р-ну. Працював теслею-ковалем. КОУ НКВС УРСР 28 грудня 1937 р. засуджений до ВМП. Реабілітований у 1989 р.

РОМАНУХА-КОНДРАТЧУК Андрій Лаврентійович, 1899 р.н., уродженець с. Дерев'яна Ровенського р-ну Ровенської обл., українень, б/п. Проживав у с. Трушівці Чигиринського р-ну. Працював вчителем СШ. КОУ НКВС 27 вересня 1937 р. засуджений до ВМП. Реабілітований у 1989 р.

РУБАНИК Федір Семенович, 1886 р.н., уродженець м. Соснівка Чернігівської обл., українець, б/п. Проживав у м. Чигирин. Працював вчителем СШ. Трійкою НКВС 14 листопада 1937 р. Засуджений до 10 р. позбавлення волі. Реабілітований у 1989 р.

РУДЕНКО Дементій Семенович, 1894 р.н., уродженець, с. Полуднівка Чигиринського р-ну, українець, б/п. Проживав у с. Полуднівка. Колгоспник. Трійкою УНКВС 19 жовтня 1937 р. засуджений до 10 р. позбавлення волі. Реабілітований у 1965 р.

РУДЕНКО Йосип Пилипович, 1913 р.н., уродженець, с. Вершаці Чигиринського р-ну, українець, б/п. Проживав у с. Вершаці. Служба в Радянській армії. ОН при НКВС СРСР 18 квітня 1940 р. засуджений до 8 р. позбавлення волі. Реабілітований у 1958 р.

РУДЕНКО Кирило Романович, 1885 р.н., уродженець с. Стецівка Чигиринського р-ну, українець, б/п. Проживав у с. Стецівка. Не працював. Трійкою УНКВС по Київській обл. 29 жовтня 1937 р. засуджений до ВМП. Реабілітований у 1989 р.

РУДЕНКО Овер'ян Гнатович, 1883 р.н.,уродженець с.Шабельники (нині - Тіньки) Чигиринського р-ну, українець, б/п. Проживав у с. Шабельники. Колгоспник. Трійкою УНКВС по Київській обл. 25 жовтня 1937 р. засуджений до ВМП. Реабілітований у 1989 р.

РУДЕНКО Степан Федосійович, 1895 р.н., уродженець с. Синиця Богуславського р-ну Київської обл., українець, б/п. Проживав у с. Боровиця Чигиринського р-ну. Працював вчителем. Трійкою УНКВС по Київській обл. 9 квітня 1938 р. засуджений до ВМП. Реабілітований у 1958 р.

РУДЕНКО Феодосій Григорович, 1892 р.н., уродженець с. Галаганівка Чигиринського р-ну, українець, б/п. Проживав у с. Галаганівка. Колгоспник. Трійкою УНКВС по Київській обл. 1 грудня 1937р. засуджений до ВМП. Реабілітований у 1989 р.

РУДЬ Василь Іванович, 1882 р.н., уродженець с. Головківка Чигиринського р-ну, українець, б/п. Проживав у с. Головківка. Колгоспник. ОН при НКВС СРСР 9 жовтня 1938 р. засуджений до 8 р. позбавлення волі. Реабілітований у 1989 р.

РЯБОВОЛ Семен Степанович, 1886 р.н., уродженець с. Івківці Н. Георгієвського р-ну Кіровоградської обл., українець, б/п. Проживав у с. Вершаці Чигиринського р-ну. Священик.Трійкою УНКВС Київської обл. 25 жовтня 1937 р. засуджений до ВМП. Реабілітований у 1989 р.

РЯСИК Дмитро Кирилович, 1913 р.н.,уродженець м. Чигирин, українець, б/п. Проживав у м. Чигирині. Військовослужбовець в діючій армії, начальник штабу 8650 СБ. ВТ Північно-Кавказького ВО 15 серпня 1952 р. засуджений до 10 р. позбавлення волі. Реабілітований у 1959 р.

САВЧЕНКО Трифон Пилипович, 1897 р.н., уродженець с. Тарасівка Чигиринського р-ну, українець, б/п. Проживав у с. Тарасівка. Колгоспник. Трійкою при кол. ДПУ УРСР 5 травня 1930 р. засуджений до 5 р. заслання на Північ. Реабілітований у 1989 р.

СЕМЕНЯК Іван Овер'янович, 1884 р.н., уродженець с. Мудрівка (нині - Топилівка) Чигиринського р-ну, українець, б/п. Хлібороб. Трійкою КОУ НКВС УРСР 1 грудня 1937 р. засуджений до ВМП. Реабілітований у 1989 р.

СІРОДНИЦЬКИЙ Лука Платонович, 1887 р.н., уродженець м. Чигирин, українець, б/п. Проживав у м. Чигирин. Працював рахівником. ОН при НКВС СРСР 22 грудня 1937 р. засуджений до 10 р. позбавлення волі. Реабілітований у 1958 р.

СІРЧЕНКО Григорій Іванович, 1894 р.н., уродженець м.Чигирин, українець, б/п. Проживав у м. Чигирин. Працював робітником плодокомбінату. Трійкою УНКВС по Київській обл. 16 жовтня 1937 р. засуджений до ВМП. Реабілітований у 1966 р.

СІЯНКО Веремій Васильович, 1887 р.н., уродженець с. Тіньки Чигиринського р-ну, українець, б/п. Проживав у с.Тіньки. Колгоспник. Трійкою УНКВС по Київській обл. 4 грудня 1937 р. засуджений до ВМП. Реабілітований у 1989 р.

СІЯНКО Карпо Петрович, 1891 р.н., уродженець с. Тіньки Чигиринського р-ну, українець, б/п. Проживав у с.Тіньки. Одноосібник. ОН при УРСР 1 квітня 1930 р. засуджений до 3 р. позбавлення волі. Реабілітований у 1989 р.

СІЯНКО Петро Якович, 1890 р.н., уродженець с.Тіньки Чигиринського р-ну, українець, б/п. Проживав у с. Тіньки. Одноосібник. Трійкою УНКВС по Київській обл. 1 грудня 1937 р. засуджений до ВМП. Реабілітований Черкаським облсудом.

СКАЧКО Мойсей Єрофійович, 1904 р.н., уродженець м.Чигирин. Проживав у с. Тіньки Чигиринського р-ну. Проходив службу в РА, рядовий. ВТ 4-ої гвардійської Армії 8 жовтня 1944 р. засуджений до 10 р. позбавлення волі. Реабілітований у 1989 р.

СКЛЕНСЬКИЙ Георгій Павлович, 1893 р.н., уродженець м. Чигирин, українець, б/п. Проживав у м. Чигирин. Працював бухгалтером. Трійкою УНКВС 5 листопада 1937 р. засуджений до 10 р. позбавлення волі. Реабілітований у 1989 р.

СЛІПЧЕНКО Мефодій Полікаршович, 1897 р.н.,уродженець с. Деменці Чигиринського р-ну, українець, б/п. Проживав у с. Деменці. Колгоспник. Трійкою УНКВС 14 листопада 1937 р. засуджений до 10 р. позбавлення волі. Реабілітований у 1960 р.

СЛЮСАРЕНКО Григорій Захарович, 1896 р.н., уродженець с. Полуднівка Чигиринського р-ну, українець, б/п. Проживав у с. Полуднівка. Одноосібник. Трійкою УНКВС по Київській обл. 9 жовтня 1937 р. засуджений до ВМП. Реабілітований у 1989 р.

СЛЮСАРЕНКО Олександр Захарович, 1892 р.н.,уродженець с. Полуднівка Чигиринського р-ну, українець, б/п. Проживав у с. Полуднівка. Одноосібник. Трійкою УНКВС по Київській обл. 24 серпня 1937 р. засуджений до ВМП. Реабілітований у 1989 р.

СМОЛІНСЬНИЙ Устин Ілліч, 1898 р.н., уродженець с. Полуднівка Чигиринського р-ну, українець, б/п. Проживав у с. Полуднівка. Працював майстром смілянськоно лісгоспу. Трійкою УНКВС 14 листопада 1937 р. засуджений до 10 р. позбавлення волі. Реабілітований у 1989 р.

СМОЛЯР Онісія Андріївна, 1888 р.н., уродженка с. Медведівка Чигиринського р-ну, українка, б/п. Проживала у с. Медведівка. Колгоспниця. Трійкою УНКВС 10 вересня 1937 року засуджена до 10 р. позбавлення волі. Реабілітована у 1989 р.

СНІЖКО Дмитро Дмитрович, 1898 р.н., уродженець м. Чигирин, українець, б/п. Проживав у м. Чигирин. Колгоспник. Трійкою УНКВС по Київській обл. 19 жовтня 1937 р. засуджений до ВМП. Реабілітований у 1960 р.

СОБОЛЬ Яків Венедиктович, 1902 р.н., уродженець с. Янич (нині - Іванівна) Чигиринського р-ну, українець, б/п. Проходив військову службу. Червоноармієць. ВТ 44-ої запасної стрілецької бригади Уральського округу 16 березня 1944 р. засуджений до 10 р. позбавлення волі. Реабілітований у 1989 р.

СОКУР Кузьма Юхимович, 1900 р.н., уродженець с. Весуни Одеської обл., українець, б/п. Проживав у с. Чернече Чигиринського р-ну. Без постійного місця роботи. Трійкою КОУ ННВС УРСР 28 грудня 1937 року засуджений до 10 р. позбавлення волі. Реабілітований у 1989 р.

СОТНИК Йосип Устимович, 1918 р.н., уродженець с .Стецівка Чигиринського р-ну, українець, б/п. Військовослужбовець, сержант. ВТ Західного фронту 28 листопада 1943 р. засуджений до 16 р. позбавлення волі. Реабілітований у 1973 р.

СТЕБЛИНА Іван Трохимович, 1890 р.н., уродженець с. Адамівка Чигиринського р-ну, українець, б/п. Проживав у с. Адамівка. Колгоспник. Трійкою УНКВС 20 листопада 1937 р. засуджений до 10 р. позбавлення волі. Реабілітований у 1965 р.

СТЕБЛИНА Кузьма Микитович, 1904 р.н., уродженець с. Адамівка Чигиринського р-ну, українець, б/п. Прожив в у с. Адамівка. Колгоспник. Трійкою УНКВС по Київській обл. 19 жовтня 1937 р. засуджений до 10 р. позбавлення волі. Реабілітований у 1989 р.

СТРОГЕДЬКИЙ Терентій Сергійович, 1889 р.н., уродженець с. Медведівка Чигиринського р-ну, українець, б/п. Проживав у с. Медведівка. Колгоспник. Постановою НКВС та прокуратури СРСР засуджений до ВМП. Реабілітований у 1962 р.

СТУКАЛО Микита Павлович, 1900 р.н., уродженець с. Івківці Чигиринського р-ну, українець, б/п. Проживав у с. Івківці. Колгоспник. Трійкою УНКВС по Київській обл. 25 грудня 1937 р. засуджений до ВМП. Реабілітований у 1960 р.

СТУКАЛО Омелян Федорович, 1900 р.н., уродженець с. Полуднівка Чигиринського р-ну, українець, б/п. Проживав у м. Чигирин. Рахівник. Трійкою УНКВС по Київській обл. 4 грудня 1937 р. засуджений до ВМП. Реабілітований у 1962 р.

СТУКАЛО Степан Християнович, 1888 р.н., уродженець с. Полуднівка Чигиринського р-ну, українець, б/п. Проживав у с. Полуднівка. Колгоспник. Трійкою УНКВС по Київській обл. 16 жовтня 1937 р. засуджений до ВМП. Реабілітований у 1989 р.

СТУРМАН Йоган-Карл Гедертович, 1896 р.н., Добленського пов., Латвія, латиш, б/п. Проживав у с. Розсошенці Чигиринського р-ну. Працював лісником. ОН при НКВС СРСР 9 жовтня 1938 р. засуджений до 5 р. позбавлення волі. Реабілітований у 1989 р.

СЄБЯКІН Василь Іванович, 1896 р.н., уродженець с. Стецівка Чигиринського р-ну, українець, б/п. Проживав у с. Стецівка, Колгоспник. Трійкою УНКВС по Київській обл. 20 квітня 1938 р. засуджений доВМП . Реабілітований у 1957 р.

ТАРАНУХА Тимофій Леонтійович, 1886 р.н., Матвіївка Чигиринського р-ну, українець, б/п. Проживав у с. Матвіївка. Колгоспник. УНКВС по Київській обл. 16 жовтня 1937 р. засуджений до ВМП. Реабілітований у 1989 р.

ТЕРНОВСЬКИЙ Володимир Григорович, 1890 р.н., уродженець с. Стецівка Чигиринського р-ну, українець, б/п. Проживав у с. Стецівка. Колгоспник УНКВС 25 жовтня 1937 р. засуджений до ВМП. Реабілітований у 1989 р.

ТКАЧЕНКО Михайло Андрійович, 1919 р.н., уродженець с. Новоселиця Чигиринського р-ну, українець, б/п. Проходив службу в Радянській Армії. ВТ Орловського військового округу 10 грудня 1940 р. засуджений до 5 р. позбавлення волі. Реабілітований у 1941 р.

ТУРЛЮН Григорій Касьянович, 1899 р.н., уродженець с. Адамівка Чигиринського р-ну, українець, б/п. Проживав у с. Адамівка. Одноосібник. ОН при кол. ДПУ СРСР 1 грудня 1930 р. засуджений до 3 р. концтаборів. Реабілітований у 1966 р.

ТЮТЮННИК Григорій Никифорович, 1894 р.н., уродженець с. Суботів Чигиринського р-ну, українець, б/п. Проживав у с. Суботів. Одноосібник. Трійкою УНКВС 30 квітня 1938 р. засуджений до ВМП. Реабілітований у 1957 р.

ТЮТЮННИК Лука Степанович, 1890 р.н., уродженець с. Суботів Чигиринського р-ну, українець, б/п. Проживав у с. Суботів. Не працював. Трійкою УНКВС 27 жовтня 1937 р. засуджений до ВМП. Реабілітований у 1989 р.

ТИМОЩЕНКО Опанас Омелянович, 1883 р.н., с. Тіньки Чигиринського р-ну, українець, б/п. Проживав у с. Тіньки. Колгоспник. Трійкою УНКВС по Київській обл. 4 грудня 1937 р. засуджений до ВМП. Реабілітований у 1989 р.

УДОТОВ Кіндрат Григорович, 1877 р.н., уродженець м. Чигирин, українець, б/п. Проживав у м. Чигирин. Без постійного місця роботи. Трійкою УНКВС 31 грудня 1937 р. засуджений до ВМП. Реабілітований у 1989 р.

ВУЗЛОВИЙ Григорій Трохимович, 1897 р.н., уродженець с. Мордва (нині -Красносілля) Чигиринського р-ну, українець, б/п. Проживав у с. Мордва. Колгоспник. Трійкою УНКВС 17 квітня 1938 р. засуджений до ВМП. Реабілітований у 1957 р.

ВУСАТИЙ Василь Лукич, 1900 р.н.,с. Мордва (нині - Красносілля) Чигиринського р-ну, українець, б/п. Приживав у с. Мордва. Колгоспник. Трійкою УНКВС 17 квітня 1938 р. засуджений до ВМП. Реабілітований у 1957 р.

ВУСАТИЙ Федір Антонович, 1902 р.н.,уродженець с. Мордва (нині - Красносілля) Чигиринського р-ну, українець, б/п. Проживав у с. Мордва. Колгоспник. Трійкою УНКВС по Київській обл. 17 квітня 1938 р. засуджений до ВМП. Реабілітований у 1957 р.

УСТЕНКО Василь Фанович, 1887 р.н., уродженець с. Галаганівка Чигиринського р-ну, українець, б/п. Проживав у с. Галаганівка. Колгоспник. Трійкою УНКВС 1 грудня 1937 р. засуджений до ВМП. Реабілітований у 1989 р.

УСТЕНКО Володимир Савич, 1888 р.н., уродженець с. Галаганівка Чигиринського р-ну, українець, б/п. Проживав у с. Галаганівка. Працював робітником заготскоту. Трійкою УНКВС 29 жовтня 1937 р. засуджений до ВМП. Реабілітований у 1989 р.

УСТЕНКО Павло Фанович, 1880 р.н., уродженець с. Галаганівка Чигиринського р-ну, українець, б/п. Проживав у с. Галаганівка. Колгоспник. Трійкою УНКВС 1 грудня 1937 р., засуджений до ВМП. Реабілітований у 1989 р.

УСТЕНКО Петро Савич, 1899 р.н., уродженець с. Галаганівка Чигиринського р-ну, українець, б/п. Проживав у с. Галаганівка. Колгоспник. Трійкою УНКВС 25 жовтня 1937 р. засуджений до ВМП. Реабілітований у 1989 р.

ХАЙКОВСЬКИЙ Михайло Порфирович, 1886 р.н., уродженець м. Чигирин, українець, б/п. Проживав у м. Кіровоград. Працював бджолярем-майстром по виробництву воску. ВТ МВД Кіровоградської обл. 15 березня 1951 р. засуджений до 25 р. позбавлення волі. Реабілітований у 1958 р.

ХОМУТОВСЬКИЙ Андрій Никонович, 1889 р.н., уродженець с. Северинівка Олександрівського р-ну Кіровоградської обл., українець, б/п. Проживав у м. Чигирин. Працював бухгалтером Союзпушнини. Трійкою УНКВС по Київській обл. 14 листопада 1937 р. засуджений до 10 р. позбавлення волі. Реабілітований у 1989 р.

ХОЛОД Іван Якович, 1884 р.н., уродженець с. Медведівка Чигиринського р-ну, українець, б/п. Проживав у с. Медведівка. Без постійного місця роботи. ОН при кол. ДПУ УРСР 3 вересня 1931 р. засуджений до 3 $р_б$ заборони проживання на території України. Реабілітований у 1989 р.

ХОЛОД Петро Григорович, 1898 р.н., уродженець с. Мельники Чигиринського р-ну., українець, б/п. Проживав у с. Мельники. Працював хліборобом. Трійкою КОУ НКВС УРСР 27 листопада 1937 р. засуджений до ВМП. Реабілітований у 1989 р.

ХОЛОД Хавронія Данилівна, 1900 р.н., уродженка с. Медведівка Чигиринського р-ну, українка, б/п. Проживала в с. Медведівка. Без постійного місця роботи. ОН при кол. ДПУ СРСР 3 вересня 1931 р. засуджена до 3 р. заслання на Північ (умовно). Реабілітована у 1989 р.

ХОЛОДЕНКО Омелян Романович, 1899 р.н., уродженець с. Мордва (нині - Красносілля) Чигиринського р-ну, українець, б/п. Проживав у с. Мордова. Колгоспник. Трійкою УНКВС 17 квітня 1938 р. засуджений до ВМП. Реабілітований у 1989 р.

ХОЛОДЕНКО Семен Петрович, 1892 р.н., уродженець с. Мордва (нині-Красносілля) Чигиринського р-ну, українець, б/п. Проживав у с. Мордва. Одноосібник. ОН при НКВС СРСР 5 жовтня 1938 р. засуджений до 8 р. позбавлення волі. Реабілітований у 1989 р.

ХУДЧЕНКО Оксентій Євдокимович, 1888 р.н., уродженець м. Владижка Вінницької обл., українець, б/п. Проживав у м. Чигирин. Без постійного місця роботи. Трійкою при УНКВС Київської обл. 19 жовтня 1937 р. засуджений до ВМП. Реабілітований у 1963 р.

ХИМЕНКО Іван Терентійович, 1884 р.н., уродженець с. Адамівка Чигиринського р-ну, українець, б/п. Проживав у с. Адамівка. Працював теслею в колгоспі. Трійкою УНКВС 20 листопада 1937 р. засуджений до ВМП. Реабілітований у 1989 р.

ХИМИЧ Андрій Степанович, 1900 р.н., уродженець с. Мельники Чигиринського р-ну, українець, б/п. Проживав у с. Мельники. Працював теслею по найму. Трійкою УНКВС 28 квітня 1938 р. засуджений до ВМП. Реабілітований у 1960 р.

ЦЕБРО Демид Іванович, 1915 р.н., уродженець с. Кожарки Чигиринського р-ну, б/п. Проживав у с. Кожарки. Працював трактористом. Трійкою УНКВС по Київській обл. 14 листопада 1937 р. засуджений до 8 р. позбавлення волі. Реабілітований у 1962 р.

ЦЕБРО Яким Карпович, 1887 р.н., уродженець с. Кожарки Чигиринського р-ну, українець, б/п. Проживав у с. Кожарки. Працював директором школи. Трійкою УНКВС по Київській обл. 19 жовтня 1937 р. засуджений до ВМП. Реабілітований у 1989 р.

ЦИБИК Тимофій Дорофійович, 1888 р.н., уродженець с. Вершаці Чигиринського р-ну, українець, б/п. Проживав у с. Вершаці. Одноосібник. Трійкою УНКВС по Київській обл. 28 грудня 1937 р. засуджений до ВМП. Реабілітований у 1989 р.

ЧЕПУРНИЙ Микола Ілліч, 1900 р.н., уродженець с. Мордва (нині - Красноілля) Чигиринського р-ну, українець, б/п. Проживав у с. Мордва. Колгоспник. Трійкою УНКВС по Київській обл. 17 квітня 1933 р. засуджений до ВМП. Реабілітований у 1989 р.

ЧЕПУРНИЙ Федір Леонтійович, 1885 р.н., , уродженець с. Мордва (нині - Красносілля) Чигиринського району, українець, б/п. Проживав у с. Мордва. Працював теслею у колгоспі. Трійкою УНКВС по Київській обл. 16 жовтня 1937 р. засуджений до ВМП. Реабілітований у 1989 р.

ЧЕРНЕГА Михайло Іванович, 1908 р.н.,, уродженець с. Суботів Чигиринського р-ну, українець, б/п. Проживав у с. Суботів. Одноосібник. Трійкою кол. ДПУ СРСР 19 листопада 1932 р. засуджений до 3 р. заслання. Реабілітований у 1980 р.

ЧЕХОВСЬКИЙ Лука Никифорович, 1899 р.н., уродженець с. Топилівка Чигиринського р-ну, українець, б/п. Проживав у с.Топилівка. Колгоспник. Трійкою УНКВС по Київській обл. 19 жовтня 1937 р. засуджений до ВМП. Реабілітований у 1989 р.

ЧУБ Василь Леонтійович, 1885 р.н., уродженець с. Полуднівка Чигиринського р-ну, українець, б/п. Проживав у с. Полуднівка. Без постійного місця роботи. Трійкою УНКВС по Київській обл. 29 жовтня 1937 р. засуджений до ВМП. Реабілітований у 1989 р.

ЧУБ Микола Петрович, 1898 р.н., уродженець с. Полуднівка Чигиринського р-ну, українець, б/п. Проживав у с. Полуднівка. Колгоспник. Трійкою УНКВС по Київській обл. 9 лютого 1938 р. засуджений до ВМП. Реабілітований у 1989 р.

ЧУБ Олександр Давидович, 1897 р.н., уродженець с. Полуднівка Чигиринського р-ну, українець, б/п. Проживав у с. Полуднівка. Колгоспник. Трійкою УНКВС 19 жовтня 1937 р. засуджений до 10 р. позбавлення волі. Реабілітований у 1989 р.

ЧУБІН Гурій Овксентійович, 1880 р.н., уродженець с. Вершаці Чигиринського р-ну , українець, б/п. Проживав у с. Вершаці. Одноосібник. Трійкою УНКВС по Київській обл. 28 грудня 1937 р. засуджений до ВМП. Реабілітований у 1989 р.

ЧУБІН Дмитро Олександрович, 1880 р.н., уродженець с. Вершаці Чигиринського р-ну, українець, б/п. Проживав у с. Вершаці. Без постійного місця роботи. Трійкою УНКВС по Київській області 29 грудня 1937 р. засуджений до ВМП. Реабілітований у 1989 р.

ЧУБІН Федір Петрович, 1892 р.н., уродженець с. Вершаці Чигиринського р-ну, українець, б/п. Проживав у с. Вершаці. Колгоспник. Трійкою УНКВС по Київській обл. 1 грудня 1937 р. засуджений до ВМП. Реабілітований у 1989 р.

ЧУМАК Філон Тимофійович, 1892 р.н., уродженець с. Рацеве Чигиринського р-ну, українець, б/п. Проживав у с. Рацеве. Працював хліборобом. Трійкою при КОУ НКВС 12 жовтня 1937 р. засуджений до ВМП. Реабілітований у 1989 р.

ЧИГИРИК Олександр Борисович, 1908 р.н., уродженець с. Боровиця Чигиринського р-ну, українець, б/п. Проживав у с. Боровиця. Колгоспник. Трійкою УНКВС по Київській обл. 29 жовтня 1937 р. засуджений до ВМП. Реабілітований у 1962 р.

ЧИГИРИК Іван Євменович, 1887 р.н., уродженець с. Боровиця Чигиринського р-ну, українець, б/п. Проживав у с. Боровиця. Працював рахівником. Трійкою УНКВС по Київській обл. 29 жовтня 1937 р. засуджений до ВМП. Реабілітований у 1989 р.

ЧИЖ Артем Федорович, 1889 р.н., уродженець с. Мельники Чигиринського р-ну, українець, б/п. Проживав у с. Мельники. Колгоспник. Трійкою УНКВС по Київській обл. 27 листопада 1938 р. засуджений до ВМП. Реабілітований у 1989 р.

ЧИЖ Дем'ян Іванович, 1891 р.н., уродженець с. Мельники Чигиринського р-ну, українець. Проживав у с. Мельниках. Працював рахівником. КОУ НКВС УРСВ 27 листопада 1937 р. засуджений до ВМП. Реабілітований у 1989 р.

ЧИЖ Костянтин Іванович, 1898 р.н., уродженець с. Мельники Чигиринського р-ну , українець, б/п. Проживав у с. Мельники. Одноосібник. Трійкою УНКВС по Київській обл. 15 вересня 1937 р. засуджений до 10 р. позбавлення волі. Реабілітований у 1989 р.

ЧИЖ Олександр Федорович, 1889 р.н., с. Мельники Чигиринського р-ну, українець, б/п. Проживав у с. Головківка Чигиринського р-ну. Одноосібник. Трійкою УНКВС по Київській обл. 28 серпня 1937 р. засуджений до ВМП. Реабілітований у 1989 р.

ШАПОВАЛ Антін Петрович, 1886 р.н. уродженець м. Чигирин, українець, б/п. Проживав у м. Чигирин. Одноосібник. Трійкой УНКВС по Київській обл. 28 грудня 1938 р. засуджений до ВМП. Реабілітований у 1989 р.

ШАПОВАЛ Дмитро Петрович, 1883 р.н., м. Чигирин, українець, б/п. Проживав у м. Чигирин. Одноосібник. Трійкою УНКВС по Київській обл. 28 грудня 1937 р. засуджений до ВМП. Реабілітований у 1958 р.

ШАПОВАЛ Федір Кирилович, 1900 р.н., уродженець с. Мордва (нині - Красносілля) Чигиринського р-ну, українець, б/п. Проживав у с. Погорільці Чигиринського р-ну. Колгоспник. КОУ НКВС УРСР 28 грудня 1937 р. засуджений до ВМП. Реабілітований у 1989 р.

ШВЕД Федір Карпович, 1898 р.н., уродженець с. Мельники Чигиринського р-ну, українець, б/п. Проживав у с. Мельники. Колгоспник. Трійкою УНКВС по Київській обл. 27 листопада 1937 р. засуджений до 10 р. позбавлення волі. Реабілітований у 1988 р.

ШВЕД Фрол Нестерович, 1878 р.н., , уродженець с. Мельники Чигиринського р-ну, українець, б/п. Проживав у с. Мельники. Працював теслею в лісництві. Трійкою УНКВС по Київській обл. 16 жовтня 1937 р. засуджений до ВМП. Реабілітований у 1989 р.

ШВЕЦЬ Мефодій Пилипович, 1898 р.н., уродженець с. Матвіївка Чигиринського р-ну, українець, б/п. Проживав у с. Матвіївка. Без постійного місця роботи. Трійкою УНКВС по Київській обл. 16 жовтня 1937 р. засуджений до ВМП. Реабілітований у 1989 р.

ШЕВЧЕНКО Артем Сільвестрович, 1912 р.н., уродженець с.Янич (нині - Іванівка) Чигиринського р-ну, українець, б/п. Проходив службу в Червоній армії, сержант. ВТ 6 армії 16 вересня 1941 р. засуджений до ВМП. Реабілітований у 1989 р.

ШЕВЧЕНКО Яків Климентійович, 1899 р.н., уродженець с. Вершаці Чигиринського р-ну, українець, б/п. Проживав у с. Вершаці. Колгоспник. Трійкою УНКВС по Київській обл. 29 жовтня 1937 р. засуджений до 10 р. позбавлення волі. Реабілітований у 1965 р.

ШИШКО Яків Петрович, 1890 р.н., уродженець с. Мельники Чигиринського р-ну, українець, б/п. Проживав у с. Мельники. Одноосібник. Трійкою УНКВС 28 квітня 1938 року засуджений до ВМП. Реабілітований у 1960 р.

ШКОРБУТ Тихон Григорович, 1871 р.н., уродженець с. Кожарки Чигиринського р-ну, українець, б/п. Проживав у с. Кожарки. Колгоспник. Трійкою НКВС по Київській обл. 25 жовтня 1937 р. засуджений до ВМП. Реабілітований у 1989 р.

ШКУРКО Іларіон Нестерович, 1895 р.н., уродженець с. Головківка Чигиринського р-ну, українець, б/п. Проживав у с. Головківка. Тимчасово не працював. Трійкою УНКВС по Київській обл. 22 вересня 1937 р. засуджений до ВМП. Реабілітований у 1960 р.

ШЛЬОНЧАК Аврам Трохимович, 1927 р.н., уродженець с. Івківці Чигиринського р-ну, українець, б/п. Військовослужбовець, червоноармієць. ВТ Одеського гарнізону 4 червня 1951 р. засуджений до 10 р. позбавлення волі. Реабілітований у 1956 р.

ШЛЬОНЧАК Іван Зіновійович, 1911 р.н., уродженець с. Івківці Чигиринського р-ну, українець, б/п. Проживав у с. Івківці. Не працював. ОН при НКВС СРСР 25 листопада 1940 р. засуджений до 5 р. позбавлення волі. Реабілітований у 1989 р.

ШМИГОЛЬ Агрипина Іванівна, 1886 р.н., уродженець с. Медведівка Чигиринського р-ну, українка, б/п. Проживала у с. Медведівка. Домогосподарка. Трійкою УНКВС Київської обл. 24 червня 1937 р. засуджена до 10 р. позбавлення волі. Реабілітована у 1989 р.

ШМИГОЛЬ Володимир Григорович, 1897 р.н., уродженець с. Івківці Чигиринського р-ну, українець, б/п. Проживав у с. Івківці. Колгоспник. Трійкою УНКВС по Київській обл. 27 листопада 1937 р. засуджений до 10 р. позбавлення волі. Реабілітований у 1965 р.

ШАЛЬКО Денис Петрович, 1903 р.н., уродженець с. Медведівка Чигиринського р-ну, українець, б/п. Проживав у с. Медведівка. Без постійного місця роботи. Трійкою кол. ДПУ СРСР 2 грудня 1932 р. засуджений до 10 р. позбавлення волі. Реабілітований у 1989 р.

ШУТЕНКО Кирило Олександрович, 1898 р.н., уродженець с. Погорільці Чигиринського р-ну, українець, б/п. Проживав у с. Погорільці. Колгоспник. Трійкою УНКВС по Київській обл. 5 листопада 1937 р. засуджений до 10 р. позбавлення волі. Реабілітований у 1989 р.

ШУТЬ Фадей Іванович, 1896 р.н., уродженець с. Суботів Чигиринського р-ну, українець, б/п. Проживав у с. Суботів. Комірник в лісництві. Трійкою УНКВС по Київській обл. 20 квітня 1938 р. засуджений до ВМП. Реабілітований 1957 р.

ШУШАКОВ Мілька Харитонович, 1910 р.н., уродженець с. Тіньки Чигиринського р-ну, українець, б/п. Військовослужбовець, червоноармієць. ВТ (інших даних немає) 31 грудня 1941 р. засуджений до ВМП. Реабілітований у 1972 р.

ШИШКО Яків Петрович, 1890 р.н., уродженець с. Мельники Чигиринського р-ну, українець, б/п. Проживав у с. Мельники. Одноосібник. Трійкою УНКВС 28 квітня 1938 р. засуджений до ВМП. Реабілітований у 1960 р.

ЮРЧЕНКО Михайло Кас'янович, 1913 р.н., уродженець с. Розсошенці Чигиринського р-ну, українець, б/п. Проживав у с. Розсошинці. Колгоспник. ВТ 4 Гвардійської армії від 1 лютого 1944 р., замінено ВТ Туркестанського ВО 11 червня 1955 р., засуджений до 20 р. позбавлення волі. Реабілітований у 1961 р.

ЮРЧЕНКО Опанас Гнатович, 1895 р.н., уродженець с. Розсошинці Чигиринського р-ну, українець, б/п. Проживав у с. Розсошинці. Працював рахівником в колгоспі. Трійкою УНКВС по Київській обл. 16 жовтня 1937 р. засуджений до ВМП. Реабілітований у 1989 р.

ЮРЧЕНКО Порфирій Федорович, 1900 р.н., уродженець с. Розсошинці Чигиринського р-ну, українець, б/п. Проживав у с. Розсошинці. Колгоспник. Трійкою УНКВС по Київській обл. 16 жовтня 1937 р. засуджений до ВМП. Реабілітований у 1989 р.

ЮЩЕНКО Артем Семенович, 1884 р.н., уродженець с. Бужин (нині - Тіньки) Чигиринського р-ну, українець, б/п. Проживав у с. Бужин. Колгоспник. ОН при НКВС СРСР 15 липня 1942 р. засуджений до 10 р. позбавлення волі. Реабілітований у 1989 р.

ЮЩЕНКО Петро Матвійович, 1898 р.н., уродженець с. Боровиця Чигиринського р-ну, українець, б/п. Проживав у с. Боровиця. Працював бухгалтером. Трійкою УНКВС по Київській обл. 31 грудня 1937 р. засуджений доВМП. Реабілітований у 1989 р.

ЧОРНОБАЇВСЬКИЙ РАЙОН

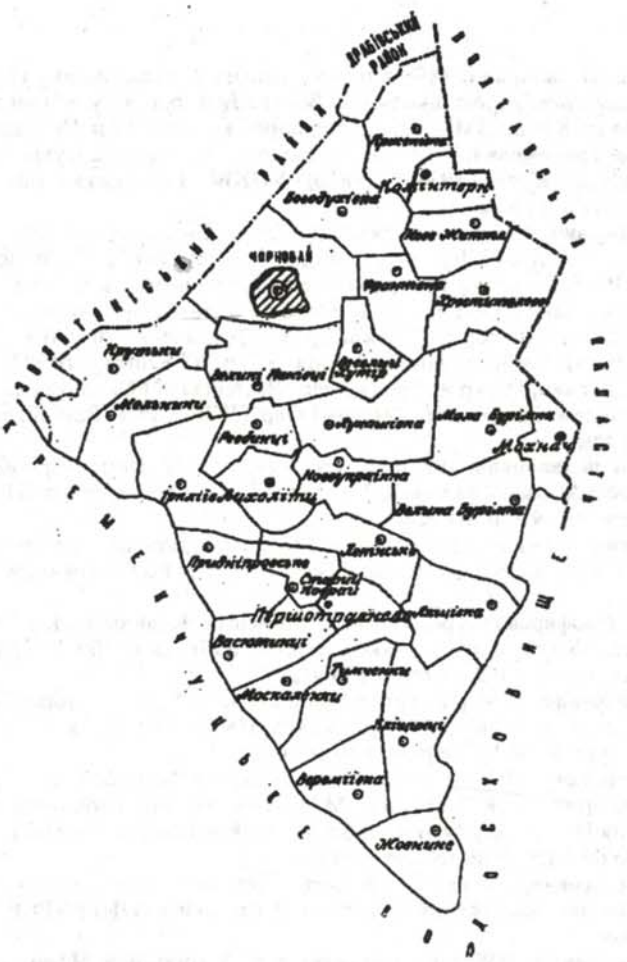

Районний центр	— смт. Чорнобай
Кількість населення	— 49710
Територія	— 1,6 тис. кв. км.
Селищ міського типу	— 1
Сільських поселень	— 52

АВРАМЕНКО Павло Васильович, 1888 р.н. уродженець с. Решетилівка Полтавської обл, українець, б/п. Працював директором школи в с. Велика Бурімка. Засуджений трійкою НКВС Полтавської обл. 9 квітня 1938 р. до ВМП. Реабілітований 3 квітня 1957 р. Черкаським облсудом.

АВРАМЕНКО Петро Трохимович, 1897 р. н., уродженець с. Чорнобай, українець. Працював інспектором райфінвідділу. 23 березня 1938 р. трійкою УНКВС Полтавської обл. засуджений до ВМП. Реабілітований у 1989 р. за Указом.

АКУЛОВ Павло Кузьмович, 1916 р.н., уродженець с. Жуки Свердловської обл., росіянин, б/п. Працював бухгалтером колгоспу в с. Червонохижинці. 16 грудня 1947 р. Полтавським облсудом засуджений до 5 р. ВТТ. Реабілітований 14 червня1988 р. Верховним судом СРСР.

АНДРЕЄВ Юхим Васильович, 1896 р.н., уродженець с. Горонка Хмельницької обл., українець, б/п. Працював робітником радгоспу ім. Комінтерну. Засуджений 20 січня 1938 р. НКВС і прокуратурою УРСР до ВМП. Реабілітований 23 січня 1958 р. ВТ Київського ВО.

АППІН Фрідріх Фрідріхович, 1896 р.н., уродженець Латвійської РСР, латвієць, б/п. Працював бібліотекарем в с. Хрестителеве. Засуджений 29 січня 1938р. НКВС СРСР. Реабілітований 19 серпня 1981р. Черкаським облсудом.

АРТЕМЕНКО Анатолій Іванович, 1917 р.н., уродженець с. Червоне Чорнобаївського р-ну, українець, б/п. Військовослужбовець, рядовий. Засуджений на 1 жовтня 1946 р. ВТ 33 артдивізії на 3 р. Реабілітований 16 березня 1979 р. ВТ КВО.

БАЛЬ Іван Омелянович, 1894 р.н., уродженець с. Мохнач Чорнобаївського р-ну, українець, б/п. Колгоспник. Трійкою НКВС Київської обл. засуджений на 10 р. Реабілітований 11 липня 1989 р. за Указом.

БАРАННИК Василь Порфирович, уродженець с. Мойсівка Чорнобаївського р-ну, українець, б/п. Колгоспник місцевого колгоспу. Трійкою НКВС Київської обл. засуджений до 8 р. Реабілітований Черкаським облсудом 19 травня 1960 р.

БАРЧУК Степан Петрович, 1897 р.н. уродженець с. Мала Бурімка Чорнобаївського р-ну, українець, б/п. Колгоспник. 13 листопада 1937 р. трійкою НКВС Полтавської обл. засуджений до 10 р. Реабілітований 31 березня 1962 р. Черкаським облсудом.

БАЗИК Микола Федорович, 1906 р.н., уродженець с. Жовнине Чорнобаївського р-ну. Працював бригадиром будівельної бригади Жовнинської МТС. Постановою особливої трійки УНКВС Полтавської обл. 2 жовтня 1937 р. засуджений до 8 р. ВТТ в Карагандинській обл. Реабілітований Президією Полтавського облсуду 2 листопада 1959 р.

БАСОВИЧ Андрій Федорович, 1898 р.н. уродженець с. Лящівка Чорнобаївського р-ну, українець, б/п. Колгоспник села Жовнине. Засуджений 28 лютого 1930 р. трійкою ДПУ УРСР. Реабілітований 31 липня 1989 р. за Указом.

БАША Григорій Денисович, 1899 р.н., уродженець с. Загородище Чорнобаївського р-ну, українець, б/п. Працював робітником племзаводу "Старий Коврай". Трійкою НКВС Полтавської обл. засуджений до 10 р. 12 листопада 1937 р. Реабілітований 16 травня 1962 р. Черкаським облсудом.

БЕЖОН Михайло Савич, 1890 р.н., уродженець с. Лукашівка Чорнобаївського р-ну, українець, б/п. Колгоспник. Засуджений 27 березня 1938 р. трійкою НКВС Полтавської обл. засуджений до ВМП. Реабілітований 15 вересня 1962 р. Черкаським облсудом.

БЕРЕЗНЯК Василь Григорович, 1868 р.н., уродженець с. Чехівка Чорнобаївського р-ну, українець, б/п. Одноосібник. Засуджений ДПУ УРСР 19 березня 1930 р. до 3 р. ВТТ. Реабілітований 21 листопада 1989 р. прокурором обл.

БІДА Радіон Якович, 1869 р.н., уродженець с. Мойсенці, українець, б/п. Без певного роду заняття. Засуджений 4 жовтня 1937 р. трійкою НКВС Полтавської обл. до ВМП. Реабілітований 16 червня 1989 р. за Указом.

БІЛИЙ Яків Микитович, 1885 р.н., уродженець с. Скородистик Чорнобаївського р-ну, українець, б/п. Колгоспник місцевого колгоспу. Засуджений 2 квітня 1938 р. трійкою НКВС Полтавської обл. Реабілітований 28 січня 1957 р. Черкаським облсудом.

БИТЬКО Данило Якович, 1891 р.н., уродженець с. Іркліїв Чорнобаївського р-ну, українець, б/п. Колгоспник у Загородищі. Трійкою УНКВС Полтавської обл. засуджений 2 грудня 1937 р. до ВМП. Реабілітований 19 січня 1989 р. за Указом.

БИЧЕНКО ГригорійСеменович, 1911 р.н., уродженець Кіровоградщини, українець, б/п. Проживав у с. Велика Бурімка Чорнобаївського р-ну. ОН ВС СРСР засуджений до 8 р. 6 лютого 1945 р. Реабілітований 12 грудня 1961 р. ВТ КВО.

БОЙКО Олександр Тимофійович, 1890 р.н., уродженець с. Денисів, українець, б/п. Колгоспник х. Слиньки Чорнобаївського р-ну. ОН колегії ДПУ УРСР засуджений 22 листопада 1931 р. до 3 р. заслання. Реабілітований 21 липня 1989 р. за Указом.

БОЙКО Василь Іванович, 1882 р.н., уродженець с. Мойсенці, українець, б/п. Колгоспник місцевого господарства. Засуджений трійкою НКВС Київської обл. 15 вересня 1937 р. до ВМП. Реабілітований Черкаським облсудом 2 квітня 1959 р.

БОЙКО Семен Дмитрович, 1905 р.н., уродженець с. Мельники Чорнобаївського р-ну, українець, б/п. Колгоспник місцевого колгоспу. Трійкою НКВС Полтавської обл. 2 грудня 1937 р. засуджений до ВМП. Реабілітований 2 червня 1989 р. за Указом.

БОРОВИК Устина Андріївна, 1905 р.н., уродженка с. Крутьки Чорнобаївського р-ну, українка, б/п. Колгоспниця місцевого колгоспу 29 жовтня 1944 р. засуджена до 15 р. каторги. Реабілітована 18 листопада 1960 р. ВТ КВО.

БОЗДУГАН Василь Тихонович, 1896 р.н., уродженець с. Жовнине Чорнобаївського р-ну, українець, б/п. Колгоспник. ОН при НКВС по Полтавській обл. засуджений до 10 р. позбавлення волі. Реабілітований у 1989 р. за Указом.

БОЗДУГАН Степан Прокопович, 1909 р.н., уродженець с. Жовтневе Чорнобаївського р-ну, українець, б/п. Колгоспник місцевого колгоспу. Засуджений трійкою НКВС Полтавської обл. до 8 р. Реабілітований 31 березня 1961 р. Черкаським облсудом.

БОНДАРЕНКО Данило Васильович, 1873 р.н., уродженець с. Богодухівка Чорнобаївського р-ну, українець, б/п. Колгоспник с. Франківка Чорнобаївського р-ну. Засуджений трійкою НКВС Київської обл. 4 вересня 1937 р. Реабілітований 10 липня 1989 р. за Указом.

БРАГІНЕЦЬ Давид Петрович, 1886 р.н., уродженець с. Малі Канівці Чорнобаївського р-ну, українець, б/п. Колгоспник місцевого колгоспу. Трійкою НКВС Полтавської обл. засуджений до ВМП. Реабілітований Черкаським облсудом 12 грудня 1974 р.

БУГАЄВСЬКИЙ Максим Андрійович, 1869 р.н., уродженець с. Васютинці Чорнобаївського р-ну, українець, б/п. Місцевий священослужитель. 18 лютого 1930 р. ДПУ УРСР засуджений до 3 р. висилки. Реабілітований 21 лютого 1989 р. прокуратурою Черкаської обл.

ВАСИЛЕВСЬКИЙ Іван Васильович, 1904 р.н., уродженець с. Мельники Чорнобаївського р-ну, українець, б/п. Колгоспник у Мельниках. У вересні 1937 р. трійкою УНКВС Київської обл. засуджений до 10 р. Реабілітований 22 червня 1989 р. за Указом.

ВАСИЛЕВСЬКИЙ Михайло Павлович, 1899 р.н., уродженець с. Мельники Чорнобаївського р-ну, українець, б/п. Одноосібник. У квітні 1938 р. трійкою УНКВС засуджений до ВМП. Реабілітований у грудні 1974 р. Черкаським облсудом.

ВАСИЛЕНКО Григорій Іванович, 1905 р.н., уродженець Дніпропетровської обл., українець, б/п. Працював робітником радгоспу в с. Великий Хутір Драбівського р-ну. Полтавським облсудом у квітні 1938 р. засуджений до 5 р. Реабілітований у травні 1989 р. за Указом.

ВЕРБИЦЬКИЙ Арсен Юхимович, 1877 р.н., уродженець с. Мала Бурімка Чорнобаївського р-ну, українець, б/п. Одноосібник у с. Малій Бурімці. Шевченківським окружним судом засуджений до 3 р. Реабілітований Черкаським облсудом у лютому 1969 р.

ВЕРБИЦЬКИЙ Дмитро Семенович, 1890 р.н., уродженець с. Мала Бурімка Чорнобаївського р-ну, українець, б/п. Працював бухгалтером у лісництві. У вересні 1937 р. трійкою УНКВС Київської обл. засуджений до 10 р. Реабілітований у травні 1989 р. за Указом.

ВЕРГУН Іван Йосипович, 1919 р.н., уродженець с. Матвіївка Чигиринського р-ну, українець, б/п. Військовослужбовець. Засуджений 2 листопада 1945 р. на 8 р. Реабілітований 30 вересня 1965 р. ВТ Московського ВО.

ВЕРЕЩАКА Михайло Іванович, 1902 р.н., уродженець с. Хрестителеве Чорнобаївського р-ну, українець, б/п. Одноосібник с. Хрестителеве. В листопаді 1937 р. трійкою УНКВС Полтавської обл. засуджений до 10 р. Реабілітований у січні 1989 р.

ВЕРНИГОРА Андрій Йосипович, 1891 р.н., уродженець с. Богодухівка Чорнобаївського р-ну, українець. Проживав у с. Франківка Чорнобаївського р-ну. Постановою особливої трійки НКВС від 5 грудня 1937 р. засуджений до ВМП. Реабілітований 16 вересня 1964 р. постановою Черкаського облсуду.

ВОВК Роман Михайлович, 1888 р.н., уродженець с. Чорнобай Чорнобаївського р-ну, українець, б/п. Одноосібник. Трійкою УНКВС Полтавської обл. в грудні 1937 р. засуджений до 8 р. Реабілітований прокуратурою СРСР в лютому 1989 р.

ВОДЯНИК Гаврило Якимович, 1882 р.н., уродженець с. Бузьки, українець, б/п. Колгоспник. У вересні 1937 р. трійкою УНКВС засуджений до ВМП. Реабілітований у липні 1989 р.

ВОДЯНИК Олексій Іванович, 1895 р.н., уродженець с. Богодухівка Чорнобаївського р-ну, українець, б/п. Працював грабарем у с. Богодухівка. В лютому 1930 р. трійкою УНКВС засуджений до 10 р. ВТТ. Реабілітований Черкаським облсудом у грудні 1974 р.

ВОЛЬВАЧ Микола Наумович, 1902 р.н., уродженець с. Лукашівка Чорнобаївського р-ну. Колгоспник. Засуджений 4 вересня 1937 р. трійкою УНКВС Київської обл. до ВМП. Реабілітований у березні 1961 р.

ВОРОПАЙ Дмитро Семенович, 1894 р.н., уродженець с. Крутьки Чорнобаївського р-ну, українець, б/п. Колгоспник с. Крутьки. У вересні 1937 р. трійкою УНКВС Київської обл. засуджений на 10 р. Реабілітований у серпні 1989 р.

ВОРОПАЙ Іван Михайлович, 1878 р.н., уродженець с. Крутьки Чорнобаївського р-ну, українець, б/п. Колгоспник с. Крутьки. У квітні 1938 р. трійкою УНКВС Полтавської обл. засуджений до ВМП. Реабілітований у січні 1957 р. Черкаським облсудом.

ГАННИЦЬКИЙ Василь Костянтинович, 1897 р.н., уродженець с. Васютинці Чорнобаївського р-ну, українець, б/п. Колгоспник. Засуджений трійкою УНКВС Полтавської обл. у квітні 1938 р. до ВМП. Реабілітований Черкаським облсудом у січні 1957 р.

ГАННИЦЬКИЙ Іван Денилович, 1888 р.н., уродженець с. Васютинці Чорнобаївського р-ну, українець, б/п. Колгоспник. В грудні 1937 р. трійкою УНКВС Полтавської обл. засуджений до ВМП. У грудні 1988 р. реабілітований Черкаським облсудом.

ГАРМАШ Семен Данилович, 1876 р.н., уродженець с. Велика Бурімка Чорнобаївського р-ну, українець, б/п. Одноосібник. 6 лютого 1930 р. ДПУ УРСР засуджений до 10 р. ВТТ. Реабілітований 4 січня 1961 р. Черкаським облсудом.

ГЕМБІЙ Григорій Михайлович, 1900 р.н., уродженець с. Вереміївка Чорнобаївського р-ну, українець, б/п. Одноосібник. Засуджений на 10 р. у вересні 1929 р. ОДПУ. Реабілітований у грудні 1977 р. Черкаським облсудом.

ГЕРГЕЛЬ Гнат Євграфович, 1889 р.н., уродженець с. Велика Бурімка Чорнобаївського р-ну, українець, б/п. Одноосібник. Засуджений ДПУ УРСР у жовтні 1932 р. на 3 р. Реабілітований у листопаді 1989 р. прокуратурою Черкаської обл.

ГЛАДКИЙ Макар Теофанович, 1904 р.н., уродженець с. Мельники Чорнобаївського р-ну, українець, б/п. Працював теслею. У вересні 1937 р. трійкою УНКВС Київської обл. засуджений до 10 р. Реабілітований у березні 1961 р. Черкаським облсудом.

ГНОЙОВИЙ Захар Андрійович, 1890 р.н., уродженець с. Мала Бурімка Чорнобаївського р-ну, українець, б/п. Одноосібник. У червні 1929 р. Шевченківським округом засуджений до ВМП. Реабілітований у лютому 1969 р. Черкаським облсудом.

ГРИЦАЙ Афанасій Григорович, 1901 р.н., уродженець с. Вереміївка Чорнобаївського р-ну, українець, б/п. Одноосібник. Засуджений на 10 р. у вересні 1939 р. ОДПУ. Реабілітований у грудні 1977 р. Черкаським облсудом.

ГРИШКО Антоніна Яківна, 1890 р.н., уродженка м. Москва. Проживала в с. Жовнине Чорнобаївського р-ну. Працювала вчителькою. Вироком Полтавського облсуду від 15 травня 1939 р. засуджена до 5 р. позбавлення волі. Реабілітована 27 лютого 1990 р. ВС УРСР.

ГРОЗА Андрій Іванович, 1897 р.н., уродженець с. Мойсинці, українець, б/п. Засуджений у квітні 1938 р. трійкою УНКВС Полтавської обл. до ВМП. Реабілітований у січні 1957 р. Черкаським облсудом.

ГОЛОВКО Панас Іванович, 1906 р.н., уродженець с. Вереміївка Чорнобаївського р-ну, українець, б/п. . Працював мотористом у колгоспі "Хвиля революції" с. Бакаєве Чорнобаївського р-ну. Трійкою УНКВС Київської обл. 7 червня 1938 р. засуджений до ВМП. Реабілітований 15 вересня 1962 р. за Указом.

ГОЛОВКО Федір Іванович, 1903 р.н., уродженець с. Вереміївка Чорнобаївського р-ну, українець, б/п. Працював в с. Бакаєве 27 грудня 1937 р. трійкою УНКВС Полтавської обл. засуджений до ВМП. Реабілітований 15 вересня 1962 р. прокурором і КДБ Черкаської обл.

ГОЛОВКО Петро Іванович, 1907 р.н., уродженець с. Вереміївка Чорнобаївського р-ну, українець, б/п. Працював в с. Великий Хутір. Проживав в с. Бакаєве. Трійкою УНКВС Київської обл. 10 вересня 1937 р. засуджений до ВМП.Реабілітований 20 червня 1989 р. за Указом.

ГРОЗИНСЬКИЙ Михайло Львович, 1884 р.н., уродженець с. Мойсинці, українець, б/п. Священик. В лютому 1930 р. засуджений до 8 р. трійкою ДПУ УРСР. Реабілітований прокуратурою у січні 1989 р.

ГРОЗИНСЬКИЙ Михайло Павлович, 1898 р.н., уродженець смт. Чорнобай, українець, б/п. Працював секретарем правління колгоспу у Чорнобаї. В листопаді 1937 р. засуджений до 8 р. трійкою УНКВС. Реабілітований у травні 1988 р.

ДВІРНИЙ Кирило Павлович, 1883 р.н., уродженець с. Васютинці, українець, б/п. 27 грудня 1937 р. трійкою УНКВС Полтавської обл. засуджений до ВМП. Реабілітований у 1989 р.

ДЕНИСЕНКО Іван Васильович, 1882 р.н., уродженець с. Москаленки Чорнобаївського р-ну, українець, б/п. Працював рахівником. В березні 1938 р. трійкою УНКВС Полтавської обл. засуджений до ВМП. Реабілітований у 1989 р.

ДЕНИСЕНКО Петро Васильович, 1880 р.н., уродженець с. Москаленки Чорнобаївського р-ну, українець, б/п. Працював теслею. 10 вересня 1937 р. трійкою УНКВС Київської обл. засуджений до ВМП. Реабілітований у 1989 р.

ДИРИД Іван Прокопович, 1866 р.н., уродженець с. Красенівка Чорнобаївського р-ну, українець, б/п. Колгоспник. 7 травня 1938 р. трійкою УНКВС Полтавської обл. засуджений до ВМП. Реабілітований у 1956 р.

ДЕРКАЧ Кирило Пантелеймонович, 1876 р. н., уродженець с.Мельники Чорнобаївського р-ну, українець, б/п. Без певних занять. 24 серпня 1937 р. трійкою УНКВС Київської обл. засуджений до ВМП. Реабілітований у 1989 р.

ДЕПУТАТ Павло Михайлович, 1901 р.н., уродженець с. Ревбинці Чорнобаївського р-ну, українець, б/п. Без певного роду занять. 28 листопада 1930 р. ОН ДПУ УРСР засуджений до 3 р. заслання. Реабілітований у 1989 р.

ДОВЖЕНКО Павло Іванович, 1899 р.н., уродженець с. Мала Бурімка Чорнобаївського р-ну, українець, б/п. В березні 1938 р. трійкою УНКВС Полтавської обл. засуджений до ВМП. Реабілітований у 1958 р.

ДОБРОШТАН Андрій Йосипович, 1886 р.н., уродженець с. Загородище Чорнобаївського р-ну, українець, б/п. Проживав у с. Москаленках. 2 грудня 1937 р. УНКВС Полтавської обл. засуджений до ВМП. Реабілітований у 1959 р.

ДОМАШ Корній Ілліч, 1892 р.н., уродженець с. Мала Бурімка Чорнобаївського р-ну, українець, б/п. Колгоспник. Трійкою УНКВС Полтавської обл. від 27 березня 1938 р. засуджений до ВМП. 15 березня 1962 р. реабілітований Черкаським облсудом.

ДОСИНЧУК Сергій Іванович, 1910 р.н., уродженець с. В. Боровиця Житомирської обл., росіянин, б/п. Працював референтом Чорнобаївської райспоживспілки. 14 жовтня 1938 р. трійкою УНКВС Полтавської обл. засуджений до ВМП. Реабілітований у 1957 р.

ДОМАШ Трохим Ілліч, 1895 р.н., уродженець с. Мала Бурімка Чорнобаївського р-ну, українець, б/п. 27 березня 1938 р. засуджений до ВМП УНКВС Полтавської обл. Реабілітований у 1962 р.

ДРЕВАЛЬ Денис Архипович, 1895 р.н., уродженець с. Старий Коврай Чорнобаївського р-ну, українець, б/п. 4 листопада 1937 р. трійкою УНКВС Полтавської обл. засуджений до ВМП. Реабілітований у 1989 р.

ДРЕВАЛЬ Іван Андрійович, 1886 р.н., уродженець с. Старий Коврай Чорнобаївського р-ну, українець, б/п. Колгоспник. 7 квітня 1939 р. Полтавської облсудом засуджений до 7 р. Реабілітований у 1989 р.

ЄФРЕМЕНКО Лука Павлович, 1882 р.н., уродженець с. Крутьки Чорнобаївського р-ну, українець, б/п. Працював робітником радгоспу. 9 квітня 1938 р. засуджений до ВМП. Реабілітований у 1974 р.

ЖИЦЬКИЙ Михайло Матвійович, 1888 р.н., уродженець с. Демки Драбівського р-ну, українець, б/п. 4 вересня 1937 р. трійкою УНКВС засуджений до 10 р. позбавлення волі. Реабілітований у 1989 р.

ЖИЦЬКИЙ Сергій Андрійович, 1883 р.н., уродженець с. Демки Драбівського р-ну, українець, б/п. Працював священиком. 4 листопада 1937 р. трійкою УНКВС Київської обл. засуджений до ВМП. Реабілітований у 1989 р. за Указом.

ЗАЇКА Петро Іванович, 1893 р.н., уродженець с. Москаленки Чорнобаївського р-ну, українець, б/п. Колгоспник. 2 грудня 1937 р. трійкою УНКВС Полтавської обл. засуджений до ВМП. Реабілітований у 1989 р.

ЗАЇКА Пилип Іванович, 1885 р.н., уродженець с. Москаленки Чорнобаївського р-ну, українець, б/п. Колгоспник. 13 листопада 1937 р. трійкою УНКВС Полтавської обл. засуджений до ВМП. Реабілітований у 1989 р. за Указом.

ЗАЇКА Мусій Іванович, 1888 р.н., уродженець с. Москаленки Чорнобаївського р-ну, українець, б/п. Колгоспник. 2 квітня 1938 р. трійкою УНКВС Полтавської обл. засуджений до ВМП. Реабілітований у 1957 р.

ЗАЇКА Павло Іванович, 1900 р.н., уродженець с. Москаленки Чорнобаївського р-ну, українець, б/п. Колгоспник. 2 квітня 1938 р. засуджений до ВМП. Реабілітований у 1957 р.

ЗАХАРЧЕНКО Андрій Сидорович, 1884 р.н., уродженець с. М. Бурімка, українець. Безробітний. Трійкою УНКВС Полтавської обл. 27 березня 1938 р. засуджений до ВМП. Реабілітований у 1962 р. Черкаським облсудом.

ЗАХАРЧЕНКО Григорій Антонович, 1870 р.н., уродженець с. Мойсинці, українець, б/п. 2 лютого 1938 р. трійкою УНКВС Полтавської обл. засуджений до ВМП. Реабілітований у 1957 р.

ЗАХАРЧЕНКО Олександр Пилипович, 1898 р.н., б/п. Колгоспник в с. Самовиця (с.Ленінське) Чорнобаївського р-ну. Трійкою УНКВС Полтавської обл. 2 квітня 1938 р. засуджений до ВМП. Реабілітований у 1957 р.

ЗЕЛЕНИЙ Іван Лазарович, 1889 р.н., уродженець с. Тарасівка Чорнобаївського р-ну, українець, б/п. Колгоспник. 4 липня 1942 р. ОН при НКВС СРСР засуджений до 3 р. Реабілітований у 1989 р.

ЗЕЛЕНИЙ Іван Лазарович, 1889 р.н., уродженець с. Красенівка Чорнобаївського р-ну, українець, б/п. Працював бригадиром у радгоспі "Комінтерн". Засуджений до 7 р. ВТТ ОН при НКВС СРСР. Реабілітований у 1988 р.

ЗЕЛЕНИЙ Никифор Іванович, 1892 р.н., уродженець с. Мала Бурімка Чорнобаївського р-ну, українець, б/п. 27 березня 1938 р. засуджений до ВМП. Реабілітований у 1962 р.

ЗЕЛИНСЬКИЙ Борис Лук'янович, 1904 р.н., уродженець с. Михайлівка Чорнобаївського р-ну, українець, б/п. Працював радгоспним ветлікарем с. Велика Бурімка Чорнобаївського р-ну. 10 листопада 1937 р. НКВС СРСР засуджений до ВМП. Реабілітований у 1989 р.

ЗЕЛЕНСЬКИЙ Михайло Іванович, 1890 р.н., уродженець с. Жовнине Чорнобаївського р-ну , українець, б/п. Священик у с. Лящівка. 15 листопада 1830 р. засуджений на 10 р. Реабілітований у 1989 р.

ЗІНЕНКО Григорій Митрофанович, 1905 р.н., уродженець с. Старий Коврай Чорнобаївського р-ну, українець, б/п. 4 грудня 1937 р. трійкою УНКВС Полтавської обл. засуджений на 10 р. Реабілітований 1989 р.

ЗІНЕНКО Дмитро Григорович, 1881 р.н., українець, б/п. Працював у Великому Хуторі. 27 березня 1938 р. засуджений до ВМП. Реабілітований у 1958 р.

ЗОБЕНЬКО Микола Степанович, 1911 р.н., уродженець с. Бакаєве Чорнобаївського р-ну, українець, б/п. Рядовий 658 стрілецького полку. 1 серпня 1944 р. ВТ Київської дивізії засуджений до 10 р. Реабілітований у 1970 р.

ЗУБЕНКО Іван Сергійович, 1884 р.н., уродженець с. Велика Бурімка Чорнобаївського р-ну, українець, б/п. 10 жовтня 1937 р. засуджений УНКВС Київської обл. до 10 р. Реабілітований у 1961 р.

ІВАНЕЦЬ Андрій Іванович, 1898 р.н., уродженець с. Москаленки Чорнобаївського р-ну, українець, б/п. Трійкою НКВС Київської обл. 15 вересня 1937 р. засуджений до ВМП. Реабілітований у 1982 р.

ІВАШИН Микита Дмитрович, 1894 р.н., уродженець смт. Чорнобай, українець, б/п. 15 серпня 1937 р. трійкою УНКВС Київської обл. засуджений до 5 р. Реабілітований у 1989 р.

ІВКО Арсентій Олександрович, 1897 р.н., уродженець с. Москаленки Чорнобаївського р-ну, українець, б/п. Працював хліборобом. 13 серпня 1937 р. засуджений до 10 р. трійкою УНКВС Київської обл. Реабілітований у 1989 р.

ІЛЬЇН Іван Миколайович, 1900 р.н., уродженець с. Малі Канівці Чорнобаївського р-ну, українець, б/п. 4 грудня 1937 р. засуджений трійкою УНКВС Полтавської обл. до 8 р. Реабілітований у 1989 р.

ІЛЬЇН Степан Миколайович, 1902 р.н., українець, б/п. Працював вчителем. 27 березня 1937 р. Засуджений до ВМП. Реабілітований у 1962 р.

КАДЕТОВ Євген Михайлович, 1918 р.н., уродженець м. Ростов-на-Дону, росіянин. Завідував медпунктом у с. Червонохиженці Чорнобаївського р-ну. 15 червня 1947 р. Полтавським облсудом засуджений до 10 р. Реабілітований у 1988 р.

КАЗИДУБ Андрій Іванович, 1885 р.н., уродженець с. Вереміївка Чорнобаївського р-ну, українець, б/п. 27 грудня 1937 р. трійкою УНКВС Полтавської обл. засуджений до ВМП. Реабілітований у 1956 р.

КАЗИДУБ Олексій Григорович, 1889 р.н., уродженець с. Вереміївка Чорнобаївського р-ну. Проживав у м.Черкаси. Працював теслею. Постановою трійки при Київському обл. управлінні НКВС УРСР від 15 вересня 1937 р. засуджений до ВМП. Реабілітований в 1989 р.

КАЛАШНИК Іван Якимович, 1882 р.н., уродженець с. Вереміївка Чорнобаївського р-ну, українець, б/п. 20 серпня 1931 р. ДПУ УРСР засуджений до 3 р. Реабілітований у 1989 р.

КАНІВЕЦЬ Данило Іванович, 1901 р.н., уродженець с. Вереміївка Чорнобаївського р-ну, українець. 29 січня 1937 р. НКВС і прокурором СРСР засуджений до ВМП. Реабілітований у 1958 р.

КАНІВЕЦЬ Федір Федорович, 1898 р.н., уродженець с. Вереміївка Чорнобаївського р-ну, українець, б/п. 20 листопада 1929 р. ДПУ УРСР засуджений до 5 р. Реабілітований у 1972 р.

КАРАСЕНКО Дмитро Якович, 1885 р.н., уродженець с. Велика Бурімка Чорнобаївського р-ну, українець, б/п. 24 серпня 1937 р. засуджений до ВМП УНКВС Київської обл. Реабілітований у 1959 р.

КАРПЕНКО Костянтин Терентійович, 1911 р.н, уродженець с. Мар'янівка Чорнобаївського р-ну, українець, б/п. 1 листопада 1937 р. засуджений до 8 р. Реабілітований у 1962 р.

КВІТКА Іван Якимович, 1900 р.н., уродженець с. Богодухівка Чорнобаївського р-ну, українець, б/п. 28 серпня 1937 р. трійкою УНКВС засуджений до ВМП. Реабілітований у 1989 р.

КІНАШ Данило Григорович, 1900 р.н., уродженець с. Велика Бурімка Чорнобаївського р-ну, українець, б/п. 19 листопада 1937 р. трійкою УНКВС Полтавської обл. засуджений до 10 р. Реабілітований у 1961 р.

КИКОТЬ Федір Леонтійович, 1891 р.н., уродженець с. Мельники Чорнобаївського р-ну, українець, б/п. 28 серпня 1937 р. трійкою УНКВС Київської обл. засуджений до 10 р. Реабілітований у 1989 р.

КИСІЛЬ Іван Пантелійович, 1925 р.н., уродженець с. Красенівка Чорнобаївського р-ну, українець, б/п. 7 травня 1944 р. ВТ військ НКВС Полтавської обл. засуджений до 20 р. Реабілітований у 1956 р.

КИРИЛЕНКО Микола Іванович, 1896 р.н., уродженець с. Великі Канівці Чорнобаївського р-ну, українець, б/п. 27 березня 1938 р. засуджений трійкою УНКВС Полтавської обл. до ВМП. Реабілітований у 1958 р.

КЛИМЕНКО Гаврило Дмитрович, 1896 р.н., уродженець смт. Чорнобай, українець, б/п. Трійкою УНКВС Полтавської обл. 13 листопада 1937 р. засуджений до ВМП. Реабілітований у 1989 р.

КЛОЧКО Василь Іванович, 1890 р.н., уродженець с. Велика Бурімка Чорнобаївського р-ну, українець, б/п. 12 квітня 1930 р. засуджений до 3 р. Реабілітований у 1989 р.

КОВАЛЕЦЬ Олексій Якович, 1880 р.н., уродженець с. Мутихи Чорнобаївського р-ну, українець, б/п. Засуджений 2 квітня 1938 р. до ВМП. Реабілітований у 1957 р.

КОВАЛЕНКО Кіндрат Мефодійович, 1879 р.н., уродженець смт. Чорнобай, українець, б/п. 22 листопада 1937 р. трійкою УНКВС Київської обл. засуджений до 10 р. Реабілітований у 1989 р.

КОВЕРНИК Микола Махтейович, 1903 р.н., уродженець с. Мала Бурімка Чорнобаївського р-ну, українець, б/п. Працював секретарем сільської ради. 27 травня 1942 р. ОН при НКВС СРСР засуджений до 6 р. Реабілітований у 1989 р.

КОЖА Яків Мартинович, 1901 р.н., уродженець с. Пищики (нині Жовтневе) Чорнобаївського р-ну, українець, б/п. 8 квітня 1939 р. Полтавським облсудом засуджений до 5 р. Реабілітований у 1989 р.

КОЗУЛЯ Іван Лукич, 1898 р.н., уродженець с. Лящівка Чорнобаївського р-ну, українець, б/п. 30 листопада 1937 р. трійкою УНКВС Полтавської обл. засуджений до 10 р. Реабілітований в 1989 р.

КОЗУЛЯ Іван Петрович, 1910 р.н., уродженець с. Лящівка Чорнобаївського р-ну, українець, б/п. Колгоспник. 9 квітня 1938 р. НКВС Полтавської обл. засуджений до ВМП. Реабілітований у 1974 р.

КОМАШКО Антон Єлисейович, 1887 р.н., уродженець с. Велика Бурімка Чорнобаївського р-ну, українець, б/п. 27 березня 1938 р. засуджений до ВМП. Реабілітований у 1958 р.

КОМАШКО Сергій Федорович, 1892 р.н., уродженець с. Велика Бурімка Чорнобаївського р-ну, українець, б/п. 6 лютого 1930 р. ДПУ УРСР засуджений до 7 р. Реабілітований у 1961 р.

КОМАШКО Сергій Федорович, 1892 р.н., уродженець с. Велика Бурімка Чорнобаївського р-ну, українець, б/п. 4 вересня 1937 р. трійкою УНКВС Київської обл. засуджений до ВМП. Реабілітований у 1960 р.

КОМАШКО Федір Адріянович, 1906 р.н., уродженець с. Велика Бурімка Чорнобаївського р-ну, українець, б/п. Колгоспник. 5 вересня 1937 р. засуджений УНКВС до 10 р. Реабілітований у 1958 р. .

КОВПАК Трохим Іванович, 1897 р.н., уродженець с. Жовнине Чорнобаївського р-ну, українець, б/п. 23 вересня 1937 р. УНКВС Харківської обл. засуджений до ВМП. Реабілітований у 1989 р.

КОНОНЕНКО Григорій Митрофанович, 1907 р.н., уродженець с. Великі Канівці Чорнобаївського р-ну, українець, б/п. 10 вересня 1937 р. трійкою УНКВС Київської обл. засуджений до ВМП. Реабілітований у 1959 р.

КОНОНЕНКО Федір Наумович, 1919 р.н., уродженець с. Велика Бурімка Чорнобаївського р-ну, українець, б/п. Військовослужбовець. 24 липня 1942 р. ВТ 187 стрілецької дивізії засуджений до 10 р. Реабілітований у 1989 р.

КОПІЙКА Павло Максимович, 1894 р.н., уродженець с. Вереміївка Чорнобаївського р-ну, українець, б/п. 12 січня 1938 р. НКВС і прокуратурою СРСР засуджений до ВМП. Реабілітований у 1957 р.

КОПИЛ Олександр Маркіянович, 1895 р.н., уродженець с. Самовиця Чорнобаївського р-ну, українець, б/п. 2 квітня 1938 р. засуджений трійкою УНКВС Полтавської обл. до ВМП. Реабілітований у 1957 р.

КОПИЛ Григорій Пилипович, 1891 р.н., уродженець с. Іркліів Чорнобаївського р-ну, українець, б/п. Працював чоботарем. 4 вересня 1937 р. трійкою УНКВС Київської обл. засуджений до ВМП. Реабілітований у 1963 р.

КОРНІЄНКО Петро Іванович, 1887 р.н., уродженець с. Красенівка Чорнобаївського р-ну, українець, б/п. Працював бухгалтером у радгоспі "Комінтерн". 27 березня 1938 р. трійкою УНКВС Полтавської обл. засуджений до ВМП. Реабілітований у 1958 р.

КОСЕНКО Олексій Іванович, 1895 р.н., уродженець с. Хрестителеве Чорнобаївського р-ну, українець, б/п. 1 грудня 1930 р. ДПУ УРСР засуджений до 3 р. Реабілітований у 1989 р.

КОСТЕНКО Василь Васильович, 1892 р.н., уродженець с. Велика Бурімка Чорнобаївського р-ну, українець, б/п. 17 серпня 1931 р. ДПУ УРСР засуджений до 3 р. Реабілітований у 1989 р.

КОСТЕНКО Ілля Трохимович, 1898 р.н., уродженець с. Бімки, українець, б/п. 10 жовтня 1934 р. ВТ УНКВС Полтавської обл. засуджений до 15 р. Реабілітований у 1956 р.

КОРЧАН Конон Омелянович, 1875 р.н., уродженець с. Мала Бурімка Чорнобаївського р-ну, українець, б/п. Працював секретарем сільської ради. 15 червня 1929 р. надзвичайною сесією Шевченківського окружного суду засуджений до 8 р. Реабілітований у 1969 р.

КОХАН Степан Єфремович, 1906 р.н., уродженець с. Богодухівка Чорнобаївського р-ну, українець, б/п. Працював у с. Богодухівка лікарем. 15 вересня 1937 р. УНКВС Київської обл. засуджений до 10 р. Реабілітований у 1959 р.

КОХАН Микола Єфремович,1898 р.н., уродженець с. Богодухівка Чорнобаївського р-ну, українець, б/п. Працював у колгоспі. 15 вересня 1937 р. трійкою УНКВС Київської обл. засуджений до ВМП. Реабілітований у 1960 р.

КРАВЧЕНКО Никифор Йосипович, 1895 р.н., уродженець с. Лукашівка Чорнобаївського р-ну, українець, б/п. 13 серпня 1936 р. судовою колегією Київського облсуду засуджений до 3 р. Реабілітований у 1965 р.

КРАВЧЕНКО Яків Герасимович, 1881 р.н., уродженець с. Велика Бурімка Чорнобаївського р-ну, українець, б/п. 6 лютого 1930 р. засуджений до 7 р. Реабілітований у 1962 р.

КРАСНОДИМСЬКИЙ Іван Варсенович, 1888 р.н., уродженець м. Черкаси, українець, б/п. Працював зав. аптекою у Великій Бурімці Чорнобаївського р-ну. 23 лютого 1938 р. Полтавським облсудом засуджений на 5 р. Реабілітований у 1989 р.

КРАСЮК Карпо Семенович, 1907 р.н., уродженець с. Богодухівка Чорнобаївського р-ну, українець, б/п. Працював у колгоспі конюхом. 4 вересня 1937 р. НКВС СРСР засуджений до ВМП. Реабілітований у 1989 р.

КРИВОШЕЯ Марія Степанівна, 1882 р.н., уродженка смт. Чорнобай. 24 січня 1942 р. ОН при НКВС СРСР засуджена до 8 р. Реабілітована у 1989 р.

КРЮЧКО Андрій Матвійович, 1899 р.н., уродженець с. Лящівка Чорнобаївського р-ну, українець, б/п. 5 листопада 1931 р. особливою нарадою ДПУ УРСР засуджений до 3 р. Реабілітований у 1989 р.

КРЮЧКА Федір Григорович, 1873 р.н., уродженець с. Лящівка Чорнобаївського р-ну, українець, б/п. 15 вересня 1937 р. трійкою НКВС Київської обл. засуджений до ВМП. Реабілітований у 1989 р.

КУДРЯ Микола Васильович, 1881 р.н., уродженець с. Васютинці Чорнобаївського р-ну, українець, б/п. Одноосібник. 3 грудня 1930 р. особливою нарадою ДПУ засуджений до 3 р. Реабілітований у 1962 р.

КУДРЯ Степан Данилович, 1895 р.н., уродженець с. Васютинці Чорнобаївського р-ну, українець, б/п. 27 листопада 1938 р. Полтавським облсудом засуджений до 4 р. Реабілітований у 1989 р.

КРАСЕН Григорій Степанович, 1888 р.н.,уродженець с. Богодухівка Чорнобаївського р-ну, українець, б/п. Працював у колгоспі 28 листопада 1942 р. засуджений до 3 р. Реабілітований у 1989 р.

КУЗЬМЕНКО Іван Іванович, 1896 р.н., уродженець с. Вознесенське Золотоніського р-ну, циган. Проживав у с. Мохнач Чорнобаївського р-ну. Одноосібник. Постановою трійки УНКВС Київської обл. засуджений до 10 р. позбавлення волі. Реабілітований прокуратурою Черкаської обл. у 1989 р.

КУЗЬМЕНКО Федір Мефодійович, 1902 р.н., уродженець смт. Чорнобай, б/п. 15 вересня 1937 р. трійкою УНКВС Київської обл. засуджений до 10 р. Реабілітований у 1989 р.

КУЛИК Іван Петрович, 1902 р.н., уродженець с. Великі Канівці Чорнобаївського р-ну, українець, б/п. 20 серпня 1931 р. ОН ДПУ УРСР засуджений до 3 р. Реабілітований у 1989 р.

КУПЧИН Василь Кузьмович, 1901 р.н., уродженець с. Лящівка Чорнобаївського р-ну, українець, б/п. 9 квітня 1928 р. засуджений до ВМП. Реабілітований у 1958 р.

КУЧЕРЕНКО Самійло Демидович, 1898 р.н., уродженець х. Черкаський Білоцерківського р-ну Київської обл., українець, б/п. Працював зав. заготконторою райспоживтовариства в Чорнобаї. 13 листопада 1937 р. трійкою УНКВС Полтавської обл. засуджений до 10 р. Реабілітований у 1963 р.

КУШНІР Макар Григорович, 1899 р.н., уродженець с. Загородище Чорнобаївського р-ну, українець, б/п. 15 вересня 1937 р. трійкою УНКВС Київської обл. засуджений до ВМП. Реабілітований у 1989 р.

КУЧМАН Микола Іванович, 1890 р.н., уродженець м. Золотоноша, українець, б/п. 17 вересня 1937 р. НКВС СРСР засуджений до ВМП. Реабілітований у 1962 р.

КУШНІР Яків Омелянович, 1913 р.н., уродженець с. Жовнине Чорнобаївського р-ну, українець, б/п. 28 серпня 1941 р. Полтавським облсудом засуджений до 8 р. Реабілітований у 1956 р.

ЛАЗОРЕНКО Анатолій Григорович, 1898 р.н., уродженець с. Скородистик Чорнобаївського р-ну, українець, б/п. 3 квітня 1939 р. Полтавським облсудом засуджений до 7 р. Реабілітований у 1989 р.

ЛЕСЕЧКО Федір Дмитрович, 1897 р.н., уродженець с. Лихоліти Чорнобаївського р-ну, українець, б/п. 27 грудня 1937 р. трійкою УНКВС Полтавської обл. засуджений до ВМП. Реабілітований у 1989 р.

ЛЕСЕЧКО Аврам Євдокимович, 1885 р.н., уродженець с. Лихоліти Чорнобаївського р-ну, українець, б/п. 9 квітня 1938 р. засуджений до ВМП. Реабілітований у 1958 р.

ЛИСЕНКО Федір Ілліч, 1912 р н., уродженець с. Воронинці Чорнобаївського р-ну, українець, б/п. Військовослужбовець. 19 січня 1943 р. ВТ 35 армії засуджений до 9 р. Реабілітований у 1980 р.

ЛИСЕНКО Дем'ян Іванович, 1891 р.н., уродженець смт. Чорнобай, українець, б/п. 1 листопада 1937 р. засуджений до ВМП. Реабілітований у 1989 р.

ЛИСЕЧКО Йосип Свиридович, 1903 р.н., уродженець с. Павленки, українець, б/п. 27 грудня 1937 р. трійкою УНКВС Полтавської обл. засуджений до ВМП. Реабілітований у 1989 р.

ЛИСУН Гнат Гаврилович, 1893 р.н., уродженець с. Москаленки Чорнобаївського р-ну, українець, б/п. 2 квітня 1938 р.трійкою УНКВС Полтавської обл. засуджений до ВМП. Реабілітований у 1957 р.

ЛИТВИНЕНКО Григорій Іванович, 1885 р.н., українець, уродженець с. Москаленки Чорнобаївського р-ну. Проживав у с. Юрківка Звенигородського р-ну. Працював грабарем на Юрківській шахті. Постановою трійки УНКВС Київської обл. від 19 квітня 1938 р. засуджений до ВМП. Реабілітований в 1958 р. Черкаським облсудом.

ЛИТВИНЕНКО Антон Петровнч, 1899 р.н., уродженець с. Москаленки Чорнобаївського р-ну, українець, б/п. 2 квітня 1938 р. засуджений до ВМП. Реабілітований у 1957 р.

ЛИТВИНЕНКО Григорій Аністратович, 1895 р.н., уродженець с. Мутихи Чорнобаївського р-ну, українець, б/п. 17 серпня 1937 р. УНКВС Київської обл. засуджений до ВМП. Реабілітований у 1989 р.

ЛИТВИНЧУК Володимир Артемович, 1901 р.н., уродженець Житомирської обл., українець, б/п. 7 травня 1938 р. засуджений до ВМП. Реабілітований у 1956 р.

ЛИТВИНЕНКО Петро Іванович, 1887 р.н., уродженець с. Москаленки Чорнобаївського р-ну, українець, б/п. 24 серпня 1938 р. засуджений до ВМП. Реабілітований у 1989 р.

ЛИХОГРУД Федір Тимарійович, 1876 р.н., уродженець с. Мельники Чорнобаївського р-ну, українець, б/п. 9 квітня 1938 р. трійкою УНКВС Полтавської обл. засуджений до ВМП. Реабілітований у 1974 р.

ЛОБОДА Григорій Володимирович, 1895 р.н., уродженець с. Лукашівка Чорнобаївського р-ну, українець, б/п. 2 квітня 1938 р. УНКВС Полтавської обл. засуджений до ВМП. Реабілітований у 1957 р.

ЛУК'ЯНЕНКО Варфоломій Петрович, 1880 р.н., уродженець с. Мала Бурімка Чорнобаївського р-ну, українець, б/п. 9 квітня 1938 р. засуджений до ВМП. Реабілітований у 1957 р.

ЛУК'ЯНЕНКО Михайло Максимович, 1913 р.н., уродженець с. Мала Бурімка Чорнобаївського р-ну, українець, б/п. 28 серпня 1977 р. засуджений до ВМП. Реабілітований у 1989 р.

ЛУПІЙ Платон Степанович, 1891 р.н., уродженець с. Воронинці Чорнобаївського р-ну, українець, б/п. Колгоспник. 2 квітня 1938 р. НКВС Полтавської обл. засуджений до ВМП. Реабілітований у 1957 р.

ЛЯПКАЛО Василь Іванович, 1895 р.н., уродженець с. Мойсинці Чорнобаївського р-ну, нині Придніпровське, українець, б/п. 4 вересня 1937 р. засуджений до ВМП. Реабілітований у 1989 р.

ЛЯПКАЛО Самійло Прокопович, 1872 р.н., уродженець с. Мойсинці Чорнобаївського р-ну, українець, б/п. 4 вересня 1937 р. УНКВС Київської обл. засуджений до 10 р. Реабілітований у 1989 р.

ЛЯХОВИЧ Семен Михайлович, 1894 р.н., уродженець с. Пищики (нині Жовтневе) Чорнобаївського р-ну, українець, б/п. 13 серпня 1937 р. УНКВС Київської обл. засуджений до 10 р. ув'язнення. Реабілітований у 1989 р.

МАЖУДА Петро Максимович, 1907 р.н., уродженець с. Велика Бурімка Чорнобаївського р-ну, українець, б/п. Військовослужбовець. 31 січня 1939 р. ВТ залізничних військ РСЧА засуджений до 5 р. Реабілітований у 1969 р.

МАКАРЕНКО Лука Степанович, 1900 р.н., уродженець с. Мохнач Чорнобаївського р-ну, українець, б/п. Колгоспник. 4 вересня 1937 р. трійкою УНКВС Київської обл. засуджений до 10 р. ВТТ. Реабілітований у 1989 р.

МАКСИМЕНКО Олександр Андрійович, 1890 р.н., уродженець с. Коврай Чорнобаївського р-ну, українець, б/п. Працював завгоспом у колгоспі. 2 квітня 1938 р. засуджений УНКВС до ВМП. Реабілітований у 1957 р.

МАРЕЙЧЕВ Петро Григорович, 1912 р.н., уродженець с. Костянтинівка Смілянського р-ну, українець, б/п. Працював у с. Велика Бурімка Чорнобаївського р-ну головою ССТ. 10 квітня 1945 р. ВТ військ НКВС Полтавської обл. засуджений до 10 р. Реабілітований у 1962 р.

МАРМУТА Григорій Кузьмович, 1888 р.н., уродженець с. Малі Канівці Чорнобаївського р-ну, українець, б/п. Працював обліковцем. 15 вересня 1937 р. трійкою УНКВС Київської обл. засуджений до 10 р. ВТТ. Реабілітований у 1959 р.

МАРМУТА Максим Васильович, 1885 р. н., уродженець с. Малі Канівці Чорнобаївського р-ну, українець, б/п, колгоспник. 13 серпня 1937 р. трійкою УНКВС Київської обл. засуджений до ВМП. Реабілітований у 1989 р.

МАТВІЄНКО Семен Тимофійович, 1914 р. н., уродженець с. Богодухівка Чорнобаївського р-ну, українець, б/п. Військовослужбовець. 22 листопада 1942 р. ВТ 347 стрілецької дивізії засуджений до 10 р. Реабілітований у 1957 р.

МАТВІЄЦЬ Пилип Карпович, 1871 р. н., уродженець с. Мала Бурімка Чорнобаївського р-ну, українець, б/п. Одноосібник. 15 червня 1929 р. надзвичайною сесією Шевченківського окружного суду засуджений до 8 р. ВТТ. Реабілітований у 1969 р.

МАТЯШ Гнат Йосипович, 1903 р. н., уродженець і мешканець с. Лящівка Чорнобаївського р-ну. Колгоспник. Постановою особливої трійки УНКВС Полтавської обл. від 30 листопада 1937 р. засуджений до 10 р. позбавлення волі. Реабілітований постановою президії Черкаського облсуду 25 червня 1964 р.

МАТЯШ Тамара Феофанівна, 1915 р. н., уродженка с. Семенівка Семенівського р-ну Полтавської обл., мешканка с. Вереміївка. Працювала лікарем-хірургом Вереміївської дільничної лікарні. Засуджена 4 липня 1946 р. до 5 р. позбавлення волі. Реабілітована в 1992 р.

МАТЯШ Дмитро Йосипович, 1901 р.н., уродженець с. Лящівка Чорнобаївського р-ну, українець, б/п, колгоспник. 30 листопада 1937 р. ОН при УНКВС Полтавської обл. засуджений до 8 р. ВТТ. Реабілітований у 1989 р.

МАТЯШ Костянтин Дмитрович, 1900 р. н., уродженець с. Лящівка Чорнобаївського р-ну, українець, б/п. Колгоспник. 19 грудня 1932 р. особливою судовою колегією ДПУ УРСР засуджений до 3 р. Реабілітований у 1989 р.

МАТЯШ Полікарп Омелянович, 1891 р. н., уродженець с. Лящівка Чорнобаївського р-ну, українець, б/п. Тесля. 30 листопада 1937 р. трійкою УНКВС Полтавської обл. засуджений до 10 р. ВТТ. Реабілітований у 1989 р.

МАТЯШ Петро Федосійович, 1879 р. н., уродженець с. Лящівка Чорнобаївського р-ну, українець, б/п. Без певних занять. 4 вересня 1937 р. трійкою УНКВС Київської обл. засуджений до ВМП. Реабілітований у 1989 р.

МАТЮША Кирило Єфремович, 1871 р. н., уродженець с. Ревбинці Чорнобаївського р-ну, українець, б/п. 2 квітня 1938 р. засуджений до ВМП. Реабілітований у 1957 р.

МІНІН Іван Омелянович, 1910 р. н., уродженець с. Красенівка Чорнобаївського р-ну, українець, б/п. Колгоспник. 19 листопада 1937 р. трійкою УНКВС Полтавської обл. засуджений до 8 р. ВТТ. Реабілітований у 1958р.

МИСЮРА Василь Андрійович, 1904 р. н., уродженець с. Красенівка Чорнобаївського р-ну, українець, б/п. Працював слюсарем бурякорадгоспу. 4 листопада1937 р. трійкою УНКВС Київської обл. засуджений до ВМП. Реабілітований у 1989 р.

МИСЮРА Григорій Андрійович, 1899 р. н., уродженець с. Красенівка Чорнобаївського р-ну, українець, б/п. Працював священиком у с. Вукім'я Оржицького р-ну Полтавської обл. Трійкою Харківського НКВС засуджений до 10 р. ВТТ і 5 р. заслання. Реабілітований в 1989 р.

МИХНО Микола Свиридович, 1895 р. н., уродженець с. Мельники Чорнобаївського р-ну, українець, б/п. Одноосібник. 9 квітня 1938 р. трійкою УНКВС Полтавської обл. засуджений до ВМП. Реабілітований у 1958 р.

МИХНО Сергій Свиридович, 1887 р. н., уродженець с. Мельники Чорнобаївського р-ну, українець, б/п. Одноосібник. 9 квітня 1938 р. трійкою УНКВС Полтавської обл. засуджений до ВМП. Реабілітований у 1974 р.

МИХНО Максим Іларіонович, 1889 р.н., уродженець с. Мельники Чорнобаївського р-ну, українець, б/п. Колгоспник. 13 серпня 1937 р. трійкою УНКВС Київської обл. засуджений до 10 р. ВТТ. Реабілітований у 1989 р.

МИТЯ Олександр Митрофанович, 1882 р.н., українець, б/п. Колгоспник. 17 серпня 1937 р. трійкою УНКВС Київської обл. засуджений до ВМП. Реабілітований у 1964 р.

МОЙСЯ Олександр Дем'янович, 1900 р.н., уродженець с. Мойсинці Чорнобаївського р-ну, українець, б/п. Працював вчителем у Вереміївці. 10 лютого 1938 р. УНКВС і прокурором СРСР засуджений до ВМП. Реабілітований у 1918 р.

МОЛОЖАВИЙ Григорій Кузьмович, 1886 р.н., уродженець с. Велика Бурімка Чорнобаївського р-ну, українець, б/п. 15 вересня 1937 р. засуджений УНКВС Полтавської обл. до 10 р. Реабілітований у 1961 р.

МОЛЯКА Василь Андрійович, 1886 р.н., уродженець с. Васютинці Чорнобаївського р-ну, українець, б/п. Колгоспник. 4 вересня 1937 р. трійкою УНКВС Київської обл. засуджений до ВМП. Реабілітований у 1989 р.

МОРОЗ Іван Мойсейович, 1900 р.н., уродженець с. Лящівка Чорнобаївського р-ну, українець, б/п. Колгоспник. 02.04.1938 р. засуджений до ВМП трійкою УНКВС Полтавської обл. Реабілітований у 1957 р.

МОСТІПАН Іван Іванович, 1889 р.н., уродженець смт. Чорнобай, українець, б/п. 28 листопада1930 р. особливою судовою колегією ДПУ УРСР засуджений до 3 р. Реабілітований у 1989 р.

МОШЕНЕЦЬ Павло Кирилович, 1882 р.н., уродженець с. Скородистик Чорнобаївського р-ну, українець, б/п. 2 квітня 1938 р. засуджений до ВМП. Реабілітований.

МОШЕНЕЦЬ Іван Кирилович, 1892 р.н., уродженець с. Скородистик Чорнобаївського р-ну, українець, б/п. 2 квітня 1938 р. засуджений до ВМП. Реабілітований у 1957 р. президією Черкаського обл. суду.

НАДТОЧІЙ Іван Корнійович, 1889 р. н., уродженець с. Зубоні Великокротського р-ну, українець, б/п. Працював у МТС с. Велика Бурімка Чорнобаївського р-ну. 9 квітня 1938 р. трійкою УНКВС Полтавської обл. засуджений до ВМП. Реабілітований у 1957 р.

НАУМЕНКО Максим Савич, 1906 р. н., уродженець с.Тарасівка Чорнобаївського р-ну, українець, б/п. Колгоспник. 10 вересня 1937 р. трійкою УНКВС Київської обл. засуджений до 10 р. Реабілітований у 1989 р.

НЕМЧЕНКО Федір Савич, 1898 р. н., уродженець с. Загородище Чорнобаївського р-ну, українець, б/п. Колгоспник. 15 листопада 1937 р.трійкою УНКВС Полтавської обл. засуджений до ВМП. Реабілітований у 1989 р.

НЕСТЕРКО Марфа Григорівна, 1894 р. н., мешканка с. Москаленки Чорнобаївського р-ну. Колгоспниця. Полтавської обл. Судом від 27 серпня 1947 р. засуджена до 10 р. позбавлення волі. Реабілітована 24 травня 1990 р. ВС УРСР.

НЕСТЕРЕНКО Гаврило Павлович, 1897 р.н., уродженець с. Москаленки Чорнобаївського р-ну, українець, б/п, колгоспник. 2 квітня 1938 р. трійкою УНКВС Полтавської обл. засуджений до ВМП. Реабілітований у 1957 р.

НЕСТЕРЕНКО Костянтин Григорович, 1889 р. н., уродженець с. Тарасівка Чорнобаївського р-ну, українець, б/п, працював у радгоспі ім. Комінтерну. 7 травня 1938 р. трійкою УНКВС Полтавської обл. засуджений до ВМП. Реабілітований у 1956 р.

НЕЧИПОРЕНКО Василь Мойсейович, 1896 р. н., уродженець с.Велика Бурімка Чорнобаївського р-ну, українець, б/п. Одноосібник. 19 березня 1930 р. особливою нарадою ДПУ УРСР засуджений до 3 р. ВТТ. Реабілітований у 1989 р.

НЕЧИПОРЕНКО Павло Іванович, 1891 р.н., уродженець с. Велика Бурімка Чорнобаївського р-ну, українець, б/п. Без певних занять. 13 листопада 1937 р. трійкою НКВС Полтавської обл. засуджений до 8 р. Реабілітований у 1964 р.

НІКІТЧЕНКО Іван Ларіонович, 1902 р.н., уродженець с. Красенівка Чорнобаївського р-ну, українець, б/п. Колгоспник. 10 вересня 1937 р. трійкою УНКВС Київської обл. засуджений до ВМП. Реабілітований у 1989 р.

ОБІХОД Данило Андрійович, 1885 р. н., уродженець смт. Чорнобай, українець, б/п. Колгоспник. 4 листопада 1937 р. НКВС УРСР засуджений до ВМП. Реабілітований у 1989 р.

ОБІХОД Марко Миколайович, 1906 р.н., уродженець смт.Чорнобай, б/п. Колгоспник. 1 листопада 1937 р. трійкою УНКВС Полтавської обл. засуджений до 10 р. ВТТ. Реабілітований у 1988 р.

ОВЕЧКО Іван Олексійович, 1898 р. н., уродженець с. Красенівка Чорнобаївського р-ну, українець, б/п. Колгоспник. 3 вересня 1937 р. трійкою УНКВС Київської обл. засуджений до ВМП. Реабілітований у 1989 р.

ОКСАМИТНИЙ Андрій Федорович, 1899 р.н., уродженець с. Москаленки Чорнобаївського р-ну, українець, б/п. Одноосібник. 9 квітня 1938 р. трійкою УНКВС Полтавської обл. засуджений до ВМП. Реабілітований у 1988 р.

ОЛІЙНИК Федот Іванович, 1877 р. н., уродженець с. Мала Бурімка Чорнобаївського р-ну, українець, б/п. Без певних занять. 27 березня 1938 р. трійкою УНКВС Полтавської обл. засуджений до ВМП. Реабілітований у 1962 р.

ОЛІЙНИК Григорій Нестерович, 1897 р. н., уродженець с.Мала Бурімка Чорнобаївського р-ну, українець, б/п. Одноосібник. Дата репресії, місце смерті невідомі.

ОНИЩЕНКО Онуфрій Павлович, 1880 р.н.,уродженець с. Богодухівка Чорнобаївського р-ну, українець, б/п. Працював хліборобом. 4 квітня 1930 р. трійкою ДПУ УРСР засуджений до ВМП. Реабілітований у 1989 р.

ОПАДЬКО Архип Ілліч, 1898 р.н., уродженець с. Хрестителеве Чорнобаївського р-ну, українець, б/п. Колгоспник. 15 вересня 1937р. трійкою УНКВС Київської обл. засуджений до ВМП. Реабілітований у 1989 р.

ОПАДЬКО Іван Ілліч, 1896 р. н., уродженець с. Хрестителеве Чорнобаївського р-ну, українець, б/п. Без певних занять. 15 вересня 1937 р. трійкою УНКВС Київської обл. засуджений до ВМП. Реабілітований у 1989 р.

ОРЕЛ Іван Панасович, 1906 р.н., уродженець с. Лихоліти Чорнобаївського р-ну, українець, б/п. Колгоспник. 9 травня 1938 р. трійкою УНКВС Полтавської обл. засуджений до ВМП. Реабілітований у 1974 р.

ПАНЧЕНКО Сергій Севастьянович, 1897 р.н., уродженець с. Велика Бурімка Чорнобаївського р-ну, українець, б/п. Одноосібник. 6 лютого 1930 р. ДПУ УРСР засуджений до 10 р. ВТТ. Реабілітований у 1961 р.

ПАНЧЕНКО Сергій Севастьянович, 1897 р.н., уродженець с. Велика Бурімка Чорнобаївського р-ну, українець, б/п. Колгоспник. 13 листопада 1937 р. трійкою УНКВС Полтавської обл. засуджений до ВМП. Реабілітований у 1960 р.

ПАНЧЕНКО Іван Севастьянович, 1887 р.н., уродженець с. Велика Бурімка Чорнобаївського р-ну, українець, б/п. Одноосібник. 2 вересня 1929 р. ОДПУ СРСР засуджений до 10 р. ВТТ. Реабілітований у 1989 р.

ПАПУША Антон Якович, 1900 р. н., уродженець смт. Чорнобай, українець, б/п. Колгоспник. 4 грудня 1937 р. трійкою УНКВС Полтавської обл. засуджений до 10 р. ВТТ. Реабілітований у 1989 р.

ПАРХОМЕНКО Іван Григорович, 1883 р.н., уродженець с. Васютинці Чорнобаївського р-ну, українець, б/п. Колгоспник. 13 листопада 1937 р. трійкою УНКВС Полтавської обл. засуджений до ВМП. Реабілітований у 1989 р.

ПАТЬОХА Іван Захарович, 1879 р.н., уродженець с. Красенівка Чорнобаївського р-ну,українець, б/п. Колгоспник. 27 березня 1938 р. трійкою УНКВС Полтавської обл. засуджений до ВМП. Реабілітований в 1958 р.

ПАХАР Данило Іванович, 1893 р. н., уродженець с. Хрестителеве Чорнобаївського р-ну, українець, б/п. Без певних занять. 10 вересня 1937 р. трійкою УНКВС Київської обл. засуджений до ВМП. Реабілітований у 1989 р.

ПАЩИНА Лаврентій Захарович, 1889 р. н., уродженець с. Кітлове, українець, б/п. Колгоспник. 2 квітня 1938 р. трійкою УНКВС Полтавської обл. засуджений до ВМП. Реабілітований у 1957 р.

ПАЦЬОРА Мотря Лук'янівна, 1877 р. н., уродженка с. Ревбинці Чорнобаївського р-ну, українка, б/п. Колгоспниця. 17 серпня 1937 р. трійкою УНКВС Київської обл. засуджена до 10 р. ВТТ. Реабілітована у 1989 р.

ПЕРЕХРЕСТ Павло Михайлович, 1894 р.н., уродженець с. Васютинці Чорнобаївського р-ну, українець, б/п. Одноосібник. 10 вересня 1937 р. трійкою УНКВС Київської обл. засуджений до ВМП. Реабілітований у 1989 р.

ПЕТРАШ Андрій Лукович, 1908 р. н., уродженець с.Савківка Чорнобаївського р-ну, українець, б/п. Колгоспник. 13 листопада 1937р. трійкою УНКВС Полтавської обл. засуджений до 10 р. ВТТ. Реабілітований у 1967р.

ПЕТРУША Капріян Григорович, 1884 р. н., уродженець с.Велика Бурімка Чорнобаївського р-ну, українець, б/п. Колгоспник. 27 березня 1935 р. трійкою УНКВС Полтавської обл. засуджений до ВМП. Реабілітований у 1962 р.

ПІВТОРАЦЬКИЙ Федосій Іванович, 1883 р. н., уродженець с. Хрестителеве Чорнобаївського р-ну, українець, б/п. Без певних занять. 10 вересня 1937 р. трійкою УНКВС Київської обл. засуджений до ВМП. Реабілітований у 1989 р.

ПІЛЬЧУК Дмитро Юхимович, 1903 р.н., с. Чорнобай Чорнобаївського р-ну, українець, б/п. Колгоспник. 28 серпня 1937 р. трійкою УНКВС Київської обл. засуджений до ВМП. Реабілітований у 1960 р.

ПЛАХОТА Савелій Трохимович, 1893 р. н., уродженець с. Мохнач Чорнобаївського р-ну, українець, б/п. Ніде не працював. 23.08.1937 р. трійкою УНКВС Київської обл. засуджений до 10 р. ВТТ. Реабілітований у 1989 р.

ПЛИСКОВИЧ Володимир Федорович, 1904 р. н., уродженець м.Борисов, українець, б/п. Працював зоотехніком у Красенівці Чорнобаївського р-ну. 28 жовтня 1937 р. НКВС СРСР засуджений до ВМП. Реабілітований у 1989 р.

ПЛИСТУН Григорій Павлович, 1907 р. н., уродженець с. Москаленки, українець, б/п. Колгоспник. 9 квітня 1938 р. трійкою УНКВС Полтавської обл. засуджений до ВМП. Реабілітований у 1958 р.

ПОДЕНЕЖКО Михайло Сергійович, 1897 р. н., уродженець Маньківського р-ну, українець, б/п. Працював бухгалтером у Чорнобаївському відділенні держбанку. 9 квітня 1938 р. трійкою УНКВС Полтавської обл. засуджений до ВМП. Реабілітований у 1974 р.

ПОЛЮГА Василь Васильович, 1896 р.н., уродженець с.Тарасівка Ярославського пов., українець, б/п. Працював у Іркліївській заготконторі. 19 жовтня 1937 р. НКВС СРСР засуджений до ВМП. Реабілітований у 1989 р.

ПОПУРІЙ Юхим Миколайович, 1897 р.н., уродженець с. Скородистик Чорнобаївського р-ну, українець, б/п. Колгоспник. 29 серпня 1938 р. Полтавським облсудом засуджений до 7 р. ВТТ. Реабілітований у 1989 р.

ПОРТЯНКО Іван Кирилович, 1900 р. н., уродженець с.Красне, українець. Колгоспник. 13 серпня 1937 р. трійкою УНКВС Київської обл. засуджений до 10 р. ВТТ. Реабілітований у 1989 р.

ПОТЕХА Іван Захарович, 1879 р.н., уродженець с. Красенівка Чорнобаївського р-ну, українець, б/п. Продавець. 27 березня 1938 р. засуджений до ВМП. Реабілітований у 1962 р.

ПРІТЧЕНКО Дмитро Трохимович, 1891 р.н., уродженець с. Самовиця Чорнобаївського р-ну, українець, б/п. Колгоспник. 2 квітня 1938 р. трійкою УНКВС Полтавської обл. засуджений до ВМП. Реабілітований у 1957 р.

ПРІТЧЕНКО Єфрем Тарасович, 1897 р.н., уродженець с. Самовиця Чорнобаївського р-ну, українець, б/п. Працював різноробочим. 4 листопада 1937 р. трійкою УНКВС Полтавської обл. засуджений до 10 р. ВТТ. Реабілітований у 1989 р.

ПРОСКУРА Іван Якович, 1891 р. н., уродженець с. Вереміївка Чорнобаївського р-ну, українець, б/п. Колгоспник. 19 вересня 1937 р. трійкою УНКВС Харківської обл. засуджений до 10 р. ВТТ. Реабілітований у 1989 р.

ПРЯДКО Семен Данилович, 1889 р. н., уродженець с.Малі Канівці Чорнобаївського р-ну, українець, б/п. Працівник МТС. 1 листопада 1937 р. трійкою УНКВС Полтавської обл. засуджений до ВМП. Реабілітований у 1989 р.

РАТУШНИЙ Іван Петрович, 1905 р. н., уродженець с. Вереміївка Чорнобаївського р-ну, українець, б/п. Працював комірником к-пу "Хвиля революції" в с. Бакаєве Чорнобаївського р-ну.27 березня 1938 р. трійкою УНКВС Полтавської обл. засуджений до ВМП. Реабілітований у 1962 р.

РИСКАЛЬ Галактіон Олексійович, 1878 р.н., уродженець с. Вереміївка Чорнобаївського р-ну, українець, б/п. Охоронник ліспромгоспу. 28 грудня 1937р. трійкою УНКВС Київської обл. засуджений до ВМП. Реабілітований у 1967 р.

РАСТУПНИЙ Григорій Сергійович, 1888 р. н., уродженець с. Сазонівка, українець, б/п. Одноосібник. 30 листопада 1938 р. трійкою УНКВС Полтавської обл. засуджений до 10 р. ВТТ. Реабілітовний у 1989 р.

РАХЛІН Марко Володимирович, 1889 р. н., уродженець с. Лихоліти Чорнобаївського р-ну, українець, б/п. Працював хліборобом. 20 вересня 1937 р. УНКВС УРСР засуджений до 10 р. ВТТ. Реабілітований у 1989 р.

РАХЛІН Семен Володимирович, 1878 р. н., уродженець с. Лихоліти Чорнобаївського р-ну, українець, б/п. Без певних занять. 10 вересня 1937 р. трійкою УНКВС Київської обл. засуджений до ВМП. Реабілітований у 1989 р.

РЕЗНІЧЕНКО Іван Єлисейович, 1895 р. н., уродженець с. Боровиця Чигиринського р-ну, українець, б/п. Працював шофером в Чорнобаївському РК КПУ. 9 травня 1938 р. трійкою УНКВС Полтавської обл. засуджений до ВМП. Реабілітований у 1957 р.

РЕКУТОВ Костянтин Васильович, 1896 р. н., уродженець с. Полуневе Курської обл., росіянин, б/п. Працював у с. Великі Бурімці Чорнобаївського р-ну ст. бухгалтером радгоспу. 5 грудня 1937 р. трійкою УНКВС Київської обл. засуджений до 10 р. ВТТ. Реабілітований у 1958 р.

РОЗДОБУДЬКО Василь Іванович, 1893 р. н., уродженець с. Ревбинці Чорнобаївського р-ну, українець, б/п. Колгоспник. 2 квітня1938 р. трійкою УНКВС Полтавської обл. засуджений до ВМП. Реабілітований у 1957 р.

РОЖКО Яків Андрійович, 1907 р. н., уродженець с. Мохнач Чорнобаївського р-ну, українець, б/п. Колгоспник. 15 листопада1937 р. трійкою УНКВС Полтавської обл. засуджений до ВМП. Реабілітований у 1989 р.

РОМАНЕНКО Федір Антонович, 1903 р. н., уродженець с. Хрестителеве Чорнобаївського р-ну, українець, б/п. Одноосібник. 4 грудня 1930 р. ОСК ДПУ УРСР засуджений на 3 р. заслання. Реабілітований у 1989 р.

РУДЕНКО Михайло Омелянович, 1899 р. н., уродженець с. Мар'янівка Чорнобаївського р-ну, українець, б/п. Колгоспник. 27 березня 1938 р. трійкою УНКВС Полтавської обл. засуджений до ВМП. Реабілітований у 1958 р.

РУДЕНКО Платон Васильович, 1879 р. н., уродженець с. Красенівка Чорнобаївського р-ну, українець, б/п. Працював у м. Золотоноша на різних роботах. Засуджений особливою трійкою УНКВС Полтавської обл. 7 травня 1938 р. до ВМП. Реабілітований у 1989 р.

РУДЕНКО Семен Дмитрович, 1888 р. н., уродженець с.Велика Бурімка Чорнобаївського р-ну, українець, б/п. Колгоспник. 1938 р. трійкою УНКВС Полтавської обл. засуджений до ВМП. Реабілітований у 1958 р.

САБАДАШ Антон Антонович, 1896 р. н., уродженець с. Москаленки Чорнобаївського р-ну, українець, б/п. Працював хліборобом. 2 квітня1936 р. засуджений до ВМП. Реабілітований у 1957 р.

САБАДАШ Олексій Федорович, 1910 р.н., уродженець с. Москаленки Чорнобаївського р-ну, українець, б/п. Одноосібник. 9 квітня 1938 р. трійкою УНКВС Полтавської обл. засуджений до ВМП. Реабілітований у 1958 р.

САБОДАШ Федір Антонович, 1893 р. н., уродженець с.Москаленки Чорнобаївського р-ну, українець, б/п. 4 листопада1937 р. трійкою УНКВС Полтавської обл. засуджений до ВМП. Реабілітований у 1989 р.

САВЧЕНКО Опанас Іванович, 1904 р. н., уродженець с. Вереміївка Чорнобаївського р-ну, українець, б/п. Розстріляний 7 червня 1938 р. Реабілітований у 1962 р.

САВЧЕНКО Григорій Михайлович, 1887 р. н., уродженець с. Вереміївка Чорнобаївського р-ну, українець, б/п. Одноосібник. 20 листопада1929 р. особливою судовою комісією ОДПУ засуджений до 10 р. ВТТ. Реабілітований у 1972 р.

САВЧЕНКО Михайло Данилович, 1882 р. н., уродженець с. Велика Бурімка Чорнобаївського р-ну, українець, б/п. Сільський священик. 03 вересня 1928 р. ДПУ СРСР засуджений до 10 р. ВТТ. Реабілітований у 1989 р.

САЄНКО Микола Семенович, 1886 р. н., уродженець с. Скородистик Чорнобаївського р-ну, українець, б/п. Колгоспник. 20 березня1939 р. Полтавським обл. судом засуджений до 3 р. ВТТ. Реабілітований у 1989 р.

СЕНЬКО Трохим Олександрович, 1895 р.н., уродженець с. Чорнобай Чорнобаївського р-ну, українець, б/п. Колгоспник. 30 листопада1937 р. трійкою УНКВС Полтавської обл. засуджений до 8 р. ВТТ. Реабілітований у 1960 р.

СЕНЬКО Яків Олександрович, 1889 р. н., уродженець с.Чорнобай Чорнобаївського р-ну, українець, б/п Працював вчителем. 13 листопада 1937 р. трійкою УНКВС Полтавської обл. засуджений до 10 р. ВТТ. Реабілітований у 1959 р.

СЕРЕДА Яким Федорович, 1884 р. н., уродженець с. Мельники Чорнобаївського р-ну, українець, б/п. Одноосібник. 10 травня 1931 р. особливою судовою колегією ДПУ УРСР засуджений до 3 р. заслання. Реабілітований у 1989 р.

СИЗІН Федір Панасович, 1925 р. н., уродженець с. Великі Канівці Чорнобаївського р-ну, українець, б/п. 4 листопада 1949 р. ВТ військ МВД Московської обл. засуджений до 10 р. Реабілітований у 1975 р.

СИДОРЧУК Оверко Сергійович, 1897 р. н., уродженець с. Михайлівка Чорнобаївського р-ну, українець, б/п. Працював у радгоспі "Веселий Хутір". 11 лютого 1930 р. трійкою ДПУ УРСР засуджений до 8 р. ВТТ. Реабілітований у 1989 р.

СИМОНЕНКО Федір Васильович, 1883 р. н., уродженець с. Зарево Прилуцького р-ну, українець, б/п. Працював хліборобом на х. Петровський. 1 квітня 1930 р. особливою нарадою ДПУ УРСР засуджений до 3 р. ВТТ. Реабілітований у 1989 р.

СИТЮК Іван Ларіонович, 1900 р. н., уродженець с. Чорнобай Чорнобаївського р-ну, українець, б/п. Одноосібник. 4 вересня 1937 р. трійкою УНКВС Київської обл. засуджений до ВМП. Реабілітований у 1989 р.

СІРЕНКО Семен Степанович, 1883 р. н., уродженець с. Богодухівка Чорнобаївського р-ну, українець, б/п. Одноосібник з Тарасівки. 15 вересня 1937 р. трійкою УНКВС Київської обл. засуджений до 10 р. ВТТ. Реабілітований у 1989 р.

СКОРОХОД Галактіон Андрійович, 1877 р.н., уродженець с. Пальмира Золотоніського р-ну, українець, б/п. Працював різноробітником в Красенівці Чорнобаївського р-ну. 15 листопада 1937 р. трійкою УНКВС Київської обл. засуджений до ВМП. Реабілітований у 1989 р.

СКРИПКА Микита Митрофанович, 1884 р. н., уродженець с. Мельники Чорнобаївського р-ну, українець, б/п. Працював хліборобом. 1 грудня 1930 р. ОСК ДПУ УРСР засуджений до 3 р. заслання. Реабілітований у 1989 р.

СЛИНЬКО Корній Агейович, 1882 р. н., уродженець с. Плехове Оржицького р-ну, українець, б/п. Колгоспник з х. Слиньки Чорнобаївського р-ну. 22 листопада 1931 р. особливою судовою колегією ДПУ УРСР засуджений до 3 р. заслання. Реабілітований у 1989 р.

СЛИНЬКО Леонтій Данилович, 1889 р. н., українець, уродженець с. Зарни Оржицького р-ну Полтавської обл. Постановою ОН при колегії ДПУ УРСР від 22 листопада 1931 р. висланий через ПП ОДПУ в Північний край строком на 3 р. Реабілітований прокуратурою Черкаської обл. 21 липня 1989 р.

СОБКО Антон Іванович, 1903 р. н., уродженець с. Ревбинці Чорнобаївського р-ну, українець, б/п. Одноосібник з Мельників Чорнобаївського р-ну. 6 квітня 1938 р. судовою колегією Полтавського обл. суду засуджений до 6 р. Реабілітований у 1989 р.

СОБКО Григорій Федосійович, 1897 р. н., уродженець с. Мар'янівка Чорнобаївського р-ну, українець, б/п. Колгоспник. 27 грудня 1937 р. трійкою УНКВС Полтавської обл. засуджений до ВМП. Реабілітований у 1959 р.

СОБКО Іван Михайлович, 1877 р. н., уродженець с. Малі Канівці Чорнобаївського р-ну, українець, б/п. Без певних занять. 31 березня 1930 р. трійкою ДПУ УРСР засуджений до 8 р. заслання. Реабілітований у 1989 р.

СОКОЛАН Гнат Григорович, 1978 р. н., уродженець с. Богодухівка Чорнобаївського р-ну, українець, б/п. Одноосібник з с. Тарасівка Чорнобаївського р-ну. 4 грудня 1930 р. особливою судовою колегією ДПУ УРСР засуджений до 3 р. заслання. Реабілітований у 1989 р.

СОСА Анастасія Яківна, 1911 р. н., уродженка і мешканка с. Жовнине Чорнобаївського р-ну. Працювала в колгоспі ім. Чкалова. Постановою особливої трійки при НКВС СРСР від 27 жовтня 1945 р. засуджена до 5 р. заслання в Талди-Курганську обл. Звільнена 27 жовтня 1950 р. Реабілітована прокуратурою Черкаської обл. 15 березня 1992 р.

СТАРОДУБЕЦЬ Степан Єгорович, 1899 р. н., уродженець с. Мала Бурімка Чорнобаївського р-ну, українець, б/п. Одноосібник. 15 червня 1929 р. надзвичайною сесією Шевченківського окружного суду засуджений до ВМП. Реабілітований у 1969 р.

СТАРУН Григорій Іванович, 1893 р. н., уродженець с. Чорнобай Чорнобаївського р-ну, українець, б/п. Працював хліборобом. 30 грудня 1937 р. трійкою УНКВС Полтавської обл. засуджений до 10 р. ВТТ. Реабілітований у 1960 р.

СТЕБЛЯН Панас Маркович, 1975 р. н.,уродженець с. Вереміївка Чорнобаївського р-ну, українець, б/п. Колгоспник. 5 грудня 1937 р. трійкою УНКВС Полтавської обл. засуджений до 8 р. ВТТ. Реабілітований у 1977 р.

СТЕПАНЕНКО Степан Микитович, 1880 р. н., уродженець с. Мойсинці, українець, б/п. Працював хліборобом. 2 квітня 1938 р. засуджений до ВМП. Реабілітований у 1957 р.

СТЕФАНОВИЧ Зігізмунд Іванович, 1890 р.н., уродженець Польщі, литовець, б/п. Працював фармацевтом у с. Жовнине Чорнобаївського р-ну. 13 листопада 1937 р. ОН при НКВС СРСР засуджений до ВМП. Реабілітований у 1988 р.

СТРИНЖА Петро Степанович, 1893 р. н., уродженець с. Ревбинці Чорнобаївського р-ну, українець, б/п. Колгоспник. 15 вересня 1937 р. трійкою УНКВС Київської обл. засуджений до 10 р. ВТТ. Реабілітований у 1989 р.

СУПРУН Яків Леонтійович, 1896 р. н., уродженець с. Васютинці Чорнобаївського р-ну, українець, б/п. Колгоспник. 27 червня 1942 р. ОН при НКВС СРСР засуджений до 5 р. заслання. Реабілітований у 1989 р.

СУТУЛА Іван Олексійович, 1916 р. н., уродженець с. Ревбинці Чорнобаївського р-ну, українець, б/п. Військовослужбовець. 30 листопада 1942 р. ВТ 37-ї стрілецької бригади засуджений до 10 р. ВТТ. Реабілітований у 1959 р.

СУШКО Федір Матвійович, 1900 р. н., уродженець с. Ірклііів Чорнобаївського р-ну, українець, б/п. Червоноармієць. 18 липня 1930 р. трійкою ОДПУ СРСР засуджений до 5 р. ВТТ. Реабілітований у 1989 р.

ТАРАНДУШКА Терентій Іванович, 1903 р.н., уродженець с. Мельники Чорнобаївського р-ну, українець, б/п. 4 грудня 1939 р. особливою судовою колегією ДПУ УРСР засуджений до 3 р. заслання. Реабілітований у 1989 р.

ТАРАСЕНКО Іван Іванович, 1903 р.н., уродженець і мешканець смт. Чорнобай, українець, б/п. Селянин-одноосібник. Постановою ОН при колегії ДПУ УРСР від 28 серпня 1929 р. висланий за межі округу на 3 р. Реабілітований прокуратурою Черкаської обл. в 1991 р.

ТЕМЧЕНКО Андрій Потапович, 1895 р. н., уродженець с. Богодухівка Чорнобаївського р-ну, українець, б/п. 16 січня 1943 р. ОН при НКВС СРСР засуджений до 5 р. ВТТ. Реабілітований у 1989 р.

ТЕСЛЕНКО Сергій Максимович, 1900 р.н., уродженець с. Мохнач, українець, освіта початкова, б/п. 4 вересня 1947 р. трійкою УНКВС Київської обл. засуджений до 10 р. ВТТ. Реабілітований у 1989 р.

ТЕРЕЩЕНКО Василь Андрійович, 1903 р.н., уродженець с. Чевельча Полтавської обл., українець, б/п. Одноосібник з Чорнобая. 22 листопада 1931 р. особливою колегією ДПУ УРСР засуджений до 3 р. заслання. Реабілітований у 1989 р.

ТЕРТИШНИК Василь Трохимович, 1892 р.н., уродженець с. Мала Бурімка Чорнобаївського р-ну, українець, б/п. 27 березня1938 р. трійкою УНКВС Полтавської обл. засуджений до ВМП. Реабілітований у 1962 р.

ТЕРТИШНИК Свиридон Миколайович, 1891 р. н.,уродженець с. Мала Бурімка Чорнобаївського р-ну, українець, б/п. 15 червня 1929 р. надзвичайною сесією Шевченківського окружного суду засуджений до ВМП. Реабілітований у 1969 р.

ТЕРТИШНИК Яків Миколайович, 1896 р. н., уродженець с. Мала Бурімка Чорнобаївського р-ну, українець, б/п. 19 вересня 1937 р. трійкою УНКВС Полтавської обл. засуджений до ВМП. Реабілітований у 1989 р.

ТИЩЕНКО Демид Петрович, 1891 р. н., уродженець с. Васютинці Чорнобаївського р-ну, українець, б/п. 15 лютого 1930 р. трійкою ДПУ УРСР засуджений до 8 р. ВТТ. Реабілітований у 1989 р.

ТКАЧЕНКО Костянтин Васильович, 1881 р.н., уродженець с. Загородище Чорнобаївського р-ну, українець, б/п. 3 грудня 1930 р. ДПУ УРСР засуджений до 3 р. заслання. Реабілітований у 1989 р.

ТКАЧЕНКО Олександр Васильович, 1887 р. н.,уродженець с. Ірклiїв Чорнобаївського р-ну, українець, б/п. 20 листопада 1932 р. особливою судовою колегією ДПУ УРСР засуджений до 3 р. ВТТ. Реабілітований у 1989 р.

ТРЮХАН Павло Григорович, 1890 р. н., уродженець с. Лукашівка Чорнобаївського р-ну, українець, б/п. 27 березня 1938 р. трійкою УНКВС Полтавської обл. засуджений до ВМП. Реабілітований у 1962 р.

ТЯГЛИЙ Кузьма Данилович, 1902 р. н., уродженець с. Мохнач Чорнобаївського р-ну, українець, б/п. Колгоспник. 4 вересня 1937р. трійкою УНКВС Київської обл. засуджений до 10 р. ВТТ. Реабілітований у 1989 р.

УСЕНКО Василь Борисович, 1904 р. н, уродженець с.Вереміївка Чорнобаївського р-ну, українець, б/п. 13 листопада 1937 р. трійкою УНКВС Полтавської обл. засуджений до 10 р. ВТТ. Реабілітований у 1968 р.

УСЕНКО Костянтин Омелянович, 1883 р. н., уродженець с. Мала Бурімка Чорнобаївського р-ну, українець, б/п. 15 червня 1929 р. сесією Шевченківського окружного суду засуджений до 3 р. ВТТ. Реабілітований у 1969 р.

УСТИМЕНКО Григорій Захарович, 1899 р. н.,уродженець с. Крутьки Чорнобаївського р-ну, українець, б/п. 2 квітня 1938 р. трійкою УНКВС Полтавської обл. засуджений до ВМП. Реабілітований у 1957 р.

ФЕНЬ Василь Прокопович, 1875 р. н., уродженець с. Москаленки Чорнобаївського р-ну, українець, б/п. 9 квітня 1938 р. трійкою УНКВС Полтавської обл. засуджений до ВМП. Реабілітований у 1958 р.

ФЕСЕНКО Феодосій Корнійович, 1900 р. н., уродженець с. Вереміївка Чорнобаївського р-ну, українець, б/п. Рішенням особливої трійки УНКВС по Полтавській обл. 2 квітня 1938 р. засуджений до ВМП. Постановою президії Полтавського обл. суду від 30 вересня 1959 р. реабілітований.

ФЕСЕНКО Антон Дмитрович, 1890 р.н., уродженець с. Мельники Чорнобаївського р-ну, українець, б/п. 25 лютого 1938 р. Полтавським обл. судом засуджений до 4 р. ВТТ. Реабілітований у 1989 р.

ФЕСЕНКО Олексій Микитович, 1900 р. н., уродженець с. Васютинці Чорнобаївського р-ну, українець, б/п. 17 серпня 1937 р. трійкою УНКВС Київської обл. засуджений до ВМП. Реабілітований у 1989 р.

ХАДУЛІН Сергій Іванович, 1889 р. н., уродженець м.Шостка, українець, б/п. Працював лісником в с. Велика Бурімка Чорнобаївського р-ну. 29 вересня 1937 р. трійкою УНКВС Київської обл. засуджений до ВМП. Реабілітований у 1989 р.

ХАРЧЕНКО Олексій Іванович, 1914 р. н., уродженець с.Чорнобай Чорнобаївського р-ну, українець, б/п. 4 червня 1942 р. ВТ 352 стрілецької дивізії засуджений до 10 р. ВТТ. Реабілітований у 1990 р.

ХВОСТОВ Андрій Васильович, 1898 р. н., українець, б/п. 28 серпня 1939 р. Полтавським обл. судом засуджений до 3 р. ВТТ. Реабілітований у 1989 р.

ХОМЕНКО Григорій Мойсейович, 1915 р. н., уродженець с. Бузьки (нині Жовтневе) Чорнобаївського р-ну, українець, б/п. 31 березня 1943 р. засуджений ВТ до 5 р. Реабілітований у 1958 р.

ЦЕХОНЯ Яків Маркович, 1925 р. н., уродженець с. Бакаєве Чорнобаївського р-ну, українець, б/п. 19 січня 1946 р. ВТ 57 гвардійської стрілецької дивізії засуджений до 10 р. ВТТ. Реабілітований у 1962 р.

ЦИБАНЬ Михайло Петрович, 1886 р. н., уродженець с. Великі Канівці Чорнобаївського р-ну, українець, б/п. Працював у школі. 25 листопада1937 р. трійкою УНКВС Полтавської обл. засуджений до 10 р. ВТТ. Реабілітований у 1989 р.

ЦИГАННИК Петро Петрович, 1885 р.н., уродженець с. Чорнобай Чорнобаївського р-ну, українець, б/п. Працював вчителем. 5 грудня 1937 р. Полтавським обл. судом засуджений до 10 р. ВТТ. Реабілітований у 1988 р. Повернувся додому. Помер в 1947 р., похований в смт. Чорнобай.

ЧАДЮК Омелян Никифорович, 1893 р. н., уродженець х. Бондарі Житомирської обл., українець, б/п. 25 жовтня 1937 р. трійкою УНКВС Київської обл. засуджений до ВМП. Реабілітований у 1959 р.

ЧАДЮК Тит Никифорович, 1899 р. н., уродженець х. Бондарі Житомирської обл., українець, б/п. 25 жовтня 1937 р. трійкою УНКВС Київської обл. засуджений до ВМП. Реабілітований у 1959 р.

ЧЕРЕВАНЬ Микола Дмитрович, 1895 р. н., уродженець с. Савківка Чорнобаївського р-ну, українець, б/п. 10 вересня 1937 р. трійкою УНКВС Київської обл. засуджений до ВМП. Реабілітований у 1989 р.

ЧЕРЕПОК Степан Петрович, 1899 р. н., уродженець с. Мохнач Чорнобаївського р-ну, українець, б/п. Колгоспник. 4 вересня 1937 р. трійкою УНКВС Київської обл. засуджений до 10 р. ВТТ. Реабілітований у 1989 р.

ЧЕРІНЬКО Степан Іванович, 1881 р. н., уродженець с. Богодухівка Чорнобаївського р-ну, українець, б/п. 6 квітня 1930 р. особливою судовою колегією ДПУ УРСР засуджений до 5 р. ВТТ. Реабілітований у 1989 р.

ЧЕРКАЩЕНКО Опанас Євдокимович, 1903 р. н., уродженець с. Вереміївка Чорнобаївського р-ну, українець, б/п. 19 липня1937 р. трійкою УНКВС Харківської обл. засуджений до ВМП. Реабілітований у 1968 р.

ЧЕРНИШ Андрій Лукович, 1909 р. н., уродженець с. Мельники Чорнобаївського р-ну, українець, б/п. 13 липня 1937 р. трійкою УНКВС Київської обл. засуджений до ВМП. Реабілітований у 1989 р.

ЧІПЕНКО Степан Андрійович, 1900 р.н., уродженець с. Ленінське Чорнобаївського р-ну, українець, б/п. 26 липня 1941 р. Полтавським обл. судом засуджений до 7 р. ВТТ. Реабілітований у 1989 р.

ЧИГРИН Анатолій Іванович, 1878 р. н., уродженець смт. Чорнобай, українець, б/п. 13 серпня 1937 р. трійкою УНКВС Київської обл. засуджений до ВМП. Реабілітований у 1989 р.

ЧУБ Василь Максимович, 1904 р. н., уродженець с. Вереміївка Чорнобаївського р-ну, українець, б/п. 20 вересня 1929 р. судовою колегією ОДПУ УРСР засуджений до ВМП. Реабілітований у 1972 р.

ЧУЧУКАЛО Василь Кирилович, 1897 р. н., уродженець с. Лихоліти Чорнобаївського р-ну, українець, б/п. 3 грудня 1930 р. судовою колегією ОДПУ УРСР засуджений до 3 р. заслання. Реабілітований у 1989 р.

ЧУЧУКАЛО Сидір Кирилович, 1892 р. н., уродженець с. Лихоліти Чорнобаївського р-ну, українець, б/п. 10.09.1937 р. трійкою УНКВС Київської обл. засуджений до 10 р. ВТТ. Реабілітований у 1963 р.

ШАБЛЯ Василь Олександрович, 1897 р. н., уродженець с. Комінтерн Чорнобаївського р-ну, українець, б/п. 19 листопада 1937 р. трійкою УНКВС Полтавської обл. засуджений до 10 р. Реабілітований у 1989 р.

ШАДУРА Іван Свиридович, 1898 р. н., уродженець с. Хрестителеве Чорнобаївського р-ну, українець, б/п. Працював військкомом Таращанського РБК. 17 жовтня 1939 р. нарадою НКВС СРСР засуджений до 5 р. ВТТ. Реабілітований у 1957 р.

ШАДУРЯ Іван Пилипович, 1877 р.н., уродженець с. Хрестителеве Чорнобаївського р-ну, українець, б/п. 28 листопада 1930 р. судовою колегією ДПУ УРСР засуджений до 3 р. заслання. Реабілітований у 1989 р.

ШАПОВАЛЕНКО Петро Дмитрович, 1899 р. н., уродженець с. Денисівка Полтавської обл., українець, б/п. 13 листопада 1937 р. трійкою УНКВС Полтавської обл. засуджений до ВМП. Реабілітований у 1989 р.

ШАРИЙ Іван Антонович, 1899 р. н., уродженець с. Вереміївка Чорнобаївського р-ну, українець, б/п. 4 жовтня 1937 р. трійкою УНКВС Київської обл. засуджений до ВМП. Реабілітований у 1956 р.

ШАРАПА Зіновій Петрович, 1891 р. н., уродженець с. Чехівка Чорнобаївського р-ну, українець, б/п. 10 вересня 1937 р. трійкою УНКВС Київської обл. засуджений до ВМП. Реабілітований у 1959 р.

ШАРИЙ Олексій Іванович, 1875 р. н., уродженець с. Вереміївка Чорнобаївського р-ну, українець, б/п. 13 листопада 1937 р. трійкою УНКВС Полтавської обл. засуджений до ВМП. Реабілітований у 1989 р.

ШАХ Федір Іванович, 1895 р. н., уродженець с.Тальне Тальнівський р-н, українець, б/п, мешканець с. Чорнобай Чорнобаївського р-ну. 5 грудня 1937 р. трійкою УНКВС Полтавської обл. засуджений до 10 р. ВТТ. Реабілітований у 1960 р.

ШВАЛЬБЕ Яків Янович, 1897 р. н., уродженець Латвії, латвієць, б/п.Колгоспник. 20 січня 1938 р. НКВС і прокуратурою СРСР засуджений до ВМП. Реабілітований у 1958 р.

ШЕВЧЕНКО Андрій Іванович, 1913 р. н., уродженець с. Хрестителеве Чорнобаївського р-ну, українець, б/п. 17 серпня 1937 р. трійкою УНКВС Київської обл. засуджений до 10 р. ВТТ. Реабілітований у 1989 р.

ШЕВЧЕНКО Іван Федосійович, 1903 р.н., уродженець с. Хрестителеве Чорнобаївського р-ну, українець, б/п. Працював хліборобом. 28 листопада 1930 р. особливою судовою колегією ДПУ УРСР засуджений до 3 р. заслання. Реабілітований у 1989 р.

ШЕМШУР Данило Андрійович, 1907 р.н., уродженець с. Самовиця (нині с. Ленінське) Чорнобаївського р-ну, українець, б/п. 30 листопада1937 р. ОН при НКВС Полтавської обл. засуджений до 10 р. Реабілітований у 1989 р.

ШЕМШУР Федот Остапович, 1890 р.н., уродженець с. Самовиця (нині с.Ленінське) Чорнобаївського р-ну, б/п, українець. 2 квітня1938 р. трійкою УНКВС Полтавської обл. засуджений до ВМП. Реабілітований у 1957 р.

ШЕНДРИК Максим Пилипович, 1896 р.н., уродженець с. Лящівка Чорнобаївського р-ну, українець, б/п. 4 грудня 1930 р. трійкою ДП УРСР засуджений до 5 р. заслання. Реабілітований у 1989 р.

ШЕНДРИК Микола Архипович, 1890 р.н., уродженець с. Лящівка Чорнобаївського р-ну, українець, б/п. 9 квітня 1938 р. трійкою УНКВС Полтавської обл. засуджений до ВМП. Реабілітований у 1958 р.

ШЕНДРИК Максим Пилипович, 1896 р.н., українець, б/п. 2 квітня 1938 р. трійкою УНКВС Полтавської обл. засуджений до ВМП. Реабілітований у 1957 р.

ШЕНДРИК Олексій Дмитрович, 1880 р.н, уродженець с. Лящівка Чорнобаївського р-ну, українець, б/п. 22 вересня 1937 р. трійкою УНКВС Київської обл. засуджений до ВМП. Реабілітований у 1989 р.

ШЕНДРИК Дмитро Микитович, 1910 р. н., уродженець с. Красенівка Чорнобаївського р-ну, українець, б/п. 15 вересня 1937 р. трійкою УНКВС Київської обл. засуджений до ВМП. Реабілітований у 1989 р.

ШЕПЕЛЬ Дмитро Микитович, 1910 р. н., уродженець с. Красенівка Чорнобаївського р-ну, українець, б/п. Колгоспник. 15 вересня 1937 р. засуджений трійкою УНКВС Київської обл. до ВМП. Реабілітований у 1990 р.

ШЕПЕЛЬ Пантелій Федорович, 1880 р. н., уродженець с. Богодуховка Чорнобаївського р-ну, українець, б/п. 6 квітня 1930 р. трійкою ДПУ УРСР засуджений до 10 р. ВТТ. Реабілітований у 1989 р.

ЩЕРБИНА Костянтин Павлович, 1899 р.н., уродженець с. Велика Бурімка Чорнобаївського р-ну, б/п, українець. 3 вересня 1929 р. ОДПУ СРСР засуджений до 10 р. ВТТ. Реабілітований у 1989 р.

ЩЕРБИНА Іван Лукич, 1906 р.н., уродженець с. Чорнобай Чорнобаївського р-ну, українець, б/п. 10 вересня 1937 р. трійкою УНКВС УРСР засуджений до 10 р. ВТТ. Реабілітований у 1963 р.

ШИМАНСЬКИЙ Костянтин Йосипович, 1891 р. н., уродженець с. Москаленки, українець, б/п. 26 лютого 1937 р. постановою наркомату внутрішніх справ СРСР засуджений до ВМП. Реабілітований у 1957 р.

ШПИЛЬНИЙ Зінько Тимофійович, 1886 р.н., уродженець с. Велика Бурімка Чорнобаївського р-ну, українець, б/п. 19 березня 1930 р. ОН при ДПУ УРСР засуджений до 3 р. ВТТ. Реабілітований у 1989 р.

ШПИЛЬНИЙ Зіновій Тимофійович, 1885 р. н., уродженець с. В. Бурімка Чорнобаївського р-ну, українець, б/п. 13 жовтня 1937 р. трійкою УНКВС Полтавської обл. засуджений до ВМП. Реабілітований у 1989 р.

ШКАРБУЛЬ Анастасія Василівна, 1893 р. н., уродженка с. Ревбинці Чорнобаївського р-ну, українка, б/п. Без певних занять. 24 листопада 1939 р. Полтавським обл. судом засуджена до 5 р. ВТТ.Реабілітована у 1966 р.

ШКАРБУЛЬ Прохор Наумович, 1886 р. н., уродженець с. Ревбинці Чорнобаївського р-ну, українець, б/п. 1 грудня 1930 р. колегією ДПУ УРСР засуджений до 3 р. ВТТ. Реабілітований у 1989 р.

ШУМЕЙКО Данило Савович, 1894 р. н., уродженець с. Семенівка Чернігівської обл., українець, б/п. 28 серпня 1937 р. трійкою УНКВС Київської обл. засуджений до ВМП. Реабілітований у 1989 р.

ШИШКО Федір Хомич, 1895 р.н., уродженець с. Мала Бурімка Чорнобаївського р-ну, українець, б/п. 9 квітня 1938 р. трійкою УНКВС Полтавської обл. засуджений до ВМП. Працював конопельником. Реабілітований у 1957 р.

ЯКУБА Іван Григорович, 1884 р.н., уродженець с. Лящівка Чорнобаївського р-ну, українець, б/п. Колгоспник. 4 вересня 1937 р. трійкою НКВС Полтавської обл. засуджений до ВМП. Реабілітований у 1989 р.

ЯРЕМЕНКО Яків Миколайович, 1898 р.н., уродженець с. Ревбинці Чорнобаївського р-ну, українець, б/п. 25 січня 1943 р. ВТ військ НКВС Саратовської обл. засуджений до 10 р. ВТТ. Реабілітований у 1989 р.

ЯРМОЛЕНКО Григорій Іванович, 1882 р. н., уродженець с. Митьки Чорнобаївського р-ну, українець, б/п. 2 квітня 1938 р. трійкою УНКВС Полтавської обл. засуджений до ВМП. Реабілітований у 1957 р.

ЯЦЕНКО Феодосій Романович, 1886 р.н., уродженець с. Савківка Чорнобаївського р-ну, українець, б/п. 19 листопада 1937 р. трійкою УНКВС Полтавської обл. засуджений до 10 р. ВТТ. Реабілітований у 1980 р.

ШПОЛЯНСЬКИЙ РАЙОН

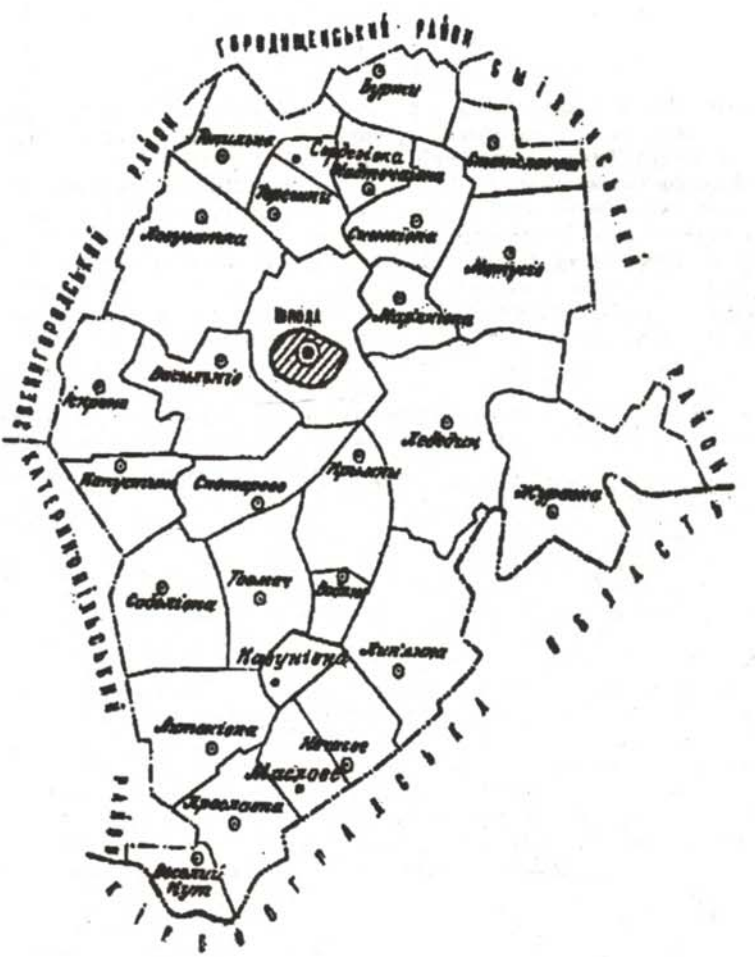

Районний центр	**—**	**м. Шпола**
Кількість населення	**—**	**52077**
Територія	**—**	**1,1 тис. кв. км.**
Міст	**—**	**1**
Сільських поселень	**—**	**36**

АРКУША Семен Феоктистович, 1898 р.н., уродженець с. Єлизаветка Катеринопільського р-ну, українець, б/п. Проживав у с. Єлизаветка Катеринопільського р-ну. Колгоспник. Трійкою НКВС по Київській обл. 25 квітня 1938 р. засуджений до ВМП. Реабілітований у 1958 р.

АФАНАСЬЄВ Андрій Тимофійович, 1913 р.н., уродженець м. Шпола Черкаської обл., українець, б/п. Проживав у м. Москва. Працював у 132 авіамайстерні м. Череповця. ВТ 14 повітряної армії 8 грудня 1943 р. засуджений до 10 р. ВТТ. Реабілітований у 1957 р.

БАБІЙ Корній Іванович, 1889 р.н., уродженець с. Іскрене Шполянського р-ну, Черкаської обл., українець, б/п. Працював бригадиром колгоспу ім. Шевченка. ОН при НКВС СРСР 16 грудня 1937 р. засуджений до 10 р. ВТТ. Реабілітований у 1957 р.

БАГЛЮК Марко Сергійович, 1881 р.н., уродженець с. Лип'янка Шполянського р-ну, українець, б/п. Працював хліборобом. Трійкою ДПУ УРСР 24 лютого 1930 р. засуджений до 4 р. ВТТ. Реабілітований 25 серпня 1989 р. прокурором і УКДБ Черкаської обл.

БАЛАГУРА Петро Демидович, 1886 р.н., уродженець с. Нечаєве Шполянського р-ну, українець, б/п. Працював хліборобом. 25 квітня 1930 р. засуджений до 5 р. ВТТ умовно. Реабілітований у 1989 р.

БАЛАМУТ Давид Якович, 1884 р.н., с. Матусів Шполянського р-ну, українець, б/п. Без певного роду заняття. Трійкою УНКВС по Київській обл. 19 жовтня 1937 р. засуджений до ВМП. Реабілітований у 1989 р.

БАЛАМУТ Ульян Якович, 1893 р.н., уродженець с. Матусів Шполянського р-ну, українець, б/п. Колгоспник. Трійкою НКВС 3 травня 1938 р. засуджений до ВМП. Реабілітований у 1958 р.

БАРАН Дмитро Гордійович, 1870 р.н., уродженець с. Журавка Шполянського р-ну, українець, б/п. Селянин-одноосібник. ОН при колегії ДПУ 24 лютого 1930 р. засуджений до 3-х р. заслання. Реабілітований у 1989 р.

БАРАН Степан Сергійович, 1887 р.н., уродженець с. Капустине Шполянського р-ну, українець, б/п. Працював начальником бурякопункту. Трійкою НКВС по Київській обл. 2 квітня 1938 р. засуджений до ВМП. Реабілітований у 1962 р.

БАРАН Трохим Дементійович, 1894 р.н., уродженець с. Капустине Шполянського р-ну, українець, б/п. Колгоспник. Трійкою НКВС по Київській обл. 2 квітня 1938 р. засуджений до ВМП. Реабілітований в 1989 р. президією Черкаського облсуду.

БАРВІНОК Іван Корнійович, 1889 р.н., уродженець с. Лип'янка Шполянського р-ну, українець, б/п. Колгоспник. Трійкою УНКВС по Київській обл. 8 жовтня 1938 р. засуджений до ВМП. Реабілітований у 1968 р.

БАРИМСЬКИЙ Йосип Пилипович, 1888 р.н., уродженець с. Мокра Калигірка Катеринопільського р-ну, українець, б/п. Колгоспник. Трійкою НКВС по Київській обл. 25 квітня 1938 р. засуджений до ВМП. Реабілітований у 1958 р.

БАРИМСЬКИЙ Прокіп Степанович, 1901 р.н., уродженець с. Ступичне Катеринопільського р-ну, українець. Колгоспник. Трійкою УНКВС по Київській обл. 25 квітня 1938 р. засуджений до ВМП. Реабілітований у 1958 р.

БАТОР Євтихій Васильович, 1904 р.н., уродженець с. Вікнине Катеринопільського р-ну, українець, б/п. Колгоспник. Трійкою НКВС по Київській обл. 25 квітня 1938 р. засуджений до ВМП. Реабілітований у 1958 р.

БАЧЕНКО Федір Христофорович, 1896 р.н., уродженець м. Шпола, українець, б/п. Працював лійником Шполянського цукрозаводу. Трійкою УНКВС по Київській обл. 25 квітня 1938 р. засуджений до ВМП. Реабілітований у 1959 р.

БЕЗУГЛИЙ Микита Іванович, 1884 р.н., уродженець с. Сигнаївка Шполянського р-ну, українець. Працював столяром Матусівського цукрозаводу. Постановою трійки УНКВС по Київській обл. 28 квітня 1938 р. засуджений до ВМП. Реабілітований у 1959 р.

БЕЛІКОВА Параска Іванівна, 1900 р.н., уродженка с. Красне Красненського р-ну Орловської обл., росіянка, б/п. Проживала в м. Шпола. Не працювала. Київським облсудом 27 лютого 1953 р. засуджена до 25 р. ВТТ. Реабілітована у 1989 р.

БЕНЕШ-БЕВЗУК Микола Семенович, 1895 р.н., уродженець с. Перечинське Доминського повіту, (Галичина), українець, б/п. Проживав в с. Матусів Шполянського р-ну. Працював інженером-теплотехніком цукрозаводу. Постановою НКВС СРСР 4 листопада 1937 р. засуджений до ВМП. Реабілітований в 1989 р.

БЕРЕСТОВИЙ Іван Кіндратович, 1901 р.н., уродженець с. Матусів Шполянського р-ну, українець, б/п. Колгоспник. Трійкою НКВС 3 травня 1938 р. засуджений до ВМП. Реабілітований у 1958 р.

БИКОНІН Микола Васильович, 1887 р.н., уродженець м. Добровеличківка Одеської обл., українець, б/п. Проживав в м. Шпола. Працював завідуючим юридичною консультацією. Трійкою УНКВС по Київській обл. 4 грудня 1937 р. засуджений до 10 р. ВТТ. Реабілітований у 1962 р.

БИЧЕНКО Гаврило Данилович, 1902 р.н., уродженець с. Сердегівка Шполянського р-ну, українець, б/п. Червоноармієць. ВТ 261 СД 23 січня 1942 р. засуджений до ВМП. Реабілітований у 1981 р.

БІДНИЙ Тихін Ясонович, 1904 р.н., уродженець с. Матусів Шполянського р-ну, українець, б/п. Колгоспник. Трійкою УНКВС по Київській обл. 13 квітня 1938 р. засуджений до ВМП. Реабілітований у 1989 р.

БІЛИК Петро Іванович, 1899 р.н., уродженець с. Мокра Калигірка Катеринопільського р-ну, українець, б/п. Проживав у с. Киселівка Катеринопільського р-ну. Колгоспник. Трійкою НКВС по Київській обл. 28 квітня 1938 р. засуджений до ВМП. Реабілітований у 1958 р.

БІЛОУС Аврам Андрійович, 1899 р.н., уродженець с. Веселий Кут Шполянського р-ну, українець, б/п. Трійкою УНКВС по Київській обл. 25 квітня 1938 р. засуджений до ВМП. Реабілітований у 1958 р.

БІЛОУС Андрій Тимофійович, 1888 р.н., уродженець с. Товмач Шполянського р-ну, українець, б/п. Колгоспник. Трійкою НКВС по Київській обл. 3 травня 1938 р. засуджений до ВМП. Реабілітований у 1958 р.

БЛИЗНЮК Уляна Леонтіївна, 1904 р.н., уродженка с. Лозуватка Шполянського р-ну, українка, б/п. Домогосподарка. Трійкою НКВС по Київській обл. 21 червня 1938 р. засуджена до 5 р. заслання в Казахстан. Реабілітована в 1958 р.

БОГАЧ Кирило Касьянович, 1894 р.н., уродженець с. Надточаївка Шполянського р-ну. Працював учителем. Трійкою НКВС по Київській обл. 25 квітня 1938 р. засуджений до ВМП. Реабілітований у 1959 р.

БОГАЧ Михайло Пилипович, 1900 р.н., уродженець с. Матусів Шполянського р-ну, українець, б/п. Працював слюсарем у колгоспі "Комінтерн". Постановою трійки УНКВС по Київській обл. 28 квітня 1934 р. засуджений до ВМП. Реабілітований у 1989 р.

БОЙКО Григорій Іванович, 1898 р.н., уродженець с. Ступичне Катеринопільського р-ну, українець, б/п. Колгоспник. Трійкою УНКВС по Київській обл. 28 квітня 1938 р. засуджений до ВМП. Реабілітований у 1958 р.

БОЙКО Іван Опанасович, 1893 р.н., уродженець с. Матусів Шполянського р-ну, українець, б/п. Проживав у с. Матусів Шполянського р-ну Черкаської обл. Працював столярем колгоспу. Трійкою УНКВС по Київській обл. 10 травня 1938 р. засуджений до ВМП. Реабілітований у 1959 р.

БОЙКО Іван Іванович, 1904 р.н., уродженець с. Матусів Шполянського р-ну Черкаської обл., українець, б/п. Проживав у с. Матусів Шполянського р-ну. Колгоспник. Постійною трійкою УНКВС по Київській обл. 13 серпня 1937 р. засуджений до ВМП. Реабілітований у 1960 р.

БОЙКО Іван Трохимович, 1893 р.н., уродженець с. Лозуватка Шполянського р-ну, українець, б/п. Колгоспник. Трійкою УНКВС по Черкаській обл. 25 квітня 1938 р. засуджений до ВМП. Реабілітований у 1959 р.

БОЙКО Ілля Якович, 1896 р. н., уродженець Польщі, українець, б/п. Проживав у с. Іскрене Шполянського р-ну. Працював бригадиром колгоспу. НКВС і прокурором СРСР 16 січня 1938 р. засуджений до ВМП. Реабілітований у 1960 р.

БОЙКО Михайло Іванович, 1898 р.н., уродженець с. Ступичне Катеринопільського р-ну, українець, б/п. Колгоспник. Трійкою УНКВС по Київській обл. 28 квітня 1938 р. засуджений до ВМП. Реабілітований у 1958 р.

БОНДАР Арсентій Михайлович, 1880 р.н., уродженець с. Ярошівка Катеринопільського р-ну, українець, б/п. Колгоспник. Трійкою НКВС по Київській обл. 5 квітня 1938 р. засуджений до ВМП. Реабілітований у 1957 р.

БОНДАР Мефодій Павлович, 1889 р.н., уродженець с. Ярошівка Катеринопільського р-ну, українець, б/п. Працював рахівником школи. Трійкою НКВС по Київській обл. 5 квітня 1938 р. засуджений до ВМП. Реабілітований у 1957 р.

БОНДАР Сергій Васильович, 1884 р.н., уродженець с. Ярошівка Катеринопільського р-ну, українець. Працював учителем школи. Трійкою НКВС по Київській обл. 5 квітня 1938 р. засуджений до ВМП. Реабілітований у 1957 р.

БОНДАР Феодосій Діонович, 1890 р.н., уродженець с. Ярошівка Катеринопільського р-ну, українець, б/п. Працював слюсарем на Киселівській МТС. Трійкою НКВС по Київській обл. 5 квітня 1938 р. засуджений до ВМП. Реабілітований у 1957 р.

БОНДАРЕНКО Гнат Маркович, 1883 р.н., уродженець с. Суха Калигірка Катеринопільського р-ну, українець, б/п. Колгоспник. Трійкою НКВС по Київській обл. засуджений 25 квітня 1938 р. до ВМП. Реабілітований у 1958 р.

БУБЛИК Дмитро Овксентійович, 1897 р.н., уродженець с. Антонівка Шполянського р-ну, українець, б/п. Проживав у с. Мокра Калигірка Катеринопільського р-ну. Працював робітником на Ярошівському цукрозаводі. Трійкою НКВС по Київській обл. 25 квітня 1938 р. засуджений до ВМП. Реабілітований Президією Черкаського облсуду.

БУДКЕВИЧ Петро Трохимович, 1897 р.н., уродженець с. Лозуватка Шполянського р-ну, українець, б/п. Проживав у селі Лозуватка. Працював механіком у колгоспі. Трійкою НКВС по Київській обл. 19 квітня 1939 р. засуджений до ВМП. Реабілітований у 1959 р.

БУДКІВСЬКИЙ Адам Якович, 1897 р.н., уродженець с. Радчі Народичського р-ну Київської обл., поляк, б/п. Проживав у м. Шпола. Працював теслею на цукрозаводі. Трійкою УНКВС по Київській обл. 21 вересня 1938 р. засуджений до ВМП. Реабілітований у 1989 р.

БУЛЬБА Зінаїда Олександрівна, 1899 р.н., уродженка м. Горохів Волинської обл., українка, б/п. Проживала у м. Шпола. Працювала секретарем-машиністкою у Кагарлицькій райспоживспілці. ОН при НКВС СРСР 22 грудня 1937 р. засуджена до 10 р. ВТТ. Реабілітована у 1989 р.

БУЛЬБА Петро Васильович, 1882 р.н., уродженець с. Старі Кошари Ковельського р-ну Волинської обл., українець, б/п. Працював секретарем-юристом на Шполянському цукрозаводі. Постановою НКВС СРСР 5 листопада 1937 р. засуджений до ВМП. Реабілітований у 1989 р.

БУТКЕВИЧ Карпо Павлович, 1891 р.н., уродженець с. Лозуватка Шполянського р-ну, українець, б/п. Працював вантажником цукрозаводу. Трійкою УНКВС по Київській обл. 28 серпня 1937 р. засуджений до ВМП. Реабілітований у 1989 р.

БУЦЕНКО Конон Мойсейович, 1888 р.н., уродженець с. Лебедин Шполянського р-ну, українець, б/п. Одноосібник. ОН при колегії ДПУ УРСР засуджений до 3 р. заслання. Реабілітований у 1989 р.

ВАЙВАЛ Карпо Трохимович, 1897 р.н., уродженець с. Журавка Шполянського р-ну, українець, б/п. Колгоспник. Трійкою НКВС УРСР Київської обл. засуджений до ВМП. Реабілітований в 1989 р.

ВАЙВАЛ Максим Сафронович, 1896 р.н., уродженець с. Журавка Шполянського р-ну, українець, б/п. Проживав у с. Журавка. Працював завідуючим лабораторією в колгоспі. Трійкою НКВС по Київській обл. 1 вересня 1938 р. був засуджений до ВМП. Реабілітований у 1989 р.

ВАЙВАЛА Максим Сафронович, 1896 р.н., уродженець с. Журавка Шполянського р-ну, українець, б/п. Колгоспник. Трійкою УНКВС по Київській обл. 1 вересня 1938 р. засуджений до ВМП. Реабілітований у 1989 р.

ВАЙВАЛА Сергій Петрович, 1897 р.н., уродженець с. Журавка Шполянського р-ну, українець, б/п. Одноосібник. Трійкою УНКВС по Київській обл. засуджений до ВМП. Реабілітований у 1960 р.

ВАРЕНИК Василь Максимович, 1891 р.н., уродженець с. Матусів Шполянського р-ну, українець, б/п. Працював столяром на цукрозаводі. Постановою трійки УНКВС по Київській обл. 28 січня 1938 р. засуджений до ВМП. Реабілітований у 1989 р.

ВАРЕНИК Домаха Митрофанівна, 1891 р.н., уродженка с. Матусів Шполянського р-ну, українка, б/п. Домогосподарка. ОН при НКВС СРСР 21 червня 1938 р. засуджена до 5 р. заслання в Казахстан. Реабілітована у 1959 р.

ВАРЕНИК Іван Васильович, 1897 р.н., уродженець с. Матусів Шполянського р-ну, українець, б/п. Колгоспник. Трійкою при колегії ДПУ УРСР 10 березня 1930 р. засуджений до ВМП. Реабілітований у 1989 р.

ВАРЕНИК Пантелей Аврамович, 1890 р.н., уродженець с. Матусів Шполянського р-ну, українець, б/п. Колгоспник. Трійкою УНКВС по Київській обл. засуджений до ВМП. Реабілітований у 1989 р.

ВАРЕНИК Порфирій Максимович, 1887 р.н., уродженець с. Матусів Шполянського р-ну, українець, колишній член ВКП(б). Проживав у с. Водяне Шполянського р-ну. Колгоспник. Комісією НКВС і прокурором СРСР засуджений до ВМП.

ВАРЕНИК Федір Васильович, 1900 р.н., уродженець с. Матусів Шполянського р-ну, українець, б/п. Проживав у с. Лебедин Шполянського р-ну. Працював робітником на Шполянському цукрозаводі. Трійкою при Київському обл. управлінні НКВС УРСР 28 серпня 1937 р. засуджений до ВМП. Реабілітований у 1989 р.

ВАСИЦЬКИЙ Леонід Борисович, 1915 р.н., уродженець м. Звенигородка Черкаської обл., українець, б/п. Проживав у м. Златопіль. Працював завідуючим складом в Златопільській РСС. ОН при НКВС СРСР засуджений до ВМП. Реабілітований в 1958 р.

ВЕРЕНИЦЯ Терентій Іванович, 1887 р.н., уродженець с. Суха Калигірка Катеринопільського р-ну, українець, б/п. Проживав у м. Одеса. Працював вантажником порту. Трійкою ДПУ УРСР 3 травня 1933 р. засуджений до 3 р. вислання. Реабілітований у 1989 р.

ВЕРМАН Порфирій Максимович, 1895 р.н., уродженець с. Ярошівка Катеринопільського р-ну, українець. Працював слюсарем на Ярошівському цукрозаводі. Трійкою НКВС УРСР по Київській обл. 5 квітня 1938 р. засуджений до ВМП. Реабілітований у 1957 р.

ВЕТРУШКО Захар Мефодійович, 1895 р.н., уродженець м. Шпола, українець, б/п. Проживав у м. Шпола. Колгоспник. Трійкою ДПУ УРСР в 1934 р. засуджений до 8 р., достроково звільнений. Реабілітований у 1989 р.

ВИКИДАНЕЦЬ Гнат Євстахійович, 1895 р.н., уродженець с. Сигнаївка Шполянського р-ну, українець, б/п. Працював вагарем на ст. Сигнаївка. Трійкою УНКВС Одеської обл. засуджений до ВМП. Реабілітований у 1961 р.

ВИНІЧЕНКО Борис Онисимович, 1910 р.н., уродженець м. Шпола, українець, б/п. Працював помічником статиста. Шевченківським окружним судом 5 липня 1930 засуджений до 3 р. ВТТ. Реабілітований у 1989 р.

ВИСОКОЛЯН Олексій Леонтійович, 1887 р.н., уродженець с. Кримки Шполянського р-ну, українець, б/п. Працював ковбасником у Києві. Постановою НКВС СРСР 27 лютого 1955 р. засуджений до 5 р. заслання. Реабілітований у 1959 р.

ВІТРЕНКО Анастасія Самійлівна, 1886 р.н., уродженка с. Кам'януватка Шполянського р-ну, українка, б/п. Проживала у с. Кам'януватка. Колгоспниця. ОН при НКВС СРСР 21 червня 1938 р. засуджена до 5 р. Реабілітована в 1958 р.

ВІТРЕНКО Марія Мартинівна, 1886 р.н., уродженка с. Кам'януватка Шполянського р-ну, українка, б/п. Колгоспниця. ОН при НКВС СРСР засуджена до 5 р. заслання. Реабілітована у 1958 р.

ВЛАДИКО Онисій Микитович, 1884 р.н., уродженець с. Лип'янка Шполянського р-ну, українець, б/п. Працював хліборобом. Трійкою Колегії ДПУ УРСР 24 лютого 1930 р. засуджений до 5 р. ВТТ. Реабілітований у 1989 р.

ВЛАСЮК Петро Максимович, 1912 р.н., уродженець с. Кривець Ростожського р-ну Рівненської обл., українець, б/п. Проживав у м. Шпола. Працював агрономом-економістом Шполянського р-ну. ОН при НКВС СРСР 14 листопада 1937 р. засуджений до 10 р. ВТТ. Реабілітований у 1989 р.

ВОДЗИНСЬКИЙ Іван Антонович, 1885 р.н., уродженець с. Озоринці Могилівського р-ну Вінницької обл., українець, б/п. Проживав у м. Шпола Черкаської обл. Працював прибиральником на Шполянському бурякорадгоспі. УНКВС Київської обл. засуджений 11 жовтня 1937 р. до ВМП. Реабілітований у 1989 р.

ВОЙНАРОВСЬКИЙ Василь Іванович, 1894 р.н., уродженець м. Шпола Черкаської обл., українець, б/п. Проживав у м. Шпола. Трійкою УНКВС Київської обл. засуджений 29 жовтня 1937 р. до 10 р. ВТТ. Реабілітований у 1989 р.

ВОЛЕВИЧ Василь Іванович, 1896 р.н., уродженець м. Стовпці Мінської обл., білорус, б/п. Працював телефоністом на ст. Шпола. ОН при НКВС СРСР 2 листопада 1937 р. засуджений до 10 р. ВТТ. Реабілітований у 1956 р.

ВОЛИК-ВОЛІЧЕНКО Сидір Кирилович, 1876 р.н., уродженець с. Лебедин Шполянського р-ну, українець, б/п. Колгоспник. Трійкою ДПУ УРСР 28 квітня 1930 р. засуджений до 5 р. вислання. Реабілітований у 1989 р.

ВОЛКОВ Сергій Попович, 1886 р.н., уродженець с. Виштель Кіровоградської обл., українець, б/п. Проживав у с. Ярошівка Катеринопільського р-ну. Працював на цукрозаводі. Трійкою НКВС УРСР по Київській обл. 25 квітня 1938 р. засуджений до ВМП. Реабілітований у 1968 р.

ВОЛОШИН Григорій Андрійович, 1897 р.н., уродженець с. Матусів Шполянського р-ну, українець, б/п. Колгоспник. Трійкою НКВС УРСР по Київській обл. 3 травня 1938 р. засуджений до ВМП. Реабілітований у 1958 р.

ВОЛОШИН Дмитро Порфирович, 1893 р.н., уродженець с. Ярошівка Катеринопільського р-ну, українець, б/п. Колгоспник. Трійкою НКВС УРСР по Київській обл. 5 квітня 1938 р. засуджений до ВМП. Реабілітований у 1957 р.

ВОРОПАЄВ Олександр Гаврилович, 1894 р.н., уродженець с. Тернова Волчанського р-ну Харківської обл., росіянин, з 1919 по 1937 р. член ВКП(б). Проживав у м. Шпола Черкаської обл. Працював секретарем у райпарткомі. ОН при НКВС СРСР 14 червня 1941 р. засуджений до 5 р. ВТТ. Реабілітований у 1958 р.

ВОСКОБІЙНИК Микола Семенович, 1905 р.н., уродженець с. Лебедин Шполянського р-ну, українець, б/п. Робітник. Постановою трійки УНКВС по Київській обл. засуджений до ВМП. Реабілітований у 1989 р.

ВЬЮНОВ Василь Дмитрович, 1886 р.н., уродженець с. Макіївка Смілянського р-ну, українець, б/п. Проживав у с. Терешки Шполянського р-ну Черкаської обл. Працював агрономом у Шполянському бурякорадгоспі. Трійкою УНКВС Одеської обл. 25 грудня 1937 р. засуджений до ВМП. Реабілітований у 1960 р.

ГАВУРА Іван Васильович, 1895 р.н., уродженець м. Шпола, українець, б/п. Працював хліборобом. Трійкою Колегії ДПУ УРСР 28 січня 1930 р. засуджений до 10 р. ВТТ. Реабілітований у 1989 р.

ГАВУРА Полікарп Васильовнч, 1901 р.н., уродженець м. Шпола Черкаської обл., українець, б/п. Проживав у м. Шпола. Працював маляром. Трійкою УНКВС по Київській обл. засуджений до ВМП. Реабілітований у 1989 р.

ГАЙДАЄНКО Іван Олексійович, 1889 р.н., уродженець м. Шпола, українець, б/п. Працював статистом в заготконторі. 25 квітня 1938 р. засуджений до ВМП. Реабілітований у 1959 р.

ГАЙДАШ Роман Логвинович, 1890 р.н., уродженець с. Кримки Шполянського р-ну, українець, б/п. Проживав у с. Васильків Шполянського р-ну. Працював директором школи. Комісією НКВС і Прокурором СРСР 19 січня 1838 р. засуджений до ВМП. Реабілітований у 1957 р.

ГАМЗА Цезар Юхимович, 1900 р.н., уродженець м. Шунгини, єврей, б/п. Проживав у м. Шпола. Працював мідником МТС. Постановою НКВС УРСР 28 серпня 1937 р. засуджений до ВМП. Реабілітований у 1989 р.

ГАРКАВИЙ Микола Андрійович, 1913 р.н., уродженець м. Шпола, українець, б/п. Одноосібник. Трійкою КДБ УРСР 26 лютого 1930 р. засуджений до ВМП. Реабілітований у 1989 р.

ГАРМАШ Павло Петрович, 1880 р.н., уродженець с. Матусів Шполянського р-ну, б/п. Священик. Судом трійки при Колегії ДПУ УРСР 10 березня 1930 р. засуджений до 10 р. ВТТ. Реабілітований у 1989 р.

ГЕГЕЛЬСЬКИЙ Мойсей Пилипович, 1894 р.н., уродженець м. Шпола, єврей, б/п. Працював завідуючим магазином. Особливою нарадою ДПУ УРСР 26 січня 1930 р. засуджений до 3 р. заслання. Реабілітований у 1989 р.

ГЕЛЬНЕР Томаш Станіславович, 1905 р.н., уродженець м. Вінниця, поляк, б/п. Проживав у с. Васильків Шполянського р-ну. Працював вчителем у школі. Комітетом і прокуратурою СРСР засуджений до ВМП. Реабілітований у 1958 р.

ГЕРАСИМЕНКО Федір Микитович, 1879 р.н., уродженець с. Лебедин Шполянського р-ну, українець,. УНКВС по Київській обл. 3 травня 1938 р. засуджений до ВМП. Реабілітований у 1958 р.

ГЛАДИШКО Семен Микитович, 1878 р.н., уродженець с. Лип'янка Шполянського р-ну, українець. Проживав у с. Лип'янка. Працював хліборобом. Трійкою Колегії ДПУ УРСР 24 лютого 1930 р. засуджений до 10 р. ВТТ. Реабілітований у 1989 р.

ГЛИНЯНИЙ Йосип Натович, 1892 р.н., уродженець с. Суха Калигірка Катеринопільського р-ну, українець, б/п. Проживав у с. Мокра Калигірка. Працював різноробітником в Ярошівському радгоспі. Трійкою УНКВС по Київській обл. 25 квітня 1938 р. засуджений до ВМП. Реабілітований у 1958 р.

ГЛУЩЕНКО Євген Федорович, 1895 р.н., уродженець с. Журавка Шполянського р-ну, українець, б/п. Працював столяром у Капітанівському лісництві. Трійкою УНКВС по Київській обл. 20 листопада 1937 р. засуджений до ВМП. Реабілітований у 1960 р. Місце поховання невідоме.

ГЛУЩЕНКО Ілларіон Іванович, 1899 р.н., уродженець с. Надточаївка Шполянського р-ну, українець, б/п. Колгоспник. Трійкою УНКВС по Київській обл. 3 травня 1938 р. засуджений до ВМП. Реабілітований у 1958 р.

ГЛУЩЕНКО Тихін Прокопович, 1890 р.н., уродженець с. Надточаївка Шполянського р-ну, українець, б/п. Колгоспник. Трійкою УНКВС по Київській обл. 25 квітня 1938 р. засуджений до ВМП. Реабілітований у 1959 р.

ГОЛОВКО Федір Прокопович, 1903 р.н., уродженець с. Маслове Шполянського р-ну, українець, б/п. Проживав у с. Маслове Шполянського р-ну. Колгоспник. Трійкою УНКВС по Київській обл. 13 квітня 1938 р. засуджений до ВМП. Реабілітований у 1989 р.

ГОНЧАР Єфрем Пилипович, 1885 р.н., уродженець с. Лип'янка Шполянського р-ну, українець, б/п. Працював обліковцем колгоспу. Трійкою УНКВС по Київській обл. 9 жовтня 1937 р. засуджений до ВМП. Реабілітований у 1968 р.

ГОНЧАРЕНКО Михайло Фаустович, 1887 р.н., уродженець м. Шпола Черкаської обл., українець, б/п. Проживав у м. Шпола. Працював різноробітником на меблевій фабриці. Трійкою УНКВС по Київській обл. 25 квітня 1938 р. засуджений до ВМП. Реабілітований у 1959 р.

ГОРБАНОВСЬКИЙ Казимір Павлович, 1905 р.н., уродженець с. Снігурове Тетіївського р-ну Київської обл., українець, б/п. Проживав у с. Матусів Шполянського р-ну. Працював бухгалтером радгоспу. Постановою НКВС СРСР 7 січня 1938 р. засуджений до ВМП. Реабілітований у 1989 р.

ГОРДА Яким Якович, 1884 р.н., уродженець с. Матусів Шполянського р-ну, українець, б/п. Працював теслею-столяром. Засуджений 13 серпня 1937 р. до ВМП. Реабілітований у 1989 р.

ГОРОВЕНКО Пилип Іванович, 1882 р.н., уродженець с. Кам'януватка Шполянського р-ну, українець, б/п. Працював хліборобом. ОН при Колегії ДПУ УРСР засуджений до 3 р. заслання. Реабілітований у 1989 р.

ГРАБАРЧИК Сигизмунд Антонович, 1891 р.н., уродженець м. Ченстохов (Польща), поляк, б/п. Проживав у м. Шпола. Працював токарем. НКВС і Прокурором СРСР 4 листопада 1937 р. засуджений до ВМП. Реабілітований у 1960 р.

ГРАБАРЧУК Феодосія Василівна, 1907 р.н., уродженка с. Товмач Шполянського р-ну, українка, б/п. Домогосподарка. ОН при НКВС СРСР 21 червня 1938 р. засуджена до 5 р. заслання. Реабілітована у 1960 р.

ГРИВОЛЬ Іван Степанович, 1886 р.н., уродженець Австрії, українець, б/п. Проживав у с. Матусів Шполянського р-ну. Працював малярем на цукрозаводі. Трійкою УНКВС по Київській обл. 25 вересня 1938 р. засуджений до ВМП. Реабілітований у 1989 р.

ГРИЦАЙ Іван Онуфрійович, 1885 р.н., уродженець с. Брониця (Польща), українець, б/п. Проживав у с. Матусів Шполянського р-ну. Працював теслею у Павлівському радгоспі. Трійкою УНКВС по Київській обл. 25 листопада 1938 р. засуджений до 10 р. ВТТ. Реабілітований у 1989 р.

ГРИЦИШИН Микола Іванович, 1896 р.н., уродженець с. Воля Задеревацька, українець, колишній член ВКП(б). Проживав у м. Шпола. Працював слюсарем на Шполянському цукрозаводі. Комісією НКВС і Прокурором СРСР 22 жовтня 1937 р. засуджений до ВМП. Реабілітований у 1957 р.

ГРИЦИШИНА Єлизавета Сергіївна, 1897 р.н., уродженка с. Мліїв Городищенського р-ну Черкаської обл., українка, б/п. Проживала у м. Шпола. Особливою нарадою при НКВС 21 червня 1938 р. засуджена до 5 р. заслання в Казахстан. Реабілітована у 1989 р.

ГРИШТОПА Микита Архипович, 1908 р.н., уродженець с. Соболівка Шполянського р-ну, українець, б/п. Працював трактористом у колгоспі. Трійкою УНКВС по Київській обл. 15 квітня 1938 р. засуджений до ВМП. Реабілітований у 1956 р.

ГРИЩЕНКО Іван Микитович, 1904 р.н., уродженець с. Матусів Шполянського р-ну, українець, б/п. Колгоспник в колгоспі ім. Комінтерна. Трійкою УНКВС по Київській обл. засуджений до 10 р. ВТТ. Реабілітований у 1989 р.

ГРУДЕНЬ Левко Іванович, 1896 р.н., уродженець с. Домброва (Польща), поляк, б/п. Проживав у с. Іскрене Шполянського р-ну. Працював робітником у кар'єрі. ОН при НКВС СРСР 16 січня 1938 р. засуджений до ВМП. Реабілітований у 1989 р.

ГУБА Федір Петрович, 1895 р.н., уродженець с. Лебедин Шполянського р-ну, українець, б/п. Трійкою УНКВС по Київській обл. 3 травня 1938 р. засуджений до ВМП. Реабілітований у 1958 р.

ГУДИМ Іван Оксентійович, 1898 р.н., уродженець с. Васильків Шполянського району, українець, б/п. Проживав у с. Васильків Шполянського р-ну. Працював секретарем у сільській Раді. Трійкою УНКВС по Київській обл. 19 квітня 1938 р. засуджений до ВМП. Реабілітований у 1959 р.

ГУМИН Микола Іванович, 1887 р.н., уродженець с. Старовість, Польща, українець, б/п. Проживав у м. Шпола. Працював фельдшером у Шполянській лікарні. Трійкою НКВС по Київській обл. засуджений до ВМП. Реабілітований у 1989 р.

ГУНДЕРТМАРК Станіслав Іванович, 1904 р.н., уродженець м. Гайсин Вінницької обл., німець, б/п. Проживав у с. Матусів Шполянського р-ну. Працював завідуючим приймальним пунктом на цукрозаводі. Особливою нарадою НКВС СРСР 16 січня 1938 р. засуджений до 10 р. ВТТ. Реабілітований у 1959 р.

ДЕДА Болеслав Францович, 1907 р.н., уродженець м. Городок Хмельницької обл., поляк, б/п. Проживав у м. Шпола. ОН при НКВС 19 грудня 1937 р. засуджений до ВМП. Реабілітований у 1958 р.

ДЕМУС Мина Степанович, 1895 р.н., уродженець с. Ярошівка Катеринопільського р-ну Черкаської обл., українець, б/п. Працював столяром на цукрокомбінаті. Трійкою НКВС по Київській обл. 5 квітня 1938 р. засуджений до ВМП. Реабілітований у 1957 р.

ДЕНИСЕНКО Григорій Тихоиович, 1908 р.н., уродженець с. Терешки Шполянського р-ну, українець, б/п. Працював водієм у колгоспі. Трійкою УНКВС 15 вересня 1937 р. засуджений до 10 р. Реабілітований у 1970 р.

ДЕНИСЕНКО Іван Тихонович, 1891 р.н., уродженець с. Терешки Шполянського р-ну, українець, б/п. Працював робітником на підсобних роботах. Трійкою УНКВС по Київській обл. 22 вересня 1937 р. засуджений до ВМП. Реабілітований у 1989 р.

ДЕРЕВЕЦЬКИЙ Никифір Герасимович, 1894 р.н., уродженець с. Ступичне Катеринопільського р-ну Черкаської обл., українець, б/п. Колгоспник. Трійкою НКВС по Київській обл. 28 квітня 1938 р. засуджений до ВМП. Реабілітований у 1958 р.

ДЕТЯ Іссак Петрович, 1913 р.н., уродженець с. Станіславчик Шполянського р-ну, українець, б/п. Працював вантажником на Матусівському цукрозаводі. Трійкою УНКВС по Київській обл. 2 листопада 1937 р. засуджений до 10 р. Реабілітований у 1989 р.

ДЖУПА Пилип Якович, 1889 р.н., уродженець с. Водяне Шполянського р-ну Черкаської обл., українець, б/п. Працював теслею на цукрозаводі. 19 серпня 1937 р. засуджений до ВМП. Реабілітований у 1966 р.

ДЖУС Мефодій Карпович, 1895 р.н., уродженець с. Ярошівка Катеринопільського р-ну, б/п. Колгоспник. Трійкою УНКВС по Київській обл. 5 квітня 1938 р. засуджений до ВМП. Реабілітований у 1957 р.

ДИСКОВСЬКИЙ Ксенофонт Максимович, 1889 р.н., українець, б/п. Проживав у с. Ярошівка Шполянського р-ну. Працював статистиком. Трійкою УНКВС по Київській обл. 5 квітня 1938 р. засуджений до ВМП. Реабілітований у 1957 р.

ДИТИНЕНКО Кіндрат Іванович, 1892 р.н., уродженець с. Топілля Звенигородського р-ну, українець, б/п. Проживав у м. Шпола. Працював службовцем на Шполянському цукрозаводі. Трійкою УНКВС по Київській обл. 27 листопада засуджений до ВМП. Реабілітований у 1989 р.

ДІЖУР Андрій Степанович, 1886 р.н., уродженець с. Сигнаївка Шполянського р-ну, українець, б/п. Колгоспник. Трійкою УНКВС по Київській обл. 19 квітня 1938 р. засуджений до ВМП. Реабілітований у 1959 р. Місце поховання невідоме.

ДОБРЯНСЬКИЙ Михайло Іванович, 1915 р.н., уродженець с. Яструбенці Дашківського р-ну, українець. Проживав у с. Лозуватка Шполянського р-ну. Служба в Радянській Армії. Трійкою УНКВС по Київській обл. 5 липня 1945 р., засуджений до 10 р. ВТТ. Реабілітований у 1965 р.

ДОВГАЛЬ Віктор Овксентійович, 1874 р.н., уродженець с. Маслове Шполянського р-ну, українець. Колгоспник. Трійкою УНКВС по Київській обл. 28 квітня 1938 р. засуджений до ВМП. Реабілітований у 1962 р.

ДОВГАЛЬ Досій Вікторович, 1904 р.н., уродженець с. Маслове Шполянського р-ну, українець,. Проживав у с. Маслове Шполянського р-ну. Працював трактористом на МТС. Трійкою УНКВС по Київській обл. 28 квітня 1938 р. засуджений до 10 р. ВТТ. Реабілітований у 1962 р.

ДОМАШЕВСЬКИЙ Мирослав Казимирович, 1888 р.н., уродженець с. Пустока, Козятинського р-ну Вінницької обл., поляк, б/п. Проживав у м. Шпола Черкаської обл. Працював браківником на Шполянському цукрозаводі. Постановою НКВС 19 грудня 1938 р. засуджений до ВМП. Реабілітований у 1989 р.

ДУБИСЬКИЙ Сигизмунд Вікентійович, 1887 р.н., уродженець с. Велика Волиця Вінницької обл., поляк, б/п. Проживав у с. Лебедин Шполянського р-ну. Працював головним бухгалтером на Лебединському насінневому заводі. НКВС і прокурором СРСР 5 листопада 1937 р. засуджений до ВМП. Реабілітований у 1960 р.

ДУБОВИЙ Григорій Степанович, 1889 р.н., уродженець с. Лебедин Шполянського р-ну, українець, б/п. Працював рахівником. Трійкою УНКВС по Київській обл. 3 травня 1938 р. засуджений до ВМП. Реабілітований у 1958 р.

ДУБОВИЙ Тимофій Омелькович, 1886 р.н., уродженець с. Маслове Шполянського р-ну, українець, б/п. Колгоспник. Трійкою УНКВС по Київській обл. 25 жовтня 1937 р. засуджений до 10 р. ВТТ. Реабілітований у 1989 р.

ДЯДЯ Євген Якович, 1906 р.н., уродженець с. Матусів Шполянського р-ну, українець, б/п. Проживав у с. Мар'янівка Шполянського р-ну. Працював вантажником на Матусівському цукрозаводі. Колгоспник. Трійкою УНКВС по Київській обл. засуджений до 10 р. ВТТ. Реабілітований у 1967 р.

ДЯДЯ Логвин Григорович, 1903 р.н., уродженець с. Станіславчик Шполянського р-ну, українець, б/п. Працював робітником на Матусівському цукрозаводі. Трійкою УНКВС по Київській обл. 29 вересня 1937 р. засуджений до ВМП. Реабілітований в 1963 р.

ДЯДЯ Павло Якович, 1896 р.н., уродженець с. Станіславчик Шполянського р-ну, українець, б/п. Проживав у с. Матусів Шполянського р-ну. Працював робітником на Матусівському цукрокомбінаті. 10 вересня 1937 р. засуджений до ВМП. Реабілітований у 1968 р.

ЄВЧЕНКО Олександра Михайлівна, 1890 р.н., уродженка с. Юрківка Звенигородського р-ну Черкаської обл., українка, б/п. Проживала у с. Любисток Катеринопільського р-ну. Працівниця сільського господарства. ОН при колегії ДПУ УРСР 25 січня 1931 р. засуджена до 3 р. умовно. Реабілітована у 1989 р.

ЄДИН Митрофан Іванович, 1900 р.н., уродженець м. Шпола, українець, б/п. Працював бухгалтером колгоспу. Трійкою УНКВС 25 квітня 1938 р. засуджений до ВМП. Реабілітований у 1959 р.

ЄРМОЛЕНКО Кіндрат Васильович, 1877 р.н., уродженець с. Васильків Шполянського р-ну, українець, б/п. Працював столяром. Трійкою УНКВС 19 жовтня 1937 р. засуджений до ВМП. Реабілітований у 1989 р.

ЖДАНЮК Антон Йосипович, 1888 р.н., уродженець с. Піски Житомирської обл., українець, б/п. Проживав у м. Шпола. Працював робітником молочної ферми в Шполянському цукрорадгоспі. Постановою НКВС СРСР 22 жовтня 1937 р. засуджений до ВМП. Реабілітований у 1989 р.

ЖДУС Феофан Тарасович, 1874 р.н., уродженець с. Ярошівка Катеринопільського р-ну Черкаської обл., українець, б/п. Колгоспник. Трійкою УНКВС по Київській обл. 5 квітня 1938 р. засуджений до ВМП. Реабілітований у 1957 р.

ЖОЛОБІЦЬКИЙ Теофан Леонтійович, 1900 р.н., уродженець с. Глиняна Балка Шполянського р-ну, українець, б/п. Колгоспник. Трійкою УНКВС по Київській обл. 4 травня 1938 р. засуджений до ВМП. Реабілітований у 1960 р.

ЖУК Микола Левкович, 1907 р.н., уродженець м. Шпола, українець, б/п. Одноосібник. Трійкою ДПУ УРСР 26 лютого 1930 р. засуджений до ВМП. Реабілітований у 1989 р.

ЖУК Нечипір Левкович, 1902 р.н., уродженець м. Шпола, українець, б/п. Проживав у м. Шпола. Працював різноробітником у колгоспі. Трійкою УКДБ 23 лютого 1930 р. засуджений до ВМП. Реабілітований у 1989 р.

ЖУК Филимон Павлович, 1876 р.н., уродженець м. Шпола Черкаської обл., українець, б/п. Працював хліборобом. Особливою нарадою при колегії ДПУ УРСР засуджений до 3 р. заслання. Реабілітований у 1989 р.

ЖУЛИНСЬКИЙ Касьян Єрофейович, 1888 р.н., уродженець с. Водяне Шполянського р-ну, українець, б/п. Працював вантажником на Шполянському цукрозаводі. Трійкою ДПУ УРСР 13 березня 1937 р. засуджений до 10 р. ВТТ. Реабілітований у 1989 р.

ЗАБАРСЬКИЙ Наум Савелійович, 1899 р.н., уродженець м. Шпола, єврей, член ВКП(б). Проживав у м. Шпола Черкаської обл. Працівник машино-будівельного заводу. Військовою колегією Верховного Суду СРСР засуджений до ВМП. Реабілітований у 1956 р.

ЗАВГОРОДНІЙ Максим Григорович, 1899 р.н., уродженець с. Васильків Шполянського р-ну, українець, б/п. Працював секретарем колгоспу. Трійкою УНКВС по Київській обл. 23 квітня 1938 р. засуджений до ВМП. Реабілітований у 1958 р.

ЗАВГОРОДНІЙ Пилип Федотович, 1903 р.н., уродженець с. Надточаївка Шполянського р-ну, українець, б/п. Працював водієм в колгоспі. Трійкою УНКВС по Київській обл. 19 квітня 1938 р. засуджений до ВМП. Реабілітований у 1959 р.

ЗАВГОРОДНЯ Тетяна Юхимівна, 1893 р.н., уродженка с. Сигнаївка Шполянського р-ну, українка, б/п. Проживала у с. Надточаївка Шполянського р-ну. Колгоспниця. Постановою НКВС СРСР від 21 червня 1938 р. засуджена до 5 р. вислання в Казахстан. Реабілітована у 1959 р.

ЗАГОРУЙ Дмитро Кирилович, 1905 р.н., уродженець с. Соболівка Шполянського р-ну, українець, б/п. Колгоспник. Трійкою УНКВС по Київській обл. 4 травня 1938 р. засуджений до ВМП. Реабілітований в 1960 р.

ЗАДВОРНИЙ Дмитро Леонтійович, 1903 р.н., уродженець с. Ярославка Шполянського р-ну, українець, б/п. Проживав у с. Ярославка. Колгоспник. Трійкою УНКВС по Київській обл. 4 травня 1938 р. засуджений до ВМП. Реабілітований у 1960 р.

ЗАДНІПРЯНИЙ Антон Дмитрович, 1880 р.н., уродженець с. Матусів Шполянського р-ну, українець, б/п. Одноосібник. ОН при колегії ДПУ УРСР засуджений до 3 р. заслання. Реабілітований у 1989 р.

ЗАДНІПРЯНИЙ Дмитро Назарович, 1892 р.н., уродженець с. Матусів Шполянського р-ну, українець, б/п. Колгоспник. ОН при колегії ДПУ УРСР засуджений до 3 р. заслання. Реабілітований в 1989 р.

ЗАДНІПРЯНИЙ Панас Авакумович, 1888 р.н., уродженець с. Станіславчик Шполянського р-ну, українець, б/п. Проживав у с. Станіславчик Шполянського р-ну. Колгоспник. Постановою НКВС СРСР 17 листопада 1937 р. засуджений до ВМП. Реабілітований у 1989 р.

ЗАЙЧЕНКО Микола Михайлович, 1920 р.н., уродженець с. Пастирське Смілянського р-ну Черкаської обл., українець, б/п. Колгоспник. Кіровоградським облсудом 13 червня 1947 р. засуджений до 8 р. Реабілітований у 1969 р.

ЗАЛЕВСЬКИЙ Володимир Тимофійович, 1914 р.н., уродженець с. Соболівка Шполянського р-ну, українець. Проживав у м. Шпола. Працював інженером на Шполянському цукрозаводі. Комісією НКВС і прокурором СРСР 16 січня 1938 р. засуджений до ВМП. Реабілітований у 1962 р.

ЗАПІСЕЦЬКИЙ Іван Дмитрович, 1892 р.н., уродженець с. Скотареве Шполянського р-ну, б/п. Колгоспник, різноробітник. ОН при НКВС СРСР 22 листопада 1937 р. засуджений до 10 р. ВТТ. Реабілітований у 1989 р.

ЗАРУДНИЙ Василь Іванович, 1880 р.н., уродженець с. Вікнине Катеринопільського р-ну, українець, б/п. Колгоспник. Трійкою НКВС по Київській обл. 25 квітня 1938 р. засуджений до ВМП. Реабілітований у 1958 р.

ЗАСІДАТЕЛЬ Антон Оксентійович, 1906 р.н., уродженець м. Шпола, українець, б/п. Колгоспник. Трійкою Колегії ДПУ УРСР 26 лютого 1930 р. засуджений до 10 р. ВТТ. Реабілітований у 1989 р.

ЗБУРИН Іван Васильович, 1891 р.н., уродженець Польщі, українець, б/п. Проживав у м. Шпола Черкаської обл. Працював пожежним на нафтоскладі. НКВС і прокурором СРСР 16 січня 1938 р. засуджений до ВМП. Реабілітований у 1960 р.

ЗЕЛЕНЮК Леонід Кіндратович, 1901 р.н., уродженець с. Маслове Шполянського р-ну, українець, б/п. Працював завідуючим магазином. Трійкою УНКВС по Київській обл. 4 вересня 1937 р. засуджений до ВМП. Реабілітований у 1962 р.

ЗЕНГИЛЕВСЬКИЙ Петро Михайлович, 1907 р.н., уродженець м. Ленінград, поляк, б/п. Проживав у с. Надточаївка Шполянського р-ну. Працював молочаром на молокозаводі. ОН при НКВС СРСР 16 січня 1938 р. засуджений до ВМП. Реабілітований в 1989 р.

ЗІНКЕВИЧ Цезар Каземирович, 1899 р.н., уродженець с. Лопатин Козятинського р-ну Вінницької обл., поляк, б/п. Проживав у с. Матусів Шполянського р-ну. Працював кочегаром на Матусівському цукрозаводі. Постановою НКВС і Прокурором СРСР 16 січня 1938 р. засуджений до ВМП. Реабілітований у 1989 р.

ЗМІЮК Микола Махтейович, 1877 р.н., уродженець с. Соболівка Шполянського р-ну, українець, б/п. Колгоспник. Трійкою УНКВС по Київській обл. 13 серпня 1937 р. засуджений до ВМП. Реабілітований у 1989 р.

ІВАНИЦЬКИЙ Адольф Іванович, 1910 р.н., уродженець с. Мархлівка Городського р-ну Хмельницької обл., поляк. Проживав у м. Шпола Черкаської обл. Працював столяром на меблевій фабриці. ОН при НКВС 19 грудня 1937 р. засуджений до ВМП. Реабілітований у 1958 р.

ІЩЕНКО Максим Мойсейович, 1898 р.н., уродженець с. Водяне Шполянського р-ну, українець, б/п. Працював столярем колгоспу. ОН при НКВС СРСР засуджений до 5 р. ВТТ. Реабілітований у 1989 р.

КАВУН Федір Платонович, 1900 р.н., уродженець с. Товмач Шполянського р-ну, українець, б/п. Працював теслею. Трійкою УНКВС по Київській обл. 13 вересня 1937 р. засуджений до ВМП. Реабілітований у 1960 р.

КАЗМИРЖЕВСЬКА Марланна Натанівна, 1903 р.н., уродженка с. Владівка Вінницької обл., українка, б/п. Проживала у м. Шпола. Домогосподарка. ОН при НКВС СРСР 21 червня 1938 р. засуджена до 5 р. заслання в Казахстан. Реабілітована у 1989 р.

КАЗИМИРЖЕВСЬКИЙ Еразм Станіславович, 1902 р.н., уродженець с. Моська Череповецького р-ну Вінницької обл., поляк, б/п. Проживав у м. Шпола. Працював водієм на цукрорадгоспі. Постановою НКВС СРСР 26 жовтня 1937 р. засуджений до ВМП. Реабілітований в 1989 р.

КАЛЬНИЦЬКИЙ Володимир Матвійович, 1875 р.н., уродженець с. Надточаївка Шполянського р-ну, українець, б/п. Проживав у м. Шпола. Священик. 29 вересня 1937 р. засуджений до ВМП. Реабілітований в 1989 р.

КАПЕЛЮШНИЙ Йосип Онисимович, 1897 р.н., уродженець с. Соболівка Шполянського р-ну, українець, б/п. Одноосібник. ОН при колегії ДПУ УРСР 24 травня 1931 р. засуджений до 3 р. заслання. Реабілітований у 1989 р.

КАПЕЛЮШНИЙ Мартин Іванович, 1887 р.н., уродженець с. Соболівка Шполянського р-ну, українець, б/п. Колгоспник. Трійкою УНКВС по Київській обл. 4 травня 1938 р. засуджений до ВМП. Реабілітований у 1960 р.

КАПЕЛЮШНИЙ Михайло Іванович, 1891 р.н., уродженець с. Соболівка Шполянського р-ну, українець, б/п. Колгоспник. Трійкою УНКВС по Київській обл. 3 травня 1938 р. засуджений до ВМП. Реабілітований у 1960 р.

КАПУСТА Євмент Іванович, 1888 р.н., уродженець с. Капустине Шполянського р-ну, українець, б/п. Проживав у с. Капустине. Працював теслею. Трійкою УНКВС по Київській обл. засуджений до 10 р. позбавлення волі. Реабілітований у 1989 р.

КАРБІВНИЧА Євдокія Максимівна, 1900 р.н., уродженка с. Матусів Шполянського р-ну, українка, б/п. Колгоспниця. ОН при НКВС СРСР 21 червня 1938 р. засуджена до 5 р. заслання в Казахстан. Реабілітована у 1989 р.

КАРБІВНИЧИЙ Зінько Іванович, 1903 р.н., уродженець с. Матусів Шполянського р-ну, українець, б/п. Колгоспник. НКВС і прокурором СРСР 26 жовтня 1937 р. засуджений до ВМП. Реабілітлований у 1960 р.

КАРБІВНИЧИЙ Мойсей Селівестрович, 1896 р.н., уродженець с. Матусів Шполянського р-ну, українець, б/п. Колгоспник. Трійкою УНКВС по Київській обл. 23 квітня 1938 р. засуджений до ВМП. Реабілітований у 1958 р.

КАРБІВНИЧИЙ Семен Васильович, 1899 р.н., уродженець с. Матусів Шполянського р-ну, українець, б/п. Колгоспник. Комісією НКВС і прокуратурою СРСР 22 жовтня 1937 р. засуджений до ВМП. Реабілітований у 1957 р.

КАСЬЯНЕНКО Василь Григорович, 1897 р.н., уродженець с. Матусів Шполянського р-ну, українець, б/п. Проживав у с. Матусів. Працював бригадиром тракторної бригади. Трійкою УНКВС по Київській обл. 10 травня 1938 р. засуджений до ВМП. Реабілітований у 1959 р.

КАЧКАР Павло Аврамович, 1898 р.н., уродженець с. Сигнаївка Шполянського р-ну, українець, б/п. Працював бухгалтером на Лебединському насінневому заводі. НКВС і Прокурором СРСР 3 грудня 1937 р. засуджений до ВМП. Реабілітований у 1960 р.

КАЧУР Іван Семенович, 1893 р.н., уродженець с. Нечаєве Шполянського р-ну, українець, б/п. Працював хліборобом. 27 квітня 1930 р. засуджений до 8 р. ВТТ. Реабілітований у 1989 р.

КВАЧКО Кирило Григорович, 1882 р.н., уродженець с. Матусів Шполянського р-ну, українець. Проживав у с. Матусів. Працював маляром на цукрозаводі. Трійкою УНКВС по Київській обл. 28 квітня 1938 р. засуджений до ВМП. Реабілітований у 1989 р.

КВАША Зиновій Минович, 1886 р.н., уродженець с. Надточаївка, Шполянського р-ну, українець, б/п. Працював хліборобом. Особливою нарадою при колегії ДПУ УРСР 18 січня 1931 р. засуджений до 3 р. заслання. Реабілітований у 1989 р.

КИПЧЕНКО Яків Тимофійович, 1908 р.н., уродженець с. Нечаєве Шполянського р-ну, українець, б/п. Проживав у с. Нечаєве. Служба в Червоній Армії. Одеським ВТ НКВС Кіровоградської обл. 17 липня 1941 р. засуджений до ВМП. Реабілітований у 1989 р.

КИРИЛЮК Мойсей Юхимович, 1899 р.н., уродженець с. Сигнаївка Шполянського р-ну, українець, б/п. Колгоспник. 20 листопада 1937 р. засуджений до 10 р. ВТТ. Реабілітований у 1960 р.

КИШІНСЬКО Самсон Михайлович, 1896 р.н., уродженець с. Надточаївка Шполянського р-ну, українець, б/п. Проживав у с. Надточаївка. Колгоспник. Трійкою УНКВС по Київській обл. 25 квітня 1938 р. засуджений до ВМП. Реабілітований у 1959 р.

КЛИМЕНКО Гнат Пилипович, 1904 р.н., уродженець с. Матусів Шполянського р-ну, українець, б/п. Колгоспник. НКВС і Прокурором СРСР 26 жовтня 1937 р. засуджений до ВМП. Реабілітований Верховним судом УРСР.

КЛИМЕНКО Петро Тимофійович, 1911 р.н., уродженець с. Журавка Шполянського р-ну, українець, б/п. Проживав у с. Журавка Шполянського р-ну. Служба в РС ЧА. ВТ 17-го стрілецького корпусу КВО 23 листопада 1937 р. засуджений до 5 р. ВТТ. Реабілітований у 1989 р.

КОБЕНКО Олександр Гаврилович, 1897 р.н., уродженець с. Васильків Шполянського р-ну, українець, б/п. Проживав у с. Васильків. Працював бухгалтером колгоспу. Трійкою УНКВС по Київській обл. 23 квітня 1938 р. засуджений до ВМП. Реабілітований у 1958 р. Місце поховання невідоме.

КОБЧЕНКО Віктор Титович, 1891 р.н., уродженець с. Коротине Шполянського р-ну, українець, б/п. Одноосібник. Особливою нарадою при колегії ДПУ УРСР 18 листопада 1930 р. засуджений до 3 р. заслання. Реабілітований у 1989 р.

КОВАЛЕНКО Омелян Семенович, 1907 р.н., уродженець с. Журавка Шполянського р-ну, українець. Працював хліборобом. Трійкою колегії ДПУ УРСР 17 квітня 1930 р. засуджений до 7 р. позбавлення волі. Реабілітований у 1959 р.

КОВАЛЕНКО Тетяна Панасівна, 1907 р.н., уродженка с. Журавка Шполянського р-ну, українка, б/п. Без певного роду заняття. ОН при НКВС СРСР 17 червня 1942 р. засуджена до 5 р. ВТТ. Реабілітована у 1960 р.

КОВАЛЬ Семен Васильович, 1912 р.н., уродженець с. Лип'янка Шполянського р-ну, українець, б/п. Військовослужбовець призивного складу. ВТ ХВО 6 вересня 1938 р. засуджений до 10 р. ВТТ. Реабілітований у 1989 р.

КОВАЛЬЧУК Василь Якович, 1903 р.н., уродженець с. Кримко (Польща), українець, б/п. Проживав у м. Шпола. Без певного місця роботи. Постановою НКВС СРСР 4 лютого 1938 р. засуджений до ВМП. Реабілітований у 1989 р.

КОВДІЙ Микола Микитович, 1893 р.н., уродженець с. Терешки Шполянського р-ну, українець, б/п. Проживав у с. Терешки. Працював муляром у колгоспі. КОУ НКВС УРСР 27 листопада 1937 р. засуджений до ВМП. Реабілітований у 1989 р.

КОВЕЦЬКИЙ Степан Федорович, 1890 р.н., уродженець с. Ярославка Шполянського р-ну, українець, б/п. Проживав у м. Шпола. Приватний підряд. Трійкою УНКВС по Київській обл. 19 квітня 1938 р. засуджений до ВМП. Реабілітований у 1959 р.

КОВТУНЕНКО Василь Оніфатович, 1910 р.н., уродженець с. Водяне Шполянського р-ну, українець, б/п. Працював молодшим фельдшером військової служби. ВТ 2 Коваленрійського корпусу УВО засуджений до 4 р. Реабілітований у 1989 р.

КОВТЮХ Трохим Костянтинович, 1886 р.н., уродженець с. Бурти Шполянського р-ну, українець, б/п. Проживав у с. Сигнаївка Шполянського р-ну. Одноосібник. Трійкою УНКВС по Київській обл. 4 жовтня 1937 р. засуджений до 10 р. ВТТ. Реабілітований у 1989 р.

КОЗАК Петро Пилипович, 1903 р.н., уродженець с. Сигнаївка Шполянського р-ну, українець, б/п. Одноосібник. ОН при колегії ДПУ УРСР 19 березня 1930 р. засуджений. Реабілітований у 1989 р.

КОЛЕСНИК Давид Якович, 1894 р.н., уродженець с. Топильна Шполянського р-ну, українець, б/п. Колгоспник. Трійкою УНКВС Київської обл. 2 листопада 1937 р. засуджений до 10 р. ВТТ. Реабілітований у 1989 р.

КОЛІСНИК Матвій Семенович, 1902 р.н., уродженець с. Ступичне Катеринопільського р-ну Черкаської обл., українець, б/п. Проживав у с. Ступичне. Працював вантажником Киселівського цукрозаводу. Трійкою УНКВС по Київській обл. 28 квітня 1938 р. засуджений до ВМП. Реабілітований у 1958 р.

КОЛІСНИК Панас Якович, 1899 р.н., уродженець с. Топильна Шполянського р-ну, українець, б/п. Колгоспник. Трійкою УНКВС по Київській обл. 25 квітня 1938 р. засуджений до ВМП. Реабілітований у 1958 р.

КОЛОМІЄЦЬ Кирило Юрійович, 1904 р.н., уродженець с. Лозуватка Шполянського р-ну, б/п. Працював хліборобом. Трійкою при колегії ДПУ УРСР 18 лютого 1930 р. засуджений до 10 р. ВТТ. Реабілітований у 1989 р.

КОЛОМІЄЦЬ Марина Василівна, 1901 р.н., уродженка с. Княжа Звенигородського р-ну, українка, б/п. Проживала у с. Лозуватка Шполянського р-ну. Колгоспниця. ОН при НКВС СРСР 21 червня 1938 р. засуджена до 5 р. заслання в Казахстан. Реабілітована у 1955 р.

КОЛОМІЄЦЬ Юрій Пилипович, 1864 р.н., уродженець с. Лозуватка Шполянського р-ну, українець, б/п. Працював хліборобом. Трійкою при колегії ДПУ УРСР 18 лютого 1930 р. засуджений до 10 р. ВТТ. Реабілітований у 1989 р.

КОЛОС Іван Єлисейович, 1896 р.н., уродженець с. Лип'янка Шполянського р-ну, українець, б/п. Проживав у с. Лип'янка. ОН при НКВС СРСР 5 жовтня 1938 р. засуджений до 8 р. ВТТ. Реабілітований у 1989 р.

КОЛОС Іван Єлисейович, 1895 р.н., уродженець с. Лип'янка Шполянського р-ну, українець, б/п. Проживав в с. Лип'янка Шполянського р-ну. Колгоспник. ОН при НКВС СРСР 5 жовтня 1938 р. засуджений до 8 р. ВТТ. Реабілітований у 1989 р.

КОЛОТ Федір Пилипович, 1898 р.н., уродженець с. Лебедин Шполянського р-ну, українець, б/п. Працював робітником на насіннєвому заводі. Трійкою УНКВС по Київській обл. 3 травня 1938 р. засуджений до ВМП. Реабілітований у 1958 р.

КОЛОТИЛО Василь Зіновійович, 1888 р.н., уродженець с. Ярославка Шполянського р-ну, українець, б/п. Колгоспник. Трійкою УНКВС по Київській обл. 15 квітня 1938 р. засуджений до ВМП. Реабілітований у 1956 р.

КОМАРНИЦЬКА Кароліна Францівна, 1896 р.н., уродженка с. Залужжя Теплицького р-ну Вінницької обл., полька, б/п. Проживала у м. Шпола Черкаської обл. Працювала в конторі сільгосппостач. Постановою НКВС і Прокурора СРСР 27 листопада 1937 р. засуджена до ВМП. Реабілітована у 1958 р.

КОНДРАТЬЄВ Кіндрат Захарович, 1889 р.н., уродженець с. Ярошівка Катеринопільського р-ну, українець, б/п. Проживав у с. Ярошівка.Трійкою УНКВС по Київській обл. 5 квітня 1938 р. був засуджений до ВМП. Реабілітований у 1957 р.

КОНОВАЛ Кузьма Сергійович, 1900 р.н., уродженець с. Бурти Шполянського р-ну, українець, б/п. Колгоспник колгоспу ім. Сталіна. Трійкою НКВС УРСР по Київській обл. засуджений до 10 р. ВТТ. Реабілітований у 1989 р.

КОНОВАЛ Кузьма Сергійович, 1900 р.н., уродженець с. Бурти Шполянського р-ну, українець, б/п. Колгоспник. Трійкою УНКВС по Київській обл. 25 жовтня 1937 р. засуджений до 10 р. ВТТ. Реабілітований у 1989 р.

КОНОВАЛОВ Олександр Данилович, 1898 р.н., уродженець с. Красносілки Фундуклеївського р-ну Київської обл., українець, б/п. Проживав у м. Шпола Черкаської обл. Працював бухгалтером Слобідського бурякорадгоспу. Трійкою УНКВС по Київській обл. 19 жовтня 1937 р. засуджений до ВМП. Реабілітований у 1959 р.

КОРЕНЬКОВ Ілля Денисович, 1910 р.н., уродженець м. Апчуга Кринського р-ну Мінської обл., білорус, б/п. Проживав у с. Водяне Шполянського р-ну. Працював теслею Шполянського лісництва. ВТ в/ч №1080 15 липня 1941 р. засуджений до ВМП. Реабілітований у 1989 р.

КОРКОШ-ЯКИМЕЦЬ Олена Михайлівна, 1907 р.н., уродженка с. Сабарівка Оратівського р-ну, полька, б/п. Проживала у с. Страдниця Мокрокалигірського р-ну (тепер Катеринопільський). Працювала вчителькою. ОН при НКВС СРСР 16 січня 1938 р. засуджена до ВМП. Реабілітована в 1989 р.

КОРНІЄНКО Гаврило Трохимович, 1886 р.н., уродженець с. Журавка Шполянського р-ну, українець, б/п. Колгоспник. Трійкою УНКВС Київської обл. 1 вересня 1938 р. засуджений до ВМП. Реабілітований у 1989 р.

КОРНІЄНКО Микита Петрович, 1904 р.н., уродженець с. Журавка Шполянського р-ну, б/п. Колгоспник. Трійкою УНКВС по Київській обл. 1 вересня 1938 р. засуджений до ВМП. Реабілітований у 1989 р.

КОРНІЄНКО Федір Іванович, 1901 р.н., уродженець с. Журавка Шполянського р-ну, українець, б/п. Проживав у с. Журавка. Колгоспник. 1 вересня 1938 р. засуджений до ВМП. Реабілітований у 1989 р.

КОРНІЄНКО Фока Лук'янович, 1897 р.н., уродженець с. Надточаївка Шполянського р-ну, українець, б/п. Колгоспник. Трійкою УНКВС по Київській обл. 25 квітня 1938 р. засуджений до ВМП. Реабілітований у 1954 р.

КОРНІЄНКО Юхим Іванович, 1894 р.н., уродженець с. Журавка Шполянського р-ну, українець, б/п. Проживав у с. Журавка. Працював хліборобом. Трійкою УНКВС по Київській обл. 17 серпня 1931 р. засуджений до 3 р. позбавлення волі. Реабілітований у 1989 р.

КОРОЛЬ Кирило Пилипович, 1897 р.н., уродженець с. Ступичне Катеринопільського р-ну, українець, б/п. Проживав у с. Матусів Шполянського р-ну. Працював фельдшером амбулаторії на Матусівському цукрозаводі. Трійкою УНКВС Київської обл. 3 травня 1938 р. засуджений до ВМП. Реабілітований у 1960 р.

КОРОЛЬ Марко Пилипович, 1900 р.н., уродженець с. Ступичне Катеринопільського р-ну, українець, б/п. Проживав у с. Ступичне Катеринопільського р-н. Колгоспник. Трійкою УНКВС по Київській обл. 28 квітня 1938 р. засуджений до ВМП. Реабілітований у 1958 р.

КОРОСТАН Іван Савович, 1903 р.н., уродженець с. Лип'янка Шполянського р-ну, українець, б/п. Колгоспник у колгоспі ім. Леніна. Трійкою УНКВС по Київській обл. 15 вересня 1937 р. засуджений до 10 р. ВТТ. Реабілітований у 1989 р.

КОСАЧЕВ Яків Петрович, 1886 р.н., уродженець Пензенської обл., росіянин, б/п. Проживав у с. Лебедин Шполянського р-ну. Колгоспник. Трійкою УНКВС по Київській обл. 23 квітня 1938 р. засуджений до ВМП. Реабілітований у 1958 р.

КОСТЕНКО Андрій Олександрович, 1899 р.н., уродженець с. Нечаєве Шполянського р-ну, українець, б/п. Проживав у с. Нечаєве. Колгоспник. Трійкою УНКВС 10 травня 1937 р. засуджений до ВМП. Реабілітований у 1964 р.

КОСТЕНКО Максим Юрійович, 1899 р.н., уродженець с. Княжа Звенигородського р-ну Черкаської обл., українець, б/п. Проживав у с. Іскрене Шполянського р-ну. Працював трактористом у колгоспі ім. Шевченка. Трійкою УНКВС по Київській обл. 5 квітня 1938 р. засуджений до ВМП.

КОСТЮК Михайло Іванович, 1896 р.н., уродженець с. Лідзяни Калушського р-ну Івано-Франківської обл., українець, б/п. Проживав у м. Шпола Черкаської обл. Працював водієм автошколи. ОН при НКВС СРСР 14 листопада 1937 р. засуджений до 10 р. ВТТ. Реабілітований у 1989 р.

КОТВИЦЬКИЙ Станіслав Йосипович, 1918 р.н., уродженець Житомирської обл., поляк, б/п. Проживав у с. Іскрене Шполянського р-ну. Колгоспник. ОН при НКВС СРСР 16 січня 1938 р. засуджений до 8 р. ВТТ. Реабілітований у 1957 р.

КОЦЮБА Іван Олександрович, 1889 р.н., уродженець с. Левковці Кременецького р-ну Тернопільської обл., українець, б/п. Проживав у с. Маслове Шполянського р-ну. Колгоспник. Трійкою УНКВС по Київській обл. 13 квітня 1938 р. засуджений до ВМП. Реабілітований у 1989 р.

КРАВЕЦЬ Андрій Антонович, 1919 р.н., уродженець с. Ступичне Катеринопільського р-ну, українець, б/п. Червоноармієць 274 стрілецького полку. ОН при НКВС СРСР 18 вересня 1940 р. засуджений до 5 р. ВТТ. Реабілітований у 1958 р.

КРАВЕЦЬ Федір Корнійович, 1893 р. н., с. Лебедин Шполянського р-ну, українець, б/п. Робітник насіннєвого заводу. Трійкою УНКВС по Київській обл. засуджений 3 травня 1938 р. до ВМП. Реабілітований у 1958 р.

КРАВЧЕНКО Герасим Васильович, 1900 р.н., уродженець с. Глиняна Балка Шполянського р-ну, українець, б/п. Проживав у с. Глиняна Балка Шполянського р-ну. Колгоспник. Трійкою УНКВС Київської обл. 27 квітня 1938 р. засуджений до ВМП. Реабілітований у 1958 р.

КРАВЧЕНКО Сергій Пилипович, 1888 р.н., уродженець с. Васильків Шполянського р-ну, українець,б/п. Трійкою УНКВС по Київській обл. 19 квітня 1938 р. засуджений до ВМП . Реабілітований у 1959 р.

КРАВЧЕНКО Яків Аврамович, 1897 р.н., уродженець с. Ступичне Катеринопільського р-ну, українець, б/п. Проживав у с. Ступичне. Колгоспник. Трійкою УНКВС по Київській обл. 28 квітня 1938 р. засуджений до ВМП. Реабілітований у 1958 р.

КРАМАР Захар Дем'янович, 1897 р.н., уродженець с. Капустине Шполянського р-ну, українець, б/п. Проживав у с. Капустине. Працював робітником цукрозаводу. Трійкою УНКВС по Київській обл. 2 квітня 1938 р. засуджений до ВМП. Реабілітований у 1962 р.

КРАСНОЖОН Микита Михайлович, 1894 р. н., с. Надточаївка Шполянського р-ну, українець, б/п. Колгоспник. Трійкою УНКВС по Київській обл. 25 квітня 1938 р. засуджений до ВМП. Реабілітований у 1959 р.

КРАСНОПІЛЬСЬКИЙ Савелій Олександрович, 1905 р. н., с. Лип'янка Шполянського р-ну, українець, б/п. Колгоспник. 16 жовтня 1937 р. засуджений до ВМП. Реабілітований у 1989 р.

КРАСОТА Григорій Михайлович, 1888 р. н., с. Матусів Шполянського р-ну, українець, б/п. Проживав у с. Матусів. Працював їздовим Матусівського цукрозаводу. Трійкою УНКВС по Київській обл. 10 травня 1938 р. засуджений до ВМП. Реабілітований у 1959 р.

КРАСЮК Федір Іванович, 1897 р. н., м. Шпола, українець, б/п. Проживав у с. Товмач Шполянського р-ну. Колгоспник. Трійкою УНКВС по Київській обл. 3 травня 1938 р. засуджений до ВМП. Реабілітований у 1958 р.

КРЕСЬКО (Крисько) Григорій Іванович, 1927 р. н., с. Лебедин Шполянського р-ну. Колгоспник. Трійкою УНКВС по Київській обл. 23 квітня 1938 р. засуджений до ВМП. Реабілітований у 1958 р.

КРИВЕНКО Панас Давидович, 1888 р. н., с. Матусів Шполянського р-ону, українець, б/п. Проживав у с. Матусів. Колгоспник. Трійкою при колегії ДПУ УРСР 10 березня 1930 р. засуджений до ВМП. Реабілітований у 1989 р.

КРИВИЙ Андрій Макарович, 1887 р. н., м. Шпола, українець, б/п. Проживав у м. Шпола Черкаської обл. Колгоспник. Трійкою ДПУ УРСР 05 травня 1930 р. засуджений до 3 р. умовно. Реабілітований у 1989 р.

КРИВИЙ Гаврило Варламович, 1908 р. н., м. Шпола, українець, виключений із ВКП(б). Служба в РА. ВТ 10-1 запасної стрілецької бригади 29 травня 1943 р. засуджений до 10 р. ВТТ. Реабілітований у 1955 р.

КРИВОРУЧКО Костянтин Михайлович, 1892 р. н., с. Лип'янка Шполянського р-ну, українець, б/п. Проживав у с. Лип'янка Шполянського р-ну. Працював хліборобом. Трійкою при колегії ДПУ 24 лютого 1930 р. засуджений до 5 р. концтаборів. Реабілітований у 1989 р.

КРИВОРУЧКО Филимон Артемович, 1888 р. н., с. Лип'янка Шполянського р-ну, українець, б/п. Працював хліборобом. Трійкою колегії ДПУ УРСР 22 лютого 1930 р. засуджений до 5 р. концтаборів. Реабілітований у 1989 р.

КРИЖНІЙ Григорій Васильович, 1883 р. н., с. Матусів Шполянського р-ну, українець, б/п. Проживав у с. Матусів Шполянського р-ну. Працював різноробітником у колгоспі. Трійкою при колегії ДПУ УРСР 10 березня 1930 р. засуджений до 10 р. ВТТ. Реабілітований у 1989 р.

КРИЖНІЙ Фока Степанович, 1894 р. н., с. Матусів Шполянського р-ну, українець, б/п. Колгоспник. Трійкою УНКВС по Київській обл. 5 жовтня 1937 р. засуджений до ВМП.Реабілітований у 1989 р.

КРИСЬКО Іван Степанович, 1909 р. н., с. Лебедин Шполянського р-ну, українець, б/п. Працював візником "Рідметалторг". Київським облсудом 11 квітня 1938 р. засуджений до 6 р. ВМП. Реабілітований у 1961 р.

КРИСЬКО Іван Якович, 1912 р. н., с. Лебедин Шполянського р-ну, українець, б/п. Без певних занять. Трійкою при колегії ДПУ УРСР 20 квітня 1931 р. засуджений до ВМП. Реабілітований у 1989 р.

КРИСЬКО Михайло Іванович, 1902 р. н., с. Лебедин Шполянського р-ну, українець, б/п. Колгоспник. Трійкою УНКВС по Київській обл. 19 квітня 1938 р. засуджений до ВМП. Реабілітований у 1959 р.

КРИСЬКО Пилип Степанович, 1897 р. н., с. Лебедин Шполянського р-ну, українець, б/п. Колгоспник. Київським облсудом 11 квітня 1938 р. засуджений до 6 р. ВТТ. Реабілітований у 1961 р.

КРІПАК Тимофій Лукович, 1899 р. н., с. Соболівка Шполянського р-ну, українець, б/п. Колгоспник. Трійкою УНКВС по Київській обл. 23 квітня 1938 р. засуджений до ВМП. Реабілітований у 1958 р.

КРУЦЬ Устим Фадейович, 1909 р. н., с. Топильна Шполянського р-ну, українець. Проживав у с. Топильна Шполянського р-ну. Колгоспнк. ОН при НКВС СРСР 09 жовтня 1938 р. був засуджений до 10 р. ВТТ. Реабілітований у 1966 р.

КРЯЧКО Андрій Никифорович, 1895 р. н., с. Лебедин Шполянського р-ну, українець, б/п. Колгоспник. Трійкою УНКВС по Київській обл. 3 травня 1938 р. засуджений до ВМП. Реабілітований у 1989 р.

КУБАРКО Федір Васильович, 1910 р. н., с. Войтівка Тумчинського р-ну, українець, б/п. Проживав у м. Шпола. Працював вантажником Прудянського кар'єра. Трійкою УНКВС по Київській обл. 15 вересня 1937 р. засуджений до 10 р. ВТТ. Реабілітований у 1989 р.

КУГОТ Спиридон Арсентійович, 1892 р. н., с. Мар'янівка Шполянського р-ну, українець, б/п. Проживав у с. Мар'янівка Шполянського р-ну. Працював завідуючим майстернею. Трійкою УНКВС по Київській обл. 3 травня 1938 р. засуджений до ВМП. Реабілітований у 1958 р.

КУЗЬМЕНКО Антон Юдович, 1891 р. н., с. Сигнаївка Шполянського р-ну, українець, б/п. Проживав у с. Сигнаївка Шполянського р-ну. Працював хліборобом. ОН при колегії ДПУ УРСР 17 листопада 1930 р. засуджений до 3 р. концтаборів. Реабілітований у 1989 р.

КУКУРУДЗА Лука Оксентійович, 1899 р. н., с. Скотареве Шполянського р-ну, українець, б/п. Працював різноробітником в колгоспі ім. К. Маркса. ОН при НКВС СРСР 7 жовтня 1942 р. був засуджений до 5 р. ВТТ. Реабілітований у 1989 р.

КУЛИК Григорій Васильович, 1892 р. н., м. Шпола, українець, б/п. Проживав у м. Шпола. Працював касиром "Заготзерно". Трійкою УНКВС Одеської обл. 8 жовтня 1938 р. засуджено до ВМП. Реабілітований у 1954 р.

КУЛИНИЧ Павло Васильович, 1888 р. н., м. Шпола, українець, б/п. Працював різноробочим колгоспу. Трійкою ДПУ УРСР 26 лютого 1930 р. засуджений до 5 р. ВТТ. Реабілітований у 1989 р.

КУНЕЦЬ Андрій Федорович, 1899 р. н., м.Шпола, українець, б/п. Працював телеграфістом райвузла зв'язку. Трійкою УНКВС по Київській обл. 5 квітня 1938 р. засуджений до ВМП. Реабілітований у 1959 р.

КУНЕЦЬ Андрій Федорович, 1903 р. н., м. Шпола, українець, б/п. Проживав у м. Шпола. Одноосібник. Трійкою КДПУ УРСР 26 лютого 1930 р. засуджений до 3 р. ВТТ. Реабілітований у 1989 р.

КУНЕЦЬ Никифір Якович, 1877 р. н., м. Шпола Черкаської обл., українець, б/п. Працював теслею на цукрозаводі. Трійкою УНКВС по Київській обл. 28 серпня 1937 р. засуджений до ВМП. Реабілітований у 1989 р.

КУНЕЦЬ Онуфрій Антонович, 1887 р. н., м. Шпола, українець, б/п. Проживав у м. Шпола. Працював робітником сушарки фруктів. Трійкою УНКВС по Київській обл. 22 вересня 1937 р. засуджений до ВМП. Реабілітований у 1989 р.

КУРІННИЙ Василь Минович, 1907 р. н., м. Шпола, українець, виключений із ВКП (б) у 1941 р. Служба в Радянській Армії. ВТ 10-ї запасної стрілецької бригади. 29 травня 1943 р. засуджений на 8 р. ВТТ. Реабілітований у 1955 р.

КУРІННИЙ Віктор Трохимович, 1899 р. н., с. Лебедин Шполянського р-ну, українець, б/п. Працював теслею у колгоспі. Трійкою УНКВС по Київській обл. 3 травня 1938 р. засуджений до ВМП. Реабілітований у 1989 р.

КУЦОКІНЬ Трохим Митрофанович, 1892 р. н., с. Бурти Шполянського р-ну, українець, б/п. Одноосібник. Трійкою УНКВС по Київській обл. 05 жовтня 1937 р. засуджений до 10 р. позбавлення волі. Реабілітований у 1959 р.

КУЧЕР Гурій Макарович, 1880 р. н., с. Іскрене Шполянського р-ну, українець, б/п. Проживав с.Іскрене. Працював різноробочим. Трійкою УНКВС по Київській обл. 19 квітня 1938 р. засуджений до ВМП. Реабілітований у 1959 р.

ЛАВРИНОВИЧ Йосип Францович, 1891 р. н., м. Кретинча Тельшанського повіту, литовець (Литва), б/п. Проживав у м. Шпола. Працював вантажником залізничної станції. Постановою НКВС і прокуром СРСР 16 січня 1938 р. засуджений до ВМП. Реабілітований у 1989 р.

ЛАГОВСЬКИЙ Семен Григорович, 1886 р. н., с. Глиняна Балка Шполянського р-ну, українець, б/п. Працював головою колгоспу. Трійкою УНКВС по Київській обл. 5 квітня 1938 р. засуджений до ВМП. Реабілітований у 1957 р.

ЛАЗАРЕНКО Іван Тимофійович, 1915 р. н., с. Лебедин Шполянського р-ну, б/п. Проживав у с. Лебедин Шполянського р-ну. ВТ 58-ї Армії 27 квітня 1944 року засуджений до 10 р. ВТТ. Реабілітований у 1957 р.

ЛАТКА Максим Омелянович, 1893 р. н., с. Капустине Шполянського р-ну, українець, б/п. Працював конюхом в сільпо. Трійкою УНКВС по Київській обл. 25 квітня 1938 р. засуджений до ВМП. Реабілітований у 1959 р.

ЛЕВЧЕНКО Андрій Петрович, 1892 р. н., с. Журавка Шполянського р-ну, українець, б/п. Працював ветсанітаром. ОН при НКВС СРСР 8 жовтня 1938 р. засуджений до 8 р. позбавлення волі. Реабілітований у 1989 р.

ЛЕВЧЕНКО Григорій Якимович, 1907 р. н., с. Журавка Шполянського р-ну, українець, б/п. Працював бригадиром колгоспу. НКВС 9 жовтня 1938 р. засуджений до 8 р. ВТТ. Реабілітований у 1989 р.

ЛЕВЧЕНКО Іван Якимович, 1892 р. н., с. Журавка Шполянського р-ну, українець, б/п. Колгоспник. Трійкою УНКВС по Київській обл. 1 вересня 1938 р. засуджений до ВМП. Реабілітований у 1959 р.

ЛЕВЧЕНКО Іван Іванович, 1900 р. н., с. Журавка Шполянського р-ну, українець, б/п. Колгоспник. Трійкою УНКВС по Київській обл. 1 вересня 1938 р. засуджений до ВМП. Реабілітований у 1989 р.

ЛЕЛЕКА Ганна Микитівна, 1899 р. н., с. Лозуватка Шполянського р-ну, українка, б/п. Колгоспниця. ОН при НКВС СРСР 21 червня 1938 р. засуджена до 5 р. заслання. Реабілітована у 1960 р.

ЛЕЛЕКА Ірина Трохимівна, 1902 р. н., с. Лозуватка Шполянського р-ну, українка, б/п. Колгоспниця. ОН при НКВС СРСР 21 червня 1938 р. засуджена до заслання в Казахстан. Реабілітована у 1959 р.

ЛЕЩЕНКО Дмитро Панфилович, 1899 р. н., с. Веселий Кут Шполянського р-ну, українець, б/п. Проживав у с. Веселий Кут Шполянського р-ну. Трійкою УНКВС по Київській обл. 4 травня 1938 р. засуджений до ВМП. Реабілітований у 1960 р.

ЛИЗОДУБ Іван Вісаріонович, 1891 р. н., с. Журавка Шполянського р-ну, українець, б/п. Проживав у с.Журавка. ОН при НКВС СРСР 5 жовтня 1938 р. засуджений до 8 р. ВТТ. Реабілітований у 1989 р.

ЛИМАР Денис Капітонович, 1891 р. н., с. Журавка Шполянського р-ну, українець, б/п. Проживав у с. Журавка. Одноосібник. ОН при НКВС 09 жовтня 1938 р. засуджений до 8 р. ВТТ. Реабілітований у 1959 р.

ЛИМАР Касьян Капітонович, 1896 р. н., с. Журавка Шполянського р-ну, українець, б/п. ОН при НКВС СРСР 5 жовтня 1938 р. засуджений до 8 р. ВТТ. Реабілітований у 1989 р.

ЛИМАР Петро Митрофанович, 1898 р. н., с. Журавка Шполянського р-ну, українець, б/п. Проживав у с. Журавка. Працював хліборобом. Трійкою колегії ДПУ УРСР 17 квітня 1930 р. засуджений до 7 р. заслання на Північ. Реабілітований у 1989 р.

ЛИМАР Семен Максимович, 1888 р. н., с..Журавка Шполянського р-ну, українець, б/п. Працював розпилювачем дощок Капітанівського лісництва. Трійкою УНКВС по Київській обл. 20 листопада 1937 р. засуджений до ВМП. Реабілітований у 1960 р.

ЛИННИК Дмитро Пантелейович, 1894 р. н., м. Шпола, українець, б/п. Проживав у м. Шпола, Черкаської обл. Працював табельщиком цукрозаводу. Трійкою УНКВС по Київській обл. 5 квітня 1938 р. засуджений до ВМП. Реабілітований у 1959 р.

ЛИННИК Кузьма Пантелейович, 1896 р. н., м. Шпола Черкаської обл., українець, б/п. Працював рахівником лісництва. Трійкою УНКВС по Київській обл. 05 квітня 1938 р. засуджений до ВМП. Реабілітований у 1959 р.

ЛИПНИЦЬКИЙ Микита Павлович, 1893 р. н., с. Хлипнівка Звенигородського р-ну Черкаської обл., українець, б/п. Проживав у м. Шпола. Колгоспник. Трійкою при УНКВС по Київській обл. 19 квітня 1938 р. засуджений до ВМП. Реабілітований у 1959 р.

ЛИПСЬКИЙ Степан Антонович, 1899 р. н., м. Варшава, поляк, б/п. Проживав у с. Топильна Шполянського р-ну. Колгоспник. Постановою трійки УНКВС по Київській обл. засуджений до ВМП. Реабілітований у 1989 р.

ЛИСЕНКО Дмитро Гордійович, 1904 р. н., м. Шпола, українець, б/п. Працював рахівником у школі. ОН при НКВС СРСР 3 грудня 1937 р. засуджений до ВМП. Реабілітований у 1959 р.

ЛИСЕНКО Леонтій Семенович, 1904 р. н., с. Маслове Шполянського р-ну, українець, б/п. Проживав у с. Маслове. Колгоспник. Трійкою УНКВС по Київській обл. 28 квітня 1938 р. засуджений до ВМП. Реабілітований у 1962 р.

ЛИСЕНКО Семен Ілліч, 1871 р. н., с. Маслове Шполянського р-ну, б/п. Колгоспник. Кіровоградським облсудом 7 січня 1940 р. засуджений до 3 р. ВТТ. Реабілітований у 1957 р.

ЛИСЕНКО Трохим Омелянович, 1895 р. н., м. Шпола, українець, б/п. Проживав в м. Шпола. Працював вантажником. Трійкою УНКВС по Київській обл. 22 вересня 1937 р. засуджений до ВМП. Реабілітований у 1989 р.

ЛИСЕНКО Трохим Омелянович, 1895 р. н., м. Шпола, українець, б/п. Проживав у м. Шпола. Колгоспник. Трійкою ДПУ УРСР 26 лютого 1930 р. засуджений до 10 р. тюрми. Реабілітований у 1989 р.

ЛИСЕНКО Яків Семенович, 1902 р. н., с. Маслове, Шполянського р-ну, українець, б/п. Без певних занять. Трійкою УНКВС по Київській обл. 13 квітня 1938 р. засуджений до ВМП. Реабілітований у 1989 р.

ЛИТВИН Микита Савович, 1889 р. н., с. Нечаєве Шполянського р-ну, українець, б/п. Працював хліборобом. Трійкою УНКВС по Київській обл. 27 квітня 1930 р. засуджений до 7 р. ВТТ. Реабілітований у 1989 р.

ЛІСОВИЙ Федір Панасович, 1875 р. н., с. Матусів Шполянського р-ну, українець, б/п. Працював хліборобом. Трійкою колегії УРСР 10 березня 1930 р. засуджений до 8 р. концтаборів. Реабілітований у 1989 р.

ЛОЗИНСЬКИЙ Степан Кирилович, 1885 р. н., с. Соболівка Шполянського р-ну, українець, б/п. Проживав у с. Соболівка. Колгоспник. Трійкою ДПУ УРСР 25 квітня 1938 р. засуджений до ВМП. Реабілітований у 1958 р.

ЛОЗИЦЬКИЙ Кирило Купріянович, 1893 р. н., с. Соболівка Шполянського р-ну, українець. Колгоспник. Трійкою НКВС по Київській обл. 19 жовтня 1937 р. засуджений до ВМП. Реабілітований у 1959 р.

ЛОЗОВИЙ Давид Прокопович, 1880 р. н., с. Лебедин Шполянського р-ну, українець, б/п. Селянин. КО УНКВС УРСР 4 вересня 1937 р. засуджений до ВМП. Реабілітований у 1989 р.

ЛОЗОВИЙ Дмитро Федорович, 1899 р. н., с. Лебедин, Шполянського р-ну, українець, б/п. Колгоспник. Трійкою УНКВС по Київській обл. 3 травня 1938 р. засуджений до ВМП. Реабілітований у 1958 р.

ЛОЗОВИЙ Корній Семенович, 1878 р. н., с. Лебедин, Шполянського р-ну, українець, б/п. Працював різноробочим колгоспу ім. Петровського. Проживав у с. Лебедин. Трійкою УНКВС по Київській обл. 19 жовтня 1937 р. засуджений до ВМП. Реабілітований у 1989 р.

ЛОПАТИНСЬКИЙ Іван Броніславович, 1898 р. н., с. Цибутенці Староушицького р-ну Хмельницької обл., українець, б/п. Проживав у с. Іскрене Шполянського р-ну Черкаської обл. Працював слюсарем кар'єру. Трійкою УНКВС по Київській обл. 25 вересня 1938 р. засуджений до ВМП. Реабілітований у 1989 р.

ЛУК'ЯНЕНКО Григорій Федорович, 1896 р. н., с. Капустине Шполянського р-ну, українець, б/п. Працював рахівником. Трійкою НКВС по Київській обл. 2 квітня 1938 р. засуджений до ВМП. Реабілітований у 1962 р.

ЛУКОМСЬКИЙ Михайло Ісакович, 1904 р. н., м. Шпола Черкаської обл., українець, б/п. Проживав у м. Шпола. Працював бухгалтером сільгосппостач. ОН при НКВС СРСР 3 грудня 1937 р. засуджений до ВМП. Реабілітований у 1959 р.

ЛЮБАР Йосип Федосійович, 1885 р. н., с. Капустине Шполянського р-ну, українець, б/п. Працював робітником Киселівського заводу. Трійкою УНКВС по Київській обл. 13 серпня 1938 р. засуджений до 10 р. ВТТ. Реабілітований у 1989 р.

ЛЯЩЕНКО Олексій Степанович, 1885 р. н., с. Васильків Шполянського р-ну, українець, б/п. Проживав у с. Васильків Шполянського р-ну. Колгоспник. Трійкою УНКВС по Київській обл. 2 листопада 1937 р. засуджений до 10 р. ВТТ. Реабілітований у 1960 р.

МАЄТНИЙ Пилип Трохимович, 1880 р. н., с. Соболівка Шполянського р-ну, українець, б/п. Колгоспник. Трійкою НКВС по Київській обл. 16 жовтня 1937 р. засуджений до ВМП. Реабілітований у 1989 р.

МАЛА Оксана Семенівна, 1885 р. н., с. Княжа Звенигородського р-ну, українка, б/п. Проживала у с. Лозоватка Шполянського р-ну. Домогосподарка. ОН при НКВС СРСР 21 червня 1938 р. засуджена до 5 р. вислання. Реабілтована у 1989 р.

МАЛИЙ Данило Степанович, 1880 р. н., с. Маслове Шполянського р-ну, українець, б/п. Колгоспник. Кіровоградським облсудом 7 січня 1940 р. засуджений до 3 р. ВТТ. Реабілітований у 1965 р.

МАЛИЙ Панас Петрович, 1892 р. н., с. Нечаєве Шполянського р-ну Черкаської обл., українець, б/п. Проживав у с. Маслове Шполянського р-ну. Працював мотористом Златопільської МТС. Трійкою НКВС по Київській обл. 13 квітня 1938 р. засуджений до ВМП. Реабілітований у 1989 р.

МАЛЮК Пилип Хомович, 1902 р. н., м. Одеса, українець, б/п. Проживав в м. Шпола. Працював лінійним працівником райконтори зв'язку. ВТ гарнізону м. Києва 2 грудня 1950 р. засуджений до 25 р. ВТТ.

МАЛЮТА Олексій Іванович, 1914 р. н., с. Матусів Шполянського р-ну, українець, б/п. Проживав в с. Матусів. Працював бетонником Матусівського цукрозаводу. ОН при НКВС СРСР і прокурором СРСР 16 січня 1938 р. засуджений до ВМП. Реабілітований у 1960 р.

МАМЧЕНКО Дмитро Григорович, 1888 р. н., с. Воля Деревецька, українець, б/п. Проживав у с. Матусів Шполянського р-ну. Колгоспник. Засуджений комісією НКВС і прокурором СРСР 22 листопада 1937 р. Реабілітований у 1989 р.

МАР'ЯН Петро Филонович, 1898 р. н., с. Ярошівка Катеринопільського р-ну, українець, б/п. Проживав у с. Ярошівка. Колгоспник. Трійкою УНКВС по Київській обл. 5 квітня 1938 р. засуджений до ВМП. Реабілітований у 1957 р.

МАР'ЯН Василь Герасимович, 1897 р. н., с. Ярошівка Катеринопільського р-ну, українець, б/п. Колгоспник. Трійкою УНКВС по Київській обл. 5 квітня 1938 р. засуджений до ВМП. Реабілітований у 1957 р.

МАР'ЯН Пантелей Матвійович, 1905 р. н., с. Ярошівка Катеринопільського р-ну, українець, б/п. Проживав в с. Ярошівка. Працював робітником цукрокомбінату. Трійкою УНКВС по Київській обл. 5 квітня 1938 р. засуджений до ВМП. Реабілітований у 1957 р.

МАРТИНЕНКО Самуїл Панасович, 1885 р. н., с. Нечаєве Шполянського р-ну, українець, б/п. Працював хлібороб. ОН при НКВС СРСР і прокурором СРСР 27 квітня 1930 р. засуджений до 8 р. ВТТ. Реабілітований у 1989 р.

МАСИЧ Софрон Васильович, 1878 р. н., с. Матусів Шполянського р-ну, українець, б/п. Проживав у с. Матусів. Служитель релігійного культу. Трійкою УНКВС по Київській обл. 22 вересня 1937 р. засуджений до ВМП. Реабілітований у 1989 р.

МАСЛЯНИЙ Аполон Іванович, 1909 р. н., с. Маслове Шполянського р-ну, українець, б/п. Працював теслею у колгоспі. Кіровоградським обласним судом 7 січня 1940 р. засуджений до 2 р. ВТТ. Реабілітований у 1989 р.

МАСЛЯНИЙ Харитон Андрійович, 1886 р. н., с. Маслове Шполянського р-ну, українець, б/п. Проживав у с. Маслове. Без певних занять. Трійкою УНКВС по Київській обл. 13 квітня 1938 р. засуджений до ВМП. Реабілітований у 1989 р.

МАЦЕПА Петро Капітонович, 1893 р. н., с. Топильна Шполянського р-ну, українець, б/п. Колгоспник. Трійкою УНКВС по Київській обл. 25 квітня 1938 р. засуджений до ВМП. Реабілітований у 1958 р.

МАЦЕПА Терентій Леудович, 1886 р. н., с. Топильна Шполянського р-ну Черкаської обл., українець, б/п. Колгоспник. Трійкою УНКВС по Київській обл. 25 квітня 1938 р. засуджений до ВМП. Реабілітований у 1958 р.

МЕДИНСЬКИЙ Микола Петрович, 1897 р. н., м. Шпола, українець, б/п. Проживав у м. Шпола. Працював слюсарем цукрозаводу. Трійкою УНКВС по Київській обл. 5 квітня 1938 р. засуджений до 10 р. ВТТ. Реабілітований у 1959 р.

МЕДУХА Кіндрат Сергійович, 1884 р. н., с. Лебедин Шполянського р-ну, українець, б/п. Проживав у с. Лебедин Шполянського р-ну. Колгоспник. Трійкою УНКВС по Київській обл. 3 травня 1938 р. засуджений до ВМП. Реабілітований у 1958 р.

МЕДУХА Митрофан Павлович, 1903 р. н., с. Лебедин Шполянського р-ну Черкаської обл., українець, б/п. Рядовий РА. ВТ 323СД 1 червня 1942 р. засуджений до ВМП. Реабілітований у 1965 р.

МЕДУХА Семен Романович, 1911 р. н., с. Лебедин Шполянського р-ну, українець, б/п. Рільник колгоспу. ВТ Київського гарнізону 22 вересня 1950 р. засуджений до 15 р. ВТТ з позбавленням прав на 5 р. Реабілітований у 1955 р.

МЕЛЬНИК Григорій Аврамович, 1899 р. н., с. Вікнине Катеринопільського р-ну, українець, б/п. Колгоспник. Трійкою УНКВС по Київській обл. 25 квітня 1938 р. засуджений до ВМП. Реабілітований у 1958 р.

МЕЛЬНИК Євгенія Іванівна, 1904 р. н., м. Варшава (Польща), полька, б/п. Проживала в м. Шпола. Працювала браківницею. Постановою НКВС від 17 листопада 1937 р. засуджена до ВМП. Реабілітована у 1989 р.

МЕЛЬНИК Микола Орестович, 1899 р. н., Київська обл., українець, б/п. Проживав у м. Шпола. Працював бухгалтером відділу охорони здоров'я. ОН при НКВС СРСР 10 листопада 1937 р. засуджений до ВМП. Реабілітований у 1989 р.

МЕРЕЦЬКИЙ Франц Владиславович, 1890 р. н., Польща, поляк, б/п. Проживав у с. Лип'янка Шполянського р-ну. Працював шевцем. Трійкою УНКВС по Київській обл. 3 жовтня 1938 р. засуджений до ВМП. Реабілітований у 1968 р.

МИСЛИЦЬКИЙ Євстафій Мартинович, 1894 р. н., м. Мислетичі Перемишлянського р-ну (Австрія), українець, б/п. Проживав у с. Сигнаївка Шполянського р-ну. Працював шляхообхідником 7-го околотку дистанції Одеської залізниці. ОН при НКВС СРСР 26 травня 1938 р. засуджений до 10 р. позбавлення волі. Реабілітований у 1956 р.

МИХАЙЛЕНКО Олександр Полікарпович, 1919 р. н., с. Станіславчик Шполянського р-ну, українець, б/п. Червоноармієць. ВТ Свердловського гарнізону 27 березня 1944 р. засуджений до 5 р. ВТТ. Реабілітований у 1989 р.

МИХАЛЬЧЕНКО Митрофан Петрович, 1897 р. н., с. Кавунівка Шполянського р-ну, українець, б/п. Проживав у с. Кавунівка. Колгоспник. Трійкою УНКВС по Київській обл. 25 квітня 1938 р. засуджений до ВМП. Реабілітований у 1958 р.

МИШАЛОВ Олександр Силович, 1888 р. н., с. Топильна Шполянського р-ну, українець, б/п. Колгоспник. Трійкою УНКВС по Київській обл. 25 квітня 1938 р. засуджений до ВМП. Реабілітований у 1958 р.

МІРОШНИК Мефодій Митрофанович, 1884 р. н., м. Шпола Черкаської обл., українець, б/п. Проживав у м. Шпола. Колгоспник. Трійкою ДПУ УРСР 26 лютого 1930 р. засуджений до ВМП. Реабілітований у 1989 р.

МОЛОЧКО Каленик Мокійович, 1887 р. н., с. Топильна Шполянського р-ну, українець, б/п. Колгоспник. Трійкою УНКВС по Київській обл. 25 квітня 1938 р. засуджений до ВМП. Реабілітований у 1958 р.

МУДРЕНКО Сильвестр Сакович, 1898 р. н., с. Нечаєве Шполянського р-ну, українець, б/п. Колгоспник. ОН ДПУ УРСР 27 квітня 1930 р. засуджений на 3 р. умовно. Реабілітований у 1989 р.

МУЗИКА Ірина Сергіївна, 1899 р. н., с. Лозуватка Шполянського р-ну, українка, б/п. ОН при НКВС СРСР 21 червня 1938 р. засуджена до заслання на 5 р. у Казахстан. Реабілітована в 1959 р.

МУСІЄНКО Олексій Іванович, 1895 р. н., с. Сигнаївка Шполянського р-ну, українець, б/п. Колгоспник. Київським облсудом 27 березня 1953 р. засуджений до 25 р. ВТТ. Реабілітований у 1989 р.

НАБЕРЕЖНИЙ Мойсей Гнатович, 1877 р. н., с. Надточаївка Шполянського р-ну, українець, б/п. Проживав у с. Сигнаївка Шполянського р-ну. Одноосібник. Трійкою УНКВС по Київській обл. 4 жовтня 1937 р. засуджений до 10 р. ВТТ. Реабілітований у 1989 р.

НАЗАРЕНКО Григорій Павлович, 1894 р. н., с. Топильна Шполянського р-ну, українець, б/п. Проживав у с. Топильна Шполянського р-ну. Колгоспник. Трійкою УНКВС по Київській обл. 25 квітня 1938 р. засуджений до ВМП. Реабілітований у 1959 р.

НАРАДЬКО Никифір Маркович, 1897 р. н., с. Матусів Шполянського р-ну, українець, б/п. Проживав у с. Лебедин Шполянського р-ну. Колгоспник. Трійкою УНКВС по Київській обл. 3 травня 1938 р. засуджений до ВМП. Реабілітований у 1958 р.

НАРАДЬКО Павло Григорович, 1896 р. н., с. Матусів Шполянського р-ну, українець, б/п. Проживав у с. Матусів. Працював зав. лабораторією колгоспу. Трійкою УНКВС по Київській обл. 10 вересня 1938 р. засуджений до ВМП. Реабілітований у 1959 р.

НАУМЕНКО Федір Никифорович, 1898 р. н. с. Лебедин Шполянського р-ну, українець, б/п. Колгоспник. Трійкою УНКВС по Київській обл. 3 травня 1938 р. засуджений до ВМП. Реабілітований у 1958 р.

НЕСВЯЧЕНИЙ-ЛЯШЕНКО Михайло Дем'янович, 1898 р. н., с. Ступичне Катеринопільського р-ну, українець, б/п. Проживав у с. Катеринопільського р-ну. Працював бухгалтером розрахункового відділу Ярошівського цукрозаводу. Трійкою УНКВС по Київській обл. 28 квітня 1938 р. засуджений до ВМП. Реабілітований у 1958 р.

НЕХАЄНКО Данило Кузьмович, 1869 р. н., с. Лозуватка Шполянського р-ну, українець, б/п. Одноосібник. Трійкою УНКВС по Київській обл. 18 лютого 1930 р. засуджений до 5 р. ВТТ. Реабілітований у 1989 р.

НЕХАЄНКО Іван Данилович, 1906 р. н., с. Лозуватка Шполянського р-ну, українець, б/п. Колгоспник. Трійкою УНКВС по Київській обл. 18 лютого 1930 р. засуджений до 8 р. ВТТ. Реабілітований у 1989 р.

НЕЧИПОРЕНКО Данило Єфремович, 1896 р. н., с. Капустине Шполянського р-ну, українець, б/п. Колгоспник. Трійкою УНКВС по Київській обл. 3 травня 1938 р. засуджений до ВМП. Реабілітований у 1958 р.

НЕЧИТАЙЛО Ілля Іванович, 1898 р. н., с. Журавка Шполянського р-ну, українець, б/п. Колгоспник. Трійкою НКВС по Київській обл. 1 вересня 1938 р. засуджений до ВМП. Реабілітований у 1957 р.

НИКОГДА Микола Сергійович, 1899 р. н., с. Матусів Шполянського р-ну, українець, б/п. Колгоспник. 25 жовтня 1937 р. засуджений до 10 р. ВТТ. Реабілітований у 1965 р.

НИКОГДА Семен Іванович, 1928 р. н., с. Матусів Шполянського р-ну, українець, б/п. Військовослужбовець РА. ВТ в/ч 44660 17 лютого 1951 р. засуджений на 10 р. ВТТ з позбавленням прав на 5 р. Реабілітований у 1956 р.

НОВОХАТЬКО Степан Олексійович, 1893 р. н., с. Матусів Шполянського р-ну, українець, б/п. Колгоспник. Трійкою УНКВС по Київській обл. засуджений до ВМП. Реабілітований у 1958 р.

ОДНОКІЗ Андрій Костянтинович, 1891 р. н., с. Сигнаївка Шполянского р-ну, українець, б/п. Працював столярем колгоспу. Трійкою УНКВС по Київській обл. 13 серпня 1937 р. засуджений до ВМП. Реабілітований у 1989 р.

ОКОЛОТ Климентій Артемович, 1889 р. н., с.Миронівка Київської обл., українець, б/п. Проживав у с. Матусів Шполянського р-ну Черкаської обл. Працював робітником на цукрозаводі. ВТ КВО 19 грудня 1937 р. засуджений до ВМП. Реабілітований у 1958 р.

ОЛЕФІР Оксентій Іванович, 1890 р. н., с. Капустине Шполянського р-ну, українець, б/п. Проживав у с. Капустине. Колгоспник. 2 квітня 1938 р. засуджений до ВМП. Реабілітований у 1962 р.

ОЛЄХНОВИЧ Зенон Фаустович, 1886 р. н., с. Колодяжне Мінської обл., поляк, б/п. Проживав у м. Шпола. Працював вантажником райклубу. Постановою НКВС СРСР 16 січня 1938 р. засуджений до ВМП.

ОЛІЙНИК Мойсей Григорович, 1897 р. н., с. Матусів Шполянського р-ну, українець б/п. Працював робітником цукрозаводу. Трійкою УНКВС по Київській обл. 3 травня 1938 р. засуджений до ВМП. Реабілітований у 1958 р.

ОЛІЙНИК Петро Микитович, 1890 р. н., с. Лозуватка Шполянського р-ну, українець, б/п. Проживав у с. Лозуватка Шполянського р-ну, українець, б-п. Продавець сільпо. Трійкою УНКВС по Київській обл. 25 квітня 1938 р. засуджений до ВМП. Реабілітований у 1959 р.

ОЛЬШЕВСЬКИЙ Владислав Григорович, 1893 р. н., м. Тульчин Вінницької обл., поляк, б/п. Проживав у м. Шпола. Дільничний агроном МТС. Постановою НКВС СРСР 3 грудня 1937 р. засуджений до ВМП. Реабілітований у 1989 р.

ОНАЙ Михайло Омелянович, 1882 р. н., с. Васильків Шполянського р-ну, українець, б/п. Працював різноробітником кар'єру. Трійкою УНКВС по Київській обл. 2 листопада 1937 р. засуджений до 10 р. ВТТ. Реабілітований у 1989 р.

ОНИЩЕНКО Артем Якович, 1907 р. н., с. Шполянського р-ну, українець, б/п. Служив у РА. ВТ 19-ї Запасної стрілецької бригади 29 травня 1943 р. засуджений до 8 р. ВТТ. Реабілітований у 1955 р.

ОНИЩЕНКО Григорій Семенович, 1899 р. н., с. Лебедин Шполянського р-ну, українець, б/п. Проживав у с. Лебедин Шполянського р-ну. Колгоспник. Трійкою УНКВС по Київській обл. 3 травня 1938 р. засуджений до ВМП. Реабілітований у 1958 р.

ОНИЩЕНКО Кіндрат Тимофійович, 1896 р. н., с. Лебедин Шполянського р-ну, українець, б/п. Колгоспник. Трійкою УНКВС по Київській обл. 3 травня 1938 р. засуджений до ВМП. Реабілітований у 1958 р.

ОНИЩЕНКО Микола Архипович, 1913 р. н., с. Лебедин Шполянського р-ну, українець, б/п. Проживав у с. Лебедин. Не працював. Трійкою УНКВС по Київській обл. 4 вересня 1937 р. засуджений до 10 р. ВТТ. Реабілітований у 1989 р.

ОНИЩЕНКО Тимофій Федорович, 1886 р. н., с. Лебедин Шполянського р-ну, українець, б/п. Без певних занять. Трійкою УНКВС по Київській обл. 2 листопада 1937 р. засуджений до 10 р. ВТТ. Реабілітований у 1963 р.

ОНИЩЕНКО Яків Якович, 1885 р. н.. с. Лебедин Шполянського р-ну, українець, б/п. Працював хліборобом. ОН при колегії ДПУ 17 листопада 1930 р. засуджений на 3 р. заслання. Реабілітований у 1989 р.

ОСАДЧИЙ Петро Іванович, 1882 р. н., с. Іскрене Шполянського р-ну, українець, б/п. Проживав у с. Іскрене Шполянського р-ну. Не працював. Трійкою УНКВС по Київській обл. 4 жовтня 1937 р. засуджений до ВМП. Реабілітований у 1989 р.

ОСЕЦЬКИЙ Генріх Федорович, 1908 р. н., с. Бджільне Тульчинського р-ну Вінницької обл., поляк, б/п. Проживав у м. Шпола Черкаської обл. Працював зав. електроцехом цукрозаводу. Постановою НКВС і прокурором СРСР 2 листопада 1937 р. засуджений до ВМП. Реабілітований у 1958 р.

ОЧЕРЕТЯНИЙ Михайло Якович, 1903 р. н., м. Шпола, українець, б/п. Проживав у м. Шпола. Одноосібник. Трійкою ДПУ УРСР 26 лютого 1930 р. засуджений до 3 р. ВТТ. Реабілітований у 1989 р.

ОЧЕРЕТЯНИЙ Семен Демидович, 1898 р. н., с. Сердегівка Шполянського р-ну, українець, б/п. Працював рахівником колгоспу. 23 березня 1938 р. засуджений до ВМП. Реабілітований у 1958 р.

ПАНАСІЙ Меланка Тихонівна, 1902 р. н., с. Лозуватка Шполянського р-ну, українка, б/п. Колгоспниця. ОН при НКВС СРСР 21 червня 1938 р. засуджена на 5 р. заслання в Казахстан. Реабілітована в 1959 р.

ПАРАЩЕНКО Климентій Левкович, 1893 р. н., с. Матусів Шполянського р-ну, українець, б/п. Проживав у с. Матусів. Колгоспник. Трійкою УНКВС по Київській обл. 3 травня 1938 р. засуджений до ВМП. Реабілітований у 1958 р.

ПАСІЧНИК Семен Климович, 1903 р. н., с. Соболівка Шполянського р-ну, українець, б/п. Трійкою УНКВС по Київській обл. 25 квітня 1938 р. засуджений до ВМП. Реабілітований у 1958 р.

ПАУСТОВСЬКИЙ Георгій Гаврилович, 1899 р. н., с. Нова Ушиця Вінницької обл., українець, б/п. Проживав у с. Мокра Калигірка Катеринопільського р-ну. Працював учителем. Трійкою УНКВС по Київській обл. 25 квітня 1938 р. засуджений до ВМП. Реабілітований у 1958 р.

ПАЦЮК Агафія Єлизарівна, 1895 р. н., с. Товмач Шполянського р-ну, українка, б/п. Проживала в с. Кам'януватка Шполянського р-ну. Колгоспниця. ОН при НКВС СРСР 21 червня 1938 р. засуджена до 5 р. заслання. Реабілітована в 1989 р.

ПЕЛИПЕНКО Семен Фокович, 1879 р. н., с. Соболівка Шполянського р-ну, українець, б/п. Колгоспник. Трійкою УНКВС по Київській обл. 23 квітня 1938 р. засуджений до ВМП. Реабілітований у 1958 р.

ПЕРЕБИЙНІС Леонтій Анастасович, 1891 р. н., с. Журавка Шполянського р-ну, українець, б/п. Проживав у с. Журавка Шполянського р-ну. Колгоспник. ОН при НКВС 9 жовтня 1938 р. засуджений до 10 р. ВТТ. Реабілітований у 1959 р.

ПЕРЕМОТ Іван Аврамович, 1898 р. н., с. Лебедин Шполянського р-ну, українець, б/п. Колгоспник. Трійкою УНКВС по Київській обл. 19 квітня 1938 р. засуджений до ВМП. Реабілітований у 1959 р.

ПЕРЕСУНЬКО Петро Степанович, 1902 р. н., с. Ступичне Катеринопільського р-ну, українець, б/п. Колгоспник. Трійкою УНКВС по Київській обл. 28 квітня 1938 р. засуджений до ВМП. Реабілітований у 1958 р.

ПЕЧЕВИСТИЙ Омелян Васильович, 1883 р. н., с. Іскрене Шполянського р-ну, українець, б/п. Працював вантажником. Трійкою УНКВС по Київській обл. 23 квітня 1938 р. засуджений до ВМП. Реабілітований у 1958 р.

ПЕЧЕВИСТИЙ Омелян Васильович, 1884 р. н., с. Іскрене Шполянського р-ну, українець, б/п. Працював хліборобом. Трійкою ДПУ УРСР 20 листопада 1930 р. засуджений до 8 р. концтаборів. Реабілітований у 1989 р.

ПИЛИПЧУК Семен Антонович, 1885 р. н., с. Облини Волинської обл., українець, б/п. Проживав в с. Іскрене Шполянського р-ну. Колгоспник. Постановою НКВС СРСР 16 січня 1938 р. засуджений до ВМП. Реабілітований у 1989 р.

ПИНА Лазар Опанасович, 1883 р. н., с. Капустине Шполянського р-ну, українець, б/п. Одноосібник. ОН при колегії ДПУ 2 січня 1931 р. засуджений до 3 р. заслання. Реабілітований у 1989 р.

ПИПА Софрон Омелянович, 1885 р. н., с. Капустине Шполянського р-ну, українець, б/п. Колгоспник. ОН при НКВС СРСР 5 жовтня 1938 р. засуджений до 8 р. ВТТ. Реабілітований у 1989 р.

ПИРІЖОК Демид Володимирович, 1893 р. н., с. Надточаївка Шполянського р-ну, українець, б/п. Працював бухгалтером колгоспу. Трійкою УНКВС по Київській обл. 23 квітня 1938 р. засуджений до ВМП. Реабілітований у 1958 р.

ПІДВЕЗЕНИЙ Андроник Сидорович, 1877 р. н., с. Матусів Шполянського р-ну, українець, б/п. Працював робітником цукрозаводу. Трійкою УНКВС по Київській обл. 25 жовтня 1937 р. засуджений до 10 р. ВТТ. Реабілітований у 1989 р.

ПІДВЕЗНИЙ Іван Демидович, 1875 р. н., с. Матусів Шполянського р-ну, українець, б/п. Колгоспник. Трійкою при колегії ДПУ УРСР 10 березня 1930 р. засуджений до 7 р. заслання. Реабілітований у 1989 р.

ПІДВЕЗНИЙ Андрон Сидорович, 1878 р. н., с. Матусів Шполянського р-ну, українець, б/п. Працював хліборобом. Трійкою УНКВС по Київській обл. 10 березня 1930 р. засуджений до 5 р. концтабору. Реабілітований у 1989 р.

ПІЧНИЙ Йосип Іванович, 1896 р. н., м. Варшава, поляк, б/п. Проживав в с. Топильна Шполянського р-ну. Колгоспник. Трійкою УНКВС по Київській обл. 25 жовтня 1938 р. засуджений до ВМП. Реабілітований у 1963 р.

ПЛОСКОНОС Степан Якович, 1902 р. н., м. Шпола, українець, б/п. Проживав у м. Шпола. Служив в РА. ВТ 3 корпусу ПВО 28 листопада 1942 р. засуджений до 7 р. Реабілітований у 1968 р.

ПОГАСІЙ Петро Васильович, 1884 р. н., с. Лебедин Шполянського р-ну, українець, б/п. Проживав у с. Лебедин. Колгоспник. Трійкою УНКВС по Київській обл. 3 травня 1938 р. засуджений до ВМП. Реабілітований у 1958 р.

ПОГАСІЙ Федір Тимофійович, 1897 р. н., с. Лебедин Шполянського р-ну, українець, б/п. Працював лісорубом. Трійкою УНКВС по Київській обл. 3 травня 1938 р. засуджений до ВМП. Реабілітований у 1958 р.

ПОЛІЩУК Василь Васильович, 1900 р. н., с. Ступичне Катеринопільського р-ну, українець, б/п. Колгоспник. Трійкою УНКВС по Київській обл. 28 квітня 1938 р. засуджений до ВМП. Реабілітований у 1958 р.

ПОЛТАВЕЦЬ Іван Михайлович, 1898 р. н., с. Матусів Шполянського р-ну, українець, б/п. Не працював. Трійкою УНКВС по Київській обл. 10 вересня 1937 р. засуджений до 10 р. ВТТ. Реабілітований у 1989 р.

ПОЛТАВЕЦЬ Микита Онисимович, 1884 р. н., с. Матусів Шполянського р-ну, українець, б/п. Працював різноробітником Матусівського цукрового заводу. Трійкою УНКВС по Київській обл. 29 вересня 1937 р. засуджений до ВМП. Реабілітований у 1969 р.

ПОЛТАВЕЦЬ Онуфрій Леонтійович, 1875 р. н., с. Матусів Шполянського р-ну, українець, б/п. Проживав у с. Матусів Шполянського р-ну. Колгоспник. Трійкою при колегії ДПУ УРСР 10 березня 1930 р. засуджений до 5 р. ВТТ. Реабілітований у 1989 р.

ПОЛТАВЕЦЬ Прохор Павлович, 1894 р. н., с. Матусів Шполянського р-ну, українець, б/п. Колгоспник. Трійкою при колегії ДПУ УРСР 10 березня 1930 р. засуджений до ВМП. Реабілітований у 1989 р.

ПОЛТАВЕЦЬ Степан Лук'янович, 1896 р. н., с. Матусів Шполянського р-ну, українець, б/п. Колгоспник. Трійкою УНКВС по Київській обл. 28 квітня 1938 р. засуджений до ВМП. Реабілітований у 1989 р.

ПОЛТАВЕЦЬ Юхим Григорович, 1880 р. н., с. Матусів Шполянського р-ну, українець, б/п. Без певних занять. Трійкою УНКВС по Київській обл. 15 вересня 1937 р. засуджений до ВМП. Реабілітований у 1989 р.

ПОЛТАВЕЦЬ Яків Потапович, 1880 р. н., с. Матусів Шполянського р-ну, українець, б/п. Працював робітником цукрозаводу. Трійкою УНКВС по Київській обл. 13 серпня 1937 р. засуджений до ВМП. Реабілітований у 1964 р.

ПОЛУДНЕНКО Андрій Парфентійович, 1900 р. н., с. Веселий Кут Шполянського р-ну, українець, б/п. Колгоспник. Трійкою УНКВС 4 травня 1938 р. засуджений до ВМП. Реабілітований у 1960 р.

ПОНОМАРЕНКО (Поламаренко) Василь Маркович, 1882 р. н., с. Соболівка Шполянського р-ну, українець, б/п. Колгоспник. Трійкою УНКВС по Київській обл. 25 квітня 1938 р. засуджений до ВМП. Реабілітований у 1959 р.

ПОПОВИЧ Євдокія Пилипівна, 1900 р. н., с. Лозуватка Шполянського р-ну, українка, б/п. Домогосподарка. ОН при НКВС СРСР 21 червня 1938 р. засуджена до 5 р. заслання. Реабілітована в 1989 р.

ПОПОВИЧ Матвій Філатович, 1889 р. н., с. Лозуватка Шполянського р-ну, українець, б/п. Працював бригадиром колгоспу. Трійкою УНКВС по Київській обл. 19 квітня 1938 р. засуджений до ВМП. Реабілітований у 1959 р.

ПОПОВИЧ Наталія Макарівна, 1897 р. н., с. Кобрине Тальнівського р-ну Черкаської обл., українка, б/п. Проживала в с. Лозуватка Шполянського р-ну. Працювала вчителем. Постановою НКВС СРСР 21 червня 1938 р. засуджена до 5 р. заслання в Казахстан. Реабілітована у 1959 р.

ПОТРАЦ Ганна Мартинівна, 1883 р. н. Польща, німка, б/п. Проживала в с. Лозуватка Шполянського р-ну. Працювала робітницею млина. ОН при НКВС СРСР 21 червня 1938 р. засуджена до заслання. Реабілітована у 1963 р.

ПРИСЯЖНЕНКО Ананій Федорович, 1888 р. н., м. Шпола Черкаської обл., українець, б/п. Проживав у м. Шпола. Працював зав. кар'єром. Трійкою УНКВС по Київській обл. 25 квітня 1938 р. засуджений до ВМП. Реабілітований у 1959 р.

ПРИСЯЖНИЙ Іван Харитонович, 1901 р. н., с. Журавка Шполянського р-ну, українець, б/п. Без певних занять. ОН при колегії ДПУ УРСР 24 лютого 1930 р. засуджений до 3 р. концтаборів. Реабілітований у 1989 р.

ПРИСЯЖНИЙ Тарас Лукович, 1883 р. н., с. Журавка Шполянського р-ну, українець, б/п. Проживав у с. Журавка Шполянського р-ну. Колгоспник. ОН при НКВС УРСР 9 жовтня 1938 р. засуджений до 5 р. ВТТ. Реабілітований у 1989 р.

ПРИСЯЖНИЙ Тимофій Пилипович, 1888 р. н., с. Журавка Шполянського р-ну, українець, б/п. Працював ковалем у колгоспі. Трійкою УНКВС по Київській обл. 22 вересня 1938 р. засуджений до ВМП. Реабілітований у 1960 р.

ПРИСЯЖНИЙ Харитон Петрович, 1869 р. н., с. Журавка Шполянського р-ну, українець, б/п. Селянин-одноосібник. ОН при колегії ДПУ УРСР 24 лютого 1930 р. засуджений до 3 р. заслання. Реабілітований у 1989 р.

ПРОМОСАВИЦЬКИЙ Олександр Цеметинович, 1893 р. н., с. Лебедин Шполянського р-ну, поляк. Проживав у с. Лебедин. Працював службовцем у бурякорадгоспі. ОН при НКВС СРСР 19 грудня 1937 р. засуджений до ВМП. Реабілітований у 1959 р.

ПРОЦЕНКО Юхим Володимирович, 1874 р. н., с. Лип'янка Шполянського р-ну, українець, б/п. Не працював. Трійкою УНКВС по Київській обл. 3 жовтня 1938 р. засуджений до ВМП. Реабілітований у 1968 р.

ПРУДИВУС Юхим Павлович, 1893 р. н., с. Топильна Шполянського р-ну, українець, б/п. Проживав у с. Топильна Шполянського р-ну. Колгоспник. Трійкою УНКВС по Київській обл. 25 квітня 1938 р. засуджений до ВМП. Реабілітований у 1958 р.

ПРУДИУС Федір Степанович, 1896 р. н., с. Топильна Шполянського р-ну, українець, б/п. Колгоспник. Трійкою УНКВС по Київській обл. 25 квітня 1938 р. засуджений до ВМП. Реабілітований у 1958 р.

ПРЯЖКА Никифір Михайлович, 1888 р. н., с. Лебедин Шполянського р-ну, українець, б/п. Працював ковалем насіннєвого заводу. 29 вересня 1937 р. засуджений до 10 р. ВТТ. Реабілітований у 1960 р.

ПУХЛІЙ Михайло Петрович, 1889 р. н., с. Лебедин Шполянського р-ну, українець, б/п. Проживав у с. Лебедин. Працював робітником насіннєвого заводу. Трійкою УНКВС по Київській обл. 3 травня 1938 р. засуджений до ВМП. Реабілітований у 1958 р.

ПУХЛІЙ Сергій Матвійович, 1900 р. н., с. Лебедин Шполянського р-ну, українець, б/п. Проживав у с. Лебедин. Працював робітником лісництва. Трійкою УНКВС по Київській обл. 27 листопада 1937 р. засуджений до 10 р. заслання. Реабілітований у 1989 р.

ПУХЛІЙ Яків Максимович, 1896 р. н., с. Лебедин Шполянського р-ну, українець, б/п. Проживав у с. Лебедин. Одноосібник. Трійкою УНКВС по Київській обл. 13 серпня 1937 р. засуджений до 10 р. заслання. Реабілітований у 1989 р.

ПУШЕНКО Потап Єрофійович, 1889 р. н., с. Лозуватка Шполянського р-ну, українець, б/п. Без певних занять. Трійкою УНКВС по Київській обл. 10 вересня 1937 р. засуджений до 10 р. ВТТ. Реабілітований у 1989 р.

РАДВАНСЬКИЙ Станіслав Ілліч, 1881 р. н., с. Пшеничкн Канівського р-ну, Черкаської обл., українець, б/п. Проживав у с. Мар'янівка Шполянського р-ну. Працював рільником. ОН при колегії ДПУ 15 лютого 1931 р. засуджений до 3 р. заслання. Реабілітований у 1989 р.

РАТУШНИЙ Гнат Семенович, 1884 р. н., с. Сигнаївка Шполянського р-ну, українець, б/п. Проживав у с. Матусів Шполянського району. Вантажник Матусівського цукрового заводу. Комісією НКВС і прокурором СРСР 22 жовтня 1937 р. засуджений до ВМП. Реабілітований у 1957 р.

РЕВУЦЬКИЙ Ісай Якович, 1904 р. н., м. Шпола, єврей, б/п. Проживав у м. Рига. Військовослужбовець, старший лейтенант. ВТ в/ч 14854 13 червня 1956 р. засуджений до 10 р. ВТТ. Реабілітований у 1956 р.

РЕМЕЗ Костянтин Христантович, 1902 р. н., м. Шпола, українець, б/п. Одноосібник. Трійкою ДПУ УРСР 26 лютого 1930 р. засуджений до ВМП. Реабілітований у 1989 р.

РЕМЕЗ Захар Петрович, 1887 р. н., м. Шпола, українець, б/п. Проживав у м. Шпола. Колгоспник. Трійкою УНКВС по Київській обл. 12 серпня 1937 р. засуджений до ВМП. Реабілітований у 1989 р.

РЕМЕЗ Федосій Прокопович, 1889 р. н., м. Шпола, українець, б/п. Одноосібник. ОН при колегії ДПУ УРСР 18 листопада 1930 р. засуджений до 3 р. заслання. Реабілітований у 1989 р.

РЕМЕЗ Федосій Прокопович, 1890 р. н., м. Шпола, українець, б/п. Проживав у м. Шпола. Автошкола. Трійкою УНКВС по Київській обл. 22 вересня 1937 р. засуджений до 10 р. ВТТ. Реабілітований у 1959 р.

РИБАК Микола Гнатович, 1897 р. н., с. Мар'янівка Шполянського р-ну, українець, б/п. Проживав у м. Шпола. Працював столярем меблевої фабрики. ОН при УНКВС 19 грудня 1937 р. засуджений до ВМП. Реабілітований у 1958 р.

РИБКО Тихін Гнатович, 1895 р. н., с. Маслове Шполянського р-ну, українець, б/п. Колгоспник. Трійкою УНКВС по Київській обл. 4 вересня 1937 р. засуджений до 10 р. ВТТ. Реабілітований у 1989 р.

РІПКА Юхим Сазонович, 1889 р. н., с. Маслове Шполянського р-ну, українець, б/п. Працював теслею. Кіровоградським облсудом 7 січня 1940 р. засуджений до 5 р. ВТТ. Реабілітований у 1989 р.

РОМАНКО Дмитро Іванович, 1899 р. н., с. Добровляни Галичина, українець, б/п. Проживав у м. Шпола. Працював інспектором РАйСТ. ОН при НКВС СРСР 10 листопада 1937 р. засуджений до ВМП. Реабілітований у 1989 р.

РОСТЕЦЬКА Ганна Степанівна, 1900 р. н., с. Сидорівка Корсунь-Шевченківського р-ну, українка, б/п. Проживала в м. Шпола. Домогосподарка. ОН при НКВС 21 червня 1938 р. засуджена до 5 р. заслання. Реабілітована у 1958 р.

РУДАСЕНКО Григорій Степанович, 1897 р. н., с. Лебедин Шполянського р-ну, українець, б/п. Проживав у с. Лебедин Шполянського р-ну. Колгоспник. Трійкою УНКВС по Київській обл. 3 травня 1938 р. засуджений до ВМП. Реабілітований у 1958 р.

РУДЕНКО Олена Дмитрівна, 1891 р. н., с. Лозуватка Шполянського р-ну, українка, б/п. Домогосподарка. ОН при НКВС СРСР 21 червня 1938 р. засуджена до 5 р. заслання. Реабілітована у 1960 р.

РУДОМАН Степан Степанович, 1899 р. н., с. Матусів Шполянського р-ну, українець, б/п. Швець. Трійкою УНКВС по Київській обл. 13 серпня 1937 р. засуджений до ВМП. Реабілітований у 1989 р.

РУДЬ Йосип Дмитрович, 1899 р. н., с. Ступичне Катеринопільського р-ну, українець, б/п. Колгоспник. Трійкою УНКВС по Київській обл. 28 квітня 1938 р. засуджений до ВМП. Реабілітований у 1958 р.

РЯБОКОНЬ Дмитро Йосипович, 1896 р. н., с. Капустине Шполянського р-ну, українець, б/п. Працював пожежником Шполянського МТС. Трійкою УНКВС по Київській обл. 3 травня 1938 р. засуджений до ВМП. Реабілітований у 1958 р.

РЯБОШАПКА Олександр Йосипович, 1880 р. н., с. Маслове Шполянського р-ну, українець, б/п. Проживав у с. Маслове. Колгоспник. Трійкою колегії ДПУ 22 квітня 1930 р. засуджений до 5 р. позбавлення волі. Реабілітований у 1989 р.

САВЧЕНКО Іван Григорович, 1894 р. н., с. Водяне Шполянського р-ну, українець, б/п. Працював хліборобом. 17 листопада 1930 р. засуджений до 3 р. заслання. Реабілітований у 1989 р.

САВЧЕНКО Іван Григорович, 1894 р. н., с. Водяне Шполянського р-ну, українець, б/п. Проживав у м. Шпола. Працював робітником Шполянського цукрозаводу. Трійкою УНКВС по Київській обл. 10 вересня 1937 р. засуджений до 10 р. ВТТ. Реабілітований у 1989 р.

САВЧЕНКО Надія Автономівна, 1881 р. н., с. Соболівка Шполянського р-ну, українка, б/п. Колгоспниця. Трійкою УНКВС по Київській обл. 2 листопада 1937 р. засуджена до 10 р. ВТТ. Реабілітована у 1989 р.

САГАЙДАК Яків Андрійович, 1880 р. н., с. Матусів Шполянського р-ну, українець, б/п. Колгоспник. Трійкою УНКВС по Київській обл. 2 листопада 1937 р. засуджений до 10 р. ВТТ. Реабілітований у 1989 р.

САЛАМАХА Трохим Миколайович, 1882 р. н., с. Ярошівка Катеринопільського р-ну, українець, б/п. Колгоспник. Трійкою УНКВС по Київській обл. 3 квітня 1938 р. засуджений до ВМП. Реабілітований у 1957 р.

САМІЙЛЕНКО Захар Андрійович, 1904 р. н., с. Ярошівка Катеринопільського р-ну, українець, б/п. Колгоспник. Трійкою УНКВС по Київській обл. 5 квітня 1938 р. засуджений до ВМП. Реабілітований у 1957 р.

САРАПИН Андрій Купріянович, 1914 р. н., с. Бурти Шполянського р-ну, українець, б/п. Проживав у с. Кандибівка Ямпільського р-ну Сумської обл. Начальник розвід. дивізіону. ВТ 10 Танкового Дніпропетровського корпусу 23 червня 1945 р. засуджений до 7 р. ВТТ. Реабілітований у 1957 р.

СВЕРДЕЛ Максим Феофанович, 1898 р. н., с. Соболівка Шполянського р-ну, українець, б/п. Колгоспник. Спеціальною колегією Київського облсуду 16 липня 1937 р. засуджений до 4 р. ВТТ. Реабілітований у 1969 р.

СВЕРДЕЛ Петро Данилович, 1874 р. н., с. Соболівка Шполянського р-ну, українець, б/п. Проживав у с. Соболівка Шполянського р-ну. Колгоспник. Трійкою УНКВС по Київській обл. 25 квітня 1938 р. засуджений до ВМП. Реабілітований у 1958 р.

СВЕРДЕЛ Степан Данилович, 1870 р. н., с. Соболівка Шполянського р-ну, українець, б/п. Колгоспник. Трійкою УНКВС по Київській обл. 15 квітня 1938 р. засуджений до ВМП. Реабілітований у 1956 р.

СВЕРДЕЛ Федір Корнійович, 1893 р. н., с. Соболівка Шполянського р-ну, українець, б/п. Колгоспник. Трійкою УНКВС по Київській обл. 15 вересня 1937 р. засуджений до 10 р. ВТТ. Реабілітований у 1989 р.

СВИНЦИЦЬКИЙ Іван Адольфович, 1880 р. н., с. Мар'янівка Баранівського р-ну Житомирської обл., проляк, б/п. Проживав у м. Шпола Черкаської обл. Працював столярем. Комісією НКВС СРСР 16 січня 1938 р. засуджений до ВМП. Реабілітований у 1958 р.

СВИСТУН Мефодій Харитонович, 1893 р. н., с. Маслове Шполянського р-ну, українець, б/п. Проживав у с. Маслове. Колгоспник. Трійкою колегії ДПУ УРСР 22 червня 1930 р. засуджений до 8 р. ВТТ. Реабілітований у 1989 р.

СЕДИК Віталій Матвійович, 1910 р. н., с. Станіславчик Шполянського р-ну, українець, б/п. Військова служба НКВС. ВТ НКВС 6 жовтня 1944 р. засуджений до 10 р. ВТТ. Реабілітований у 1972 р.

СЕМКО Віссаріон Купріянович, 1872 р. н., с. Терешки Шполянського р-ну, українець, б/п. Проживав у с. Мар'янівка Шполянського р-ну. Працював слюсарем колгоспу. Трійкою УНКВС по Київській обл. 15 вересня 1937 р. засуджений до ВМП. Реабілітований у 1989 р.

СЕМКО Герасим Олексійович, 1895 р. н., с. Терешки Шполянського р-ну, українець, б/п. Працював ковалем. Трійкою УНКВС по Київській обл. 9 березня 1938 р. засуджений до ВМП. Реабілітований у 1989 р.

СЕМКО Іван Купріянович, 1882 р. н., с. Ховківка Шполянського р-ну, українець, б/п. Проживав на х. Ховківка Шполянського р-ну. Колгоспник. Трійкою УНКВС по Київській обл. 3 травня 1938 р. засуджений до ВМП. Реабілітований у 1958 р.

СЕМКО Микола Федорович, 1894 р. н., с. Терешки Шполянського р-ну, українець, б/п., Колгоспник. Працював бригадиром. Трійкою УНКВС по Київській обл. 3 травня 1938 р. засуджений до ВМП. Реабілітований у 1958 р.

СЕМКОВА Олена Григорівна, 1877 р. н., с. Терешки Шполянського р-ну, українка, б/п. Домогосподарка. ОН при когегії ДПУ УРСР 21 січня 1933 р. засуджена до 3 р. заслання. Реабілітована у 1989 р.

СИДОРЕНКО Іван Ілларіонович, 1901 р. н., с. Меджиток Вінницької обл., українець, б/п. Проживав у с. Ярмолинці Вінницької обл. Комбат 286 стрілецького полку 96 с. д. ВТ 17 стрілецького корпусу засуджений до 10 р ВТТ. Реабілітований у 1964 р.

СИДОРЕНКО Семен Іванович, 1886 р. н., с. Лебедин Шполянського р-ну, українець, б/п. Колгоспник. Трійкою УНКВС по Київській обл. 3 травня 1938 р. засуджений до ВМП. Реабілітований у 1958 р.

СИЛЕНКО Василь Вавилович, 1892 р. н., м. Шпола, українець, б/п. Рахівник "Автотрансзбуту". Трійкою УНКВС по Київській обл. 4 грудня 1937 р. засуджений до 3 р. ВТТ. Реабілітований у 1959 р.

СИЧ Ганна Євгенівна, 1894 р. н., с. Лозуватка Шполянського р-ну, українка, б/п. Колгоспниця. ОН при УНКВС СРСР 21 червня 1938 р. засуджена до 5 р. заслання. Реабілітована в 1959 р.

СІБКО Людвиг Петрович, 1908 р. н., с. Красносілка Коростинського р-ну Житомирської обл., українець, б/п. Проживав у с. Сигнаївка Шполянського р-ну. Працював учителем. Постановою НКВС СРСР 29 жовтня 1937 р. засуджений до ВМП. Реабілітований у 1989 р.

СІБКО Федір Петрович, 1902 р. н., с. Терешки Шполянського р-ну, українець, б/п. Проживав у м. Новосибірськ. Військовослужбовець. Військовою колегією Верховного суду СРСР 23 червня 1938 р. засуджений до ВМП. Реабілітований у 1959 р.

СІМАК Семен Васильович, 1895 р. н., с. Вікнине Катеринопільського р-ну, українець, б/п. Колгоспник. Трійкою УНКВС по Київській обл. 25 квітня 1938 р. засуджений до ВМП. Реабілітований у 1958 р.

СІМАК Сергій Степанович, 1889 р. н., с. Водяне Шполянського р-ну, українець, б/п. Шполянський цукровий завод. Трійкою УНКВС по Київській обл. 13 серпня 1937 р. засуджений до 10 р. ВТТ. Реабілітований у 1989 р.

СІРМАН Михайло Спиридонович, 1897 р. н., с. Соболівка Шполянського р-ну Черкаської обл., українець, б/п. Колгоспник. Трійкою УНКВС по Київській обл. 13 серпня 1937 р. засуджений до ВМП. Реабілітований у 1989 р.

СІРМАН Дарія Харлампіївна, 1897 р. н., с. Соболівка Шполянського р-ну, українка, б/п. Працювала робітницею на цукрозаводі. Трійкою УНКВС по Київській обл. 19 серпня 1938 р. засуджена до 8 р. ВТТ Реабілітована у 1960 р.

СІРЯК Лук'ян Корнійович, 1890 р. н., с. Лебедин Шполянського р-ну, українець, б/п. Колгоспник. 29 вересня 1937 р. засуджений до 10 р. ВТТ. Реабілітований у 1960 р.

СІЧКАР Іван Артемович, 1878 р. н., с. Веселий Кут Шполянського р-ну, українець, б/п. Проживав у с. Антонівка Шполянського р-ну. Колгоспник. Трійкою УНКВС по Київській обл. 4 травня 1938 р. засуджений до ВМП. Реабілітований у 1960 р.

СКРИПНИК Федора Василівна, 1896 р. н., с. Лозуватка Шполянського р-ну, українка, б/п. Домогосподарка. ОН при НКВС СРСР 21 червня 1938 року засуджена до 5 р. заслання в Казахстан. Реабілітована у 1959 році.

СКРИПНИК Феодосія Федотівна, 1900 р. н., с. Лозуватка Шполянського р-ну, українка, б/п. Домогосподарка. ОН при НКВС СРСР 21 червня 1938 р. засуджена до 5 р. заслання. Реабілітована у 1960 р.

СКУЙБІДА Іван Якимович, 1882 р. н., с. Антонівка Шполянського р-ну, українець, б/п. Проживав у с. Антонівка. Колгоспник. Трійкою УНКВС по Київській обл. 4 травня 1938 р. засуджений до ВМП. Реабілітований у 1960 р.

СЛАБОШПИЦЬКИЙ Степан Захарович, 1902 р. н., с. Мар'янівка Шполянського р-ну, українець, б/п. Безробітний. ОН при колегії УРСР засуджений до 3 р. ВТТ. Реабілітований у 1989 р.

СЛАТВИНСЬКИЙ Франц Адамович, 1911 р. н., с. Ширмівка Погребищенського р-ну Вінницької обл., б/п. Проживав у с. Лебедин Шполянського р-ну Черкаської обл. Працював на Лебединському насіннєвому заводі. Трійкою УНКВС по Київській обл. 3 жовтня 1938 р. засуджений до 20 р. Реабілітований у 1956 р.

СЛАТВИНСЬКИЙ Петро Вікторович, 1897 р. н., с. Ширмівка Погребищенський р-н Вінницької обл., поляк, член ВКП(б). Проживав у м. Шпола. Працював начальником райвідділу міліції. Військовою колегією ВС СРСР 26 вересня 1938 р. засуджений до ВМП. Реабілітований в 1959 р.

СЛУХАЄНКО Дмитро Каленикович, 1898 р. н., с. Галинка Бородянського р-ну Київської обл., українець, б/п. Проживав у м. Шпола. Працював землевпорядником. Трійкою УНКВС по Київській обл. 1 вересня 1938 р. засуджений до ВМП. Реабілітований у 1989 р.

СМЕРТЕЛЬНИЙ Юхим Матвійович, 1892 р. н., с. Мокра Калигірка, Катеринопільського р-ну, українець, б/п. Проживав у с. Мокра Калигірка Катеринопільського р-ну. Колгоспник. Трійкою УНКВС по Київській обл. 15 вересня 1937 р. засуджений до 10 р. ВТТ Реабілітований у 1959 р.

СМОТРИТЕЛЬ Любов Юхимівна, 1934 р. н., с. Хлистунівка Городищенського р-ну, українка, б/п. Проживала у с. Сигнаївка Шполянського р-ну. Працювала різноробітницею. Київським облсудом 23 жовтня 1953 р. засуджена до 10 р. ВТТ. Реабілітована в 1989 р.

СНІГУР Мойсей Васильович, 1900 р. н., с. Водяне Шполянського р-ну, б/п. Проживав у с. Водяне. Працював робітником Шполянського цукрозаводу. Трійкою УНКВС по Київській обл. 15 вересня 1937 р. засуджений до 10 р. ВТТ. Реабілітований у 1960 р.

СНІГУР Степан Степанович, 1900 р. н., с. Водяне Шполянського р-ну, українець, б/п. Колгоспник. 13 серпня 1937 р. засуджений до ВМП. Реабілітований у 1958 р.

СОКУЛЬНИЦЬКИЙ Леонід Петрович, 1897 р. н., м. Фастів Київської обл., поляк (українець), б/п. Проживав у с. Матусів Шполянського р-ну. Працював робітником цукрозаводу. Постановою НКВС і прокурора СРСР 3 грудня 1937 р. засуджений до ВМП. Реабілітований у 1958 р.

СОЛОМ'ЯНИЙ Данило Павлович, 1899 р. н., с. Віknине Катеринопільського р-ну, українець, б/п. Проживав у с. Іскрене Шполянського р-ну. Колгоспник. Трійкою УНКВС по Київській обл. 13 серпня 1937 р. засуджений до 10 р. ВТТ. Реабілітований у 1966 р.

СОСЛОВСЬКИЙ Панас Панасович, 1900 р. н., с. Соболівка Шполянського р-ну, українець, б/п. Колгоспник. Трійкою УНКВС по Київській обл. 23 квітня 1939 р. засуджений до ВМП. Реабілітований у 1958 р.

СОСНА Євсей Прохорович, 1897 р. н., с. Надточаївка Шполянського р-ну, українець, б/п. Колгоспник. Трійкою УНКВС по Київській обл. 25 квітня 1938 р. засуджений до ВМП. Реабілітований у 1959 р.

СТАШЕНКО Онуфрій Григорович, 1899 р. н., с. Журавка Шполянського р-ну, українець, б/п. Колгоспник. Трійкою УНКВС по Київській обл. 01 вересня 1938 р. засуджений до ВМП. Реабілітований у 1989 р.

СТЕПАНЕНКО Федір Михайлович, 1884 р. н., с. Лозуватка Шполянського р-ну, українець, б/п. Колгоспник. Трійкою УНКВС по Київській обл. 25 квітня 1938 р. засуджений до ВМП. Реабілітований у 1959 р.

СТЕЦЕНКО Михайло Федорович, 1893 р. н., с. Капустине Шполянського р-ну, українець, б/п. Проживав у с. Ярошівка Катеринопільського р-ну. Працював вантажником цукрозаводу. Трійкою УНКВС по Київській обл. 23 квітня 1938 р. засуджений до ВМП. Реабілітований у 1958 р.

СТЕШАК Кіндрат Гаврилович, 1889 р. н., с. Терешки Шполянського р-ну, українець, б/п. Колгоспник. Трійкою УНКВС по Київській обл. 13 серпня 1937 р. засуджений до ВМП. Реабілітований у 1989 р.

СТОРЧАК Леонтій Романович, 1894 р. н., с. Надточаївка Шполянського р-ну, українець, б/п. Колгоспник. Трійкою УНКВС по Київській обл. 25 квітня 1938 р. засуджений до ВМП. Реабілітований у 1959 р.

СТОРЧАК Сафрон Мойсеєвич, 1895 р. н., с. Надточаївка Шполянського р-ну, українець, б/п. Колгоспник. Трійкою УНКВС по Київській обл. 25 квітня 1938 р. засуджений до ВМП. Реабілітований у 1959 р.

СТОРЧАК Степан Касьянович, 1906 р. н., с. Надточаївка Шполянського р-ну, українець, виключений із ВКП(б). Служба в Радянській Армії. ВТ 19 запасної стрілецької бригади 29 травня 1943 р. засуджений до 3 р. ВТТ. Реабілітований у 1955 р.

СТРУБЧЕВСЬКИЙ Петро Онисимович, 1873 р. н., с. Товмач Шполянського р-ну, українець, б/п. Без певних занять. Трійкою УНКВС по Київській обл. 19 жовтня 1937 р. засуджений до ВМП. Реабілітований у 1989 р.

СТУКАЛО Прокіп Тимофійович, 1890 р. н., с. Водяне Шполянського р-ну, українець, б/п. Колгоспник. Трійкою УНКВС по Київській обл. 15 вересня 1937 р. засуджений до ВМП. Реабілітований у 1989 р.

СТУПИЦЬКА Марія Павлівна, 1896 р. н., м. Шпола Черкаської обл., українка, б/п. Домогосподарка. ОН при НКВС СРСР 21 червня 1938 р. засуджена до 5 р. вислання в Казахстан. Реабілітована в 1989 р.

СУРЖИК Дорофій Іванович, 1902 р. н., с. Маслове Шполянського р-ну, українець, б/п. Проживав у с. Маслове Шполянського р-ну. Колгоспник. Кіровоградським облсудом 7 січня 1940 р. засуджений до 3 р. ВТТ. Реабілітований у 1989 р.

СУРЖИК Кіндрат Іванович, 1894 р. н., с. Маслове Шполянського р-ну, українець, б/п. Проживав у с. Маслове Шполянського р-ну. Колгоспник. Трійкою колегії ДПУ УРСР 22 червня 1930 р. засуджений до 7 р. позбавлення волі. Реабілітований у 1989 р.

СУРЖОК Кіндрат Іванович, 1894 р. н., с. Маслове Шполянського р-ну, українець, б/п. Проживав у с. Маслове. Працював різноробочим Шполянського цукрозаводу. Трійкою УНКВС по Київській обл. 13 квітня 1938 р. засуджений. Реабілітований у 1989 р.

СУСЛОВСЬКИЙ Іван Андрійович, 1887 р. н., с. Лисяча Балка Катеринопільського р-ну, українець, б/п. Робітник радгоспу. Трійкою УНКВС по Київській обл. 5 листопада 1937 р. засуджений до ВТТ. Реабілітований у 1963 р.

СУХОВОЛОС Сакій Йосипович, 1894 р. н., с. Топильна Шполянського р-ну, українець, б/п. Колгоспник. Трійкою УНКВС по Київській обл. 25 квітня 1938 р. засуджений до ВМП. Реабілітований у 1958 р.

ТАБАЧЕНКО Іван Никифорович, 1897 р. н., с. Капустине Шполянського р-ну, українець, б/п. Колгоспник. Трійкою УНКВС по Київській обл. 3 травня 1938 р. засуджений до ВМП. Реабілітований у 1958 р.

ТАРАН Кирило Логвинович, 1865 р. н., с. Коротине Шполянського р-ну, українець, б/п. Колгоспник. Трійкою УНКВС по Київській обл. 25 квітня 1938 р. засуджений до ВМП. Реабілітований у 1958 р.

ТАРАСЕНКО Мойсей Якимович, 1895 р. н., с. Янопіль Хмелівського р-ну (нова назва не встановлена), українець, б/п. Проживав у с. Сигнаївка Шполянського р-ну. Працював перукарем. Постановою НКВС СРСР 17 листопада 1937 р. засуджений до ВМП. Реабілітований у 1989 р.

ТЕРЕЩЕНКО Мотрона Федотівна, 1896 р. н., с. Лебедин Шполянського р-ну, українка, б/п. Проживала у с. Лебедин Шполянського р-ну. Працювала різноробітницею лісництва. Трійкою УНКВС по Київській обл. 15 вересня 1937 р. засуджена до 8 р. ВТТ. Реабілітована у 1965 р.

ТЕЛИЧКО Влас Васильович, 1893 р. н., с. Сигнаївка Шполянського р-ну, українець, б/п. Працював водієм райспоживспілки. Комісією НКВС і прокурором СРСР 22 жовтня 1937 р. засуджений до ВМП. Реабілітований у 1957 р. Місце поховання невідоме.

ТЕЛИЧКО Єлизавета Данилівна, 1897 р. н., с. Сигнаївка Шполянського р-ну, українка, б/п. Домогосподарка. ОН при НКВС СРСР 21 червня 1938 р. засуджена до 5 р. заслання в Казахстан. Реабілітована у 1968 р.

ТЕЛИЧКО Зот Максимович, 1874 р. н., с. Лип'янка Шполянського р-ну, українець, б/п. Працював хліборобом. Трійкою колегії ДПУ УРСР 24 лютого 1930 р. засуджений до 8 р. ВТТ. Реабілітований у 1989 р.

ТЕЛИЧКО Іван Максимович, 1897 р. н., с. Лип'янка Шполянського р-ну, українець, б/п. Працював хліборобом. Трійкою колегії ДПУ УРСР 24 лютого 1930 р. засуджений до 10 р. ВТТ. Реабілітований у 1989 р.

ТЕРЕЩЕНКО Данило Прокопович, 1891 р. н., с. Лебедин Шполянського р-ну, українець, б/п. Колгоспник. Трійкою Колегії ДПУ УРСР 20 лютого 1940 р. засуджений до 8 р. ВТТ. Реабілітований у 1989 р.

ТЕРЕЩЕНКО Федір Сильвестрович, 1895 р. н., с. Капустине Шполянського р-ну Черкаської обл., українець, б/п. Колгоспник. Трійкою УНКВС по Київській обл. 2 квітня 1938 р. засуджений до ВМП. Реабілітований у 1962 р. Місце поховання невідоме.

ТЕСЛЯ Іван Михайлович, 1883 р. н., с. Матусів Шполянського р-ну, українець, б/п. Різноробітник цукрозаводу. Трійкою УНКВС по Київській обл. 4 вересня 1937 р. засуджений до ВМП. Реабілітований у 1958 р.

ТИТАРЕНКО Кузьма Олександрович, 1896 р. н., с. Журавка Шполянського р-ну, українець, б/п. Колгоспник. Трійкою УНКВС по Київській обл. 1 вересня 1938 р. засуджений до ВМП. Реабілітований у 1989 р.

ТИТАРЕНКО Олександр Іванович, 1868 р. н., с. Журавка Шполянського р-ну, українець, б/п. Одноосібник. Трійкою ДПУ УРСР 13 березня 1930 р. засуджений до 5 р. заслання. Реабілітований у 1989 р.

ТКАЧ Данило Іванович, 1891 р. н., с. Капустине Шполянського р-ну, українець, б/п. Колгоспник. Трійкою УНКВС по Київській обл. 24 квітня 1938 р. засуджений до ВМП. Реабілітований у 1962 р.

ТКАЧ Олександр Йосипович, 1891 р. н., с. Маслове Шполянського р-ну, українець, б/п. Колгоспник. Трійкою УНКВС по Київській обл. 25 жовтня 1937 р. засуджений до 10 р. ВТТ. Реабілітований у 1989 р.

ТКАЧ Прохір Степанович, 1898 р. н., с. Маслове Шполянського р-ну, українець, б/п. Колгоспник. Трійкою Колегії ДПУ УРСР 24 лютого 1930 р. засуджений до ВМП. Реабілітований у 1989 р.

ТКАЧЕНКО Василь Титович, 1903 р. н., м. Шпола Черкаської обл., українець, б/п. Двірник школи №1. Трійкою УНКВС по Київській обл. 7 березня 1938 р. засуджений до ВМП. Реабілітований у 1989 р.

ТКАЧЕНКО Іван Минович, 1897 р. н., с. Журавка Шполянського р-ну, українець, б/п. Тесляр колгоспу. ОН при НКВС СРСР 9 жовтня 1938 р. засуджений до 8 р. ВТТ. Реабілітований у 1959 р.

ТКАЧЕНКО Іван Миронович, 1896 р. н., м. Аккерман Молдавська РСР, українець, б/п. Проживав у м. Шпола. Пекар.ОН при НКВС СРСР 26 листопада 1937 р. засуджений до 10 р. ВТТ.

ТКАЧЕНКО Йосип Пантелейович, 1902 р. н., с. Сигнаївка Шполянського р-ну Черкаської обл., українець, б/п. Колгоспник. Комісією НКВС і Прокурором СРСР 22 жовтня 1937 р. засуджений до ВМП. Реабілітований у 1957 р. Реабілітований у 1965 р.

ТКАЧЕНКО Прокіп Трохимович, 1901 р. н., с. Веселий Кут Шполянського р-ну, українець, б/п. Колгоспник. Трійкою УНКВС по Київській обл. 4 травня 1938 р. засуджений до ВМП. Реабілітований у 1960 р.

ТОВСТОНОГ Василь Іванович, 1899 р. н., с. Матусів Шполянського р-ну, українець, б/п. Колгоспник. Трійкою УНКВС по Київській обл. 3 травня 1938 р. засуджений до ВМП. Реабілітований у 1958 р.

ТОКМЕНКО Митрофан Петрович, 1905 р. н., с. Сорокотяга Жашківського р-ну, українець, б/п. Проживав у м. Шпола. Працював електрослюсарем паркового заводу 1354 зенітного артилерійського полку. ВТ Київського гарнізону 5 березня 1946 р. засуджений до 5 р. ВТТ. Реабілітований у 1946 р.

ТРЕТЯК Федора Михайлівна, 1899 р. н., с. Кам'яноватка Шполянського р-ну, українка, б/п. Домогосподарка. ОН при НКВС СРСР 21 червня 1938 р. засуджена до 5 р. заслання в Казахстан. Реабілітована у 1958 р.

ТРУШЕВСЬКИЙ Іван Миколайович, 1911 р. н., с. Глиняна балка Шполянського р-ну, українець, б/п. Учитель. ВТ КВО 17 квітня 1945 р. засуджений до 10 р. ВТТ. Реабілітований у 1960 р.

ТРУШЕВСЬКИЙ Микола Терентійович, 1879 р. н., с. Глиняна Балка Шполянського р-ну, українець, б/п. Колгоспник. Трійкою УНКВС по Київській обл. 28 квітня 1938 р. засуджений до ВМП. Реабілітований у 1958 р.

ТУЛУМАН Петро Павлович, 1891 р. н., м. Шпола Черкаської обл., українець, б/п. Проживав у м. Шпола. Працював помічником бухгалтера Шполянської МТС. Трійкою УНКВС по Київській обл. 4 грудня 1937 р. засуджений до 10 р. ВТТ. Реабілітований у 1989 р.

ТУРГАН Онуфрій, 1900 р. н., с. Лозуватка Шполянського р-ну Черкаської обл., українець, б/п. Проживав у м. Києві, журналіст. Постановою НКВС і прокурором СРСР 19 грудня 1937 р. засуджений до ВМП. Реабілітований у 1950 р.

УСТЕНКО Сергій Сидорович, 1888 р. н., с. Надточаївка Шполянського р-ну Черкаської обл., українець, б/п. Працював хліборобом. ОН при колегії ДПУ УРСР 18 січня 1931 р. засуджений до 3 р. заслання. Реабілітований у 1989 р.

ФУДАЛЕР Петро Якович, 1878 р. н., с. Злата Пінчевського повіту, Польща, поляк, б/п. Проживав у м. Шпола. Городник. Трійкою УНКВС по Київській обл. 25 листопада 1938 р. засуджений до 10 р. Реабілітований у 1989 р.

ХАБЛЕНКО Онуфрій Петрович, 1882 р. н., с. Мар'янівка Шполянського р-ну, українець, б/п. Працював столярем меблевої фабрики. Трійкою УНКВС по Київській обл. 19 квітня 1938 р. засуджений до ВМП. Реабілітований у 1959 р.

ХАЛИМОН Яків Демидович, 1881 р. н., с. Лебедин Шполянського р-ну, українець, б/п. Без певних занять. Трійкою УНКВС по Київській обл. 28 серпня 1937 р. засуджений до ВМП. Реабілітований у 1963 р.

ХЕХЛОВСЬКА Людмила Федорівна, 1902 р. н., с. Бджільне Вінницької обл., полька, б/п. Проживала в м. Шпола. Домогосподарка. ОН при НКВС СРСР 21 червня 1938 р. засуджена до 5 р. заслання. Реабілітована в 1957 р.

ХЕХЛОВСЬКИЙ Генріх Карлович, 1892 р. н., с. Чорномин Піщанського р-ну Вінницької обл., поляк, б/п. Проживав у м. Шпола Черкаської обл. Працював головним інженером цукрозаводу. Постановою НКВС і прокурора СРСР 2 листопада 1937 р. засуджений до ВМП. Реабілітований у 1958 р. Місце поховання невідоме.

ХЕХЛОВСЬКИЙ Тадеуш Карлович, 1888 р. н., с. Чорномин Піщанського р-ну Вінницької обл., поляк, б/п. Проживав у м. Шпола. Постановою НКВС і прокурором СРСР 3 грудня 1937 р. засуджений до ВМП. Реабілітований у 1958 р.

ХИТЬ Панас Мойсейович, 1881 р. н., с. Лебедин Шполянського р-ну, українець, б/п. Проживав у с. Лебедин. Колгоспник. Трійкою УНКВС по Київській обл. 3 травня 1938 р. засуджений до ВМП. Реабілітований у 1958 р.

ХІЛЬЧУК-МАРЦИНКЕВИЧ Григорій Павлович, 1901 р. н., с. Кустовичі Гродненської обл., білорус, б/п. Проживав у м. Шпола. Працював інженером-електриком цукрозаводу. Постановою НКВС і прокурором СРСР 2 листопада 1937 р. засуджений до ВМП. Реабілітований у 1958 р.

ХЛІВНИЙ Геронтій Іванович, 1905 р. н., с. Нечаєве Шполянського р-ну, українець, б/п. Працював хліборобом. Постановою НКВС і прокурором СРСР 27 квітня 1930 р. засуджений до ВТТ умовно. Реабілітований у 1989 р.

ХЛІВНИЙ Хома Артемович, 1898 р. н., с. Нечаєве Шполянського р-ну, українець, б/п. Хлібороб. Постановою НКВС і прокурором СРСР 27 квітня 1930 р. засуджений до 7 р. ВТТ. Реабілітований у 1989 р.

ХОМЕНКО Абрам Петрович, 1901 р. н., с. Мар'янівка Шполянського р-ну, українець, б/п. Священик. Трійкою при колегії ДПУ УРСР 10 березня 1930 р. засуджений до 5 р. ВТТ. Реабілітований у 1989 р.

ХРУЦЬКИЙ Панас Іванович, 1890 р. н., с. Турине Білорусія, українець, б/п. Проживав у с. Бурти Шполянського р-ну. Секретар Буртівської сільської ради. Трійкою НКВС по Київській обл.19 квітня 1938 р. засуджений до ВМП. Реабілітований у 1959 р. Місце поховання невідоме.

ЦАРЕНКО Іван Іларіонович, 1892 р. н., м. Шпола, українець, б/п. Проживав у м. Шпола. Працював експедитором цукрозаводу. Трійкою УНКВС по Київській обл. 5 квітня 1938 р. засуджений до ВМП. Реабілітований у 1960 р.

ЦАРЕНКО Олександр Іларіонович, 1911 р. н., м. Шпола, українець, б/п. Проживав у с. Матусів Шполянського р-ну. Працював учителем. ОН при колегії НКВС СРСР 16 січня 1943 р. засуджений до 5 р. ВТТ. Реабілітований у 1989 р.

ЦИБУЛЬСЬКИЙ Степан Митрофанович, 1888 р. н., м. Шпола. Проживав у м. Шпола. Хлібороб. ОН при колегії ДПУ УРСР 19 листопада 1930 р. засуджений до 3 р. заслання. Реабілітований у 1959 р.

ЦИМБАЛ Ілля Семенович, 1897 р. н., с. Матусів Шполянського р-ну, українець, б/п. Проживав у с. Матусів Шполянського р-ну. Працював теслею цукрового заводу. Трійкою УНКВС по Київській обл. 3 травня 1938 р. засуджений до ВМП. Реабілітований у 1958 р.

ЦИМБАЛ Сергій Петрович, 1872 р. н., с. Матусів Шполянського р-ну, українець, б/п. Колгоспник. Трійкою при колегії ДПУ УРСР засуджений 10 березня 1930 р. до 7 р. заслання. Реабілітований у 1989 р.

ЦИРКЛЕВИЧ Абрам Іцкович, 1882 р. н., м. Прага, єврей, б/п. Проживав у м. Шпола. Заготскот. ОН при НКВС СРСР 14 листопада 1937 р. засуджений до 10 р. ВТТ. Реабілітований у 1989 р.

ЦЯПКАЛО Яким Терентійович, 1880 р. н., с. Лебедин Шполянського р-ну, українець, б/п. Без певних занять. Трійкою УНКВС по Київській обл. 29 вересня 1937 р. засуджений до ВМП. Реабілітований у 1989 р.

ЦЯПКАЛО Феодосій Кіндратович, 1891 р. н., с. Лебедин Шполянського р-ну, українець, б/п. Працював столярем колгоспу. Трійкою НКВС по Київській обл. 19 жовтня 1937 р. засуджений до 10 р. ВТТ. Реабілітований у 1965 р.

ЧАЙЧУК Дмитро Тихонович, 1899 р. н., с. Надточаївка Шполянського р-ну, українець, б/п. Колгоспник. Трійкою по Київській обл. 25 квітня 1938 р. засуджений до ВМП. Реабілітований у 1959 р.

ЧАЙЧУК Іларіон Тихонович, 1893 р. н., с. Надточаївка Шполянського р-ну, українець, б/п. Проживав у с. Надточаївка. Трійкою УНКВС по Київській обл. 3 травня 1938 р. засуджений до ВМП. Реабілітований у 1958 р.

ЧЕРНЕНКО Олександр Васильович, 1902 р. н., с. Гуляйполе Катеринопільського р-ну, українець, б/п. Проживав у м. Катеринопіль. Працював робітником сепаратного пункту. Трійкою НКВС УРСР 4 грудня 1937 р. засуджений до 10 р. ВТТ. Реабілітований у 1964 р.

ЧЕРНЕЦЬКИЙ Вікентій Рафаїлович, 1904 р. н., с. Бузівка Жашківського р-ну, поляк, б/п. Проживав у с. Лебедин Шполянського р-ну. Трійкою УНКВС по Київській обл. 25 жовтня 1938 р. засуджений до ВМП. Реабілітований у 1989 р.

ЧЕРНИЧКА Іван Іванович, 1897 р. н., с. Лебедин Шполянського р-ну, українець, б/п. Колгоспник. Трійкою УНКВС по Київській обл. 3 травня 1938 р. засуджений до ВМП. Реабілітований у 1958 р.

ЧЕРНИШ Роман Карпович, 1896 р. н., с. Матусів Шполянського р-ну, українець, б/п. Колгоспник. Трійкою УНКВС по Київській обл. 10 травня 1938 р. засуджений до ВМП. Реабілітований у 1959 р.

ЧЕРНИШЕНКО Самеон Феофанович, 1893 р. н., с. Кримки Шполянського р-ну, українець, б/п. Проживав у с. Кримки Шполянського р-ну. Працював вчителем. Трійкою колегії ДПУ УРСР 6 квітня 1930 р. засуджений до 8 р. концтаборів. Реабілітований у 1989 р.

ЧЕРНУХА Терентій Никифорович, 1902 р. н., с. Лип'янка Шполянського р-ну, українець, б/п. Швець. Трійкою УНКВС по Київській обл. 3 жовтня 1938 р. засуджений до ВМП. Реабілітований у 1968 р.

ЧЕРНЯВСЬКИЙ Феоктист Іванович, 1887 р. н., с. Матусів Шполянського р-ну, українець, б/п. Священик. Трійкою колегії ДПУ УРСР 10 березня 1930 р. засуджений до 5 р. ВТТ. Реабілітований у 1989 р.

ЧЕШЕЙКО Михайло Миколайович, 1886 р. н., с. Ясновщина Волковнеського р-ну Гродненської обл., білорус, б/п. Проживав у с. Матусів Шполянського р-ну. Статистик Матусівського цукрозаводу. Постановою НКВС СРСР 9 грудня 1937 р. засуджений до ВМП. Реабілітований у 1989 р.

ЧОРНОГАЛ Яків Архипович, 1896 р. н., с. Киселівка Катеринопільського р-ну, українець, б/п. Колгоспник. Трійкою по Київській обл. 25 квітня 1938 р. засуджений до ВМП. Реабілітований у 1958 р.

ЧОРНОЗУБ Гаврило Федорович, 1915 р. н., с. Матусів Шполянського р-ну, українець, б/п. Служив в РА. ВТ 19-ї запасної стрілецької бригади 29 травня 1943 р. засуджений до 10 р. ВТТ. Реабілітований у 1955 р.

ЧУМАК Микола Антонович, 1903 р. н., с. Тимирязєве Глухівського р-ну Сумської обл., українець, б/п. Проживав у м. Шпола. Працівник держагропрому Шполянського райземвідділу. Постановою НКВС і прокурором СРСР 2 листопада 1937 р. засуджений до ВМП. Реабілітований у 1958 р.

ЧУМАК Ганна Натанівна, 1907 р. н., Султ-Лебедин Харківської обл., німка, б/п. Проживала у м. Шпола. Працював змінним хіміком Шполянського цукрового заводу. ОН при НКВС СРСР 21 червня 1938 р. засуджена до 5 р. заслання. Реабілітована у 1957 р.

ШАПОШНИК Михайло Савович, 1889 р. н., м. Шпола, українець, б/п. Проживав у м. Шпола. Працював вагарем на цукрозаводі. Трійкою УНКВС по Київській обл. 5 квітня 1938 р. засуджений до ВМП. Реабілітований у 1959 р.

ШКОЛЬНИЙ Олексій Дем'янович, 1898 р. н., с. Соболівка Шполянського р-ну, українець, б/п. Колгоспник. Трійкою УНКВС по Київській обл. 15 квітня 1938 р. засуджений до ВМП. Реабілітований у 1956 р.

ШЛОСЕР Євген Оскарович, 1895 р. н., м. Винів Тульської обл., німець, б/п. Проживав у м. Шпола. Працював у райкомунгоспі рахівником. Трійкою УНКВС по Київській обл. 5 квітня 1938 р. засуджений до ВМП. Реабілітований у 1959 р.

ШИДЛОВСЬКИЙ Самуїл Григорович, 1890 р.н., уродженець Польщі, єврей, б/п. Проживав у м. Шпола. Працював лікарем. Постановою НКВС і прокурором СРСР 26 листопада 1937 р. засуджений до ВМП. Реабілітований 20 вересня 1957 р. ВТ КВО.

ШИМАНСЬКА Емілія Михайлівна, 1897 р.н., уродженка с. Верхнячка Шполянського р-ну, полька, б/п. Проживала в м. Шпола. Домогосподарка. ОН при НКВС засуджена до 5 р. заслання. Реабілітована 19 березня 1957 р. ВТ КВО.

ШВЕЦЬ Степан Івович, 1900 р.н., уродженець с. Соболівка Шполянського р-ну, українець, б/п. Колгоспник. Трійкою УНКВС по Київській обл. 25 квітня 1938 р. засуджений до ВМП. Реабілітований 10 листопада 1958 р. Черкаським облсудом.

ШЕВЧЕНКО Євтух Іванович, 1902 р.н., уродженець с. Товмач Шполянського р-ну, українець, б/п. Проживав у с. Коротино. Хлібороб. ОН при Колегії ДПУ УРСР 17 листопада 1930 р. засуджений до 3 р. заслання. Реабілітований 15 листопада 1989 р. прокурором області.

ШЕВЧЕНКО Матвій Семенович, 1887 р.н., уродженець с. Лизанівка Кам'янського р-ну, українець, б/п. Проживав у с. Матусів. Працював фельдшером. ОН при Колегії ДПУ УРСР 23 лютого 1930 р. засуджений до 3 р. заслання. Реабілітований 6 червня 1989 р. за Указом.

ШЕВЧЕНКО Степан Дорофійович, 1908 р.н., уродженець с. Лип'янка Шполянського р-ну, українець, б/п. Колгоспник. Трійкою УНКВС по Київській обл. 15 вересня 1937 р. засуджений до 10 р. ВТТ. Реабілітований 19 червня 1989 р. за Указом.

ШЕВЧЕНКО Ганна Андріївна, 1885 р.н., уродженка с. Павлівка Звенигородського р-ну, українка, б/п. Проживала у х. Любисток. Працювала в колгоспі. ОН при колегії ДПУ УРСР 25 січня 1931 р. засуджена до 3 р. заслання. Реабілітована 10 травня 1989 р. прокурором області.

ШЕРШЕНЬ Леонтій Опанасович, 1903 р.н., уродженець с. Капустине Шполянського р-ну, українець, б/п. Колгоспник. Трійкою УНКВС по Київській обл. 2 квітня 1938 р. Засуджений до ВМП. Реабілітований 19 січня 1962 р. Черкаським облсудом.

ШЕРШЕНЬ Тарас Опанасович, 1885 р.н., уродженець с. Капустине Шполянського р-ну, українець, б/п. Колгоспник. Трійкою УНКВС по Київській обл. 2 квітня 1938 р. засуджений до ВМП. Реабілітований 19 січня Черкаським облсудом.

ШЕПТИЦЬКИЙ Трохим Степанович, 1894 р.н., уродженець м. Шпола Черкаської обл., українець, б/п. Проживав у м. Шпола. Безробітний. Трійкою УНКВС по Київській обл. 4 грудня 1937 р. засуджений до 10 р. ВТТ. Реабілітований 27 квітня 1989 р. за Указом.

ШИМАНСЬКИЙ Йосип Олександрович, 1882 р.н., уродженець м. Кременць Волинської обл., поляк, б/п. Проживав у м. Шпола. Працював на цукрозаводі ст. агрономом. Постановою НКВС і прокурором СРСР 2 листопада 1937 р. засуджений до ВМП. Реабілітований 11 лютого 1958 р. ВТ КВО.

ШОРУБАЛКО Аантелей Іванович, 1896 р.н., уродженець м. Шпола Черкаської обл., українець, б/п. Проживав у м. Шпола. Колгоспник. Трійкою УНКВС по Київській обл. 25 квітня 1938 р. засуджений до ВМП. Реабілітований 16 травня 1959 р. Черкаським облсудом.

ШУЛЬГА Іван Гнатович, 1895 р.н., уродженець с. Матусів Шполянського р-ну, українець, б/п. Колгоспник. Трійкою УНКВС по Київській обл. 3 травня 1938 р. засуджений до ВМП. Реабілітований 24 грудня 1958 р. Черкаським облсудом.

ШУЛЬГА Петро Онуфрійович, 1892 р.н., уродженець с. Матусів Шполянського р-ну, українець, б/п. Проживав у с. Сигнаївка. Працював пожежником Сигнаївської МТС. Комісією НКВС і прокурором СРСР 22 жовтня 1937 р. засуджений до ВМП. Реабілітований 19 жовтня 1957 р. ВТ КВО.

ШУЛЬГА Надія Іванівна, 1894 р.н., уродженка с. Мельниківка Смілянського р-ну, українка, б/п. Проживала в с. Матусів. Домогосподарка. ОН при НКВС 21 червня 1938 р. засуджена до 5 р. заслання в Казахстан. Реабілітована 31 липня 1989 р. за Указом.

ШУМ Яків Кирилович, 1894 р.н., уродженець с. Облата, Польща, українець, б/п. Проживав у с. Матусів. Колгоспник. Комісією НКВС і прокурором СРСР 22 жовтня 1937 р. засуджений до ВМП. Реабілітований 19 жовтня 1957 р. ВТ КВО.

ШУРУБАЛКО Никифір Григорович, 1908 р.н., уродженець м. Шпола Черкаської обл., українець, б/п. Військовослужбовець. ВТ 19-ї зап. стр. бригади 29 травня 1943 р. засуджений до 8 р. ВТТ. Реабілітований 16 вересня 1955 р. ВТ Приволжського ВО.

ЮРЧЕНКО Оксень Іванович, 1901 р.н., уродженець с. Топильно, українець, б/п. Колгоспник. Трійкою УНКВС по Київській обл. 3 травня 1938 р. засуджений до ВМП. Реабілітований 24 грудня 1958 р. Черкаським облсудом.

ЮРЧЕНКО Нечипір Гнатович, 1891 р.н., уродженець с. Топильно, українець, б/п. Працював в колгоспі теслею. Трійкою УНКВС по Київській обл. 27 листопада 1937 р. засуджений до 10 р. ВТТ. Реабілітований 12 червня 1989 р. за Указом.

ЮЩИНИН Іван Михайлович, 1908 р.н., уродженець с. Мерхлівка Городищенського р-ну Хмельницької обл., поляк, б/п. Проживав у м. Шпола. Працював на меблевій фабриці. ОН НКВС 19 грудня 1937 р. засуджений до ВМП. Реабілітований 9 грудня 1958 р. ВТ КВО.

ЮЩИНИН Марцен Михайлович, 1911 р.н., уродженець с. Мерхліївка Городищенського р-ну Хмельницької обл., поляк, б/п. Проживав у м. Шпола. Працював на меблевій фабриці. ОН при НКВС 19 грудня 1937 р. засуджений до ВМП. Реабілітований 9 грудня 1958 р. ВТ КВО.

ЯБЛУНЬКА Віра Степанівна, 1923 р.н., уродженка с. Матусів Шполянського р-ну, українка, б/п. Домогосподарка. Трійкою УНКВС по Київській обл. 27 лютого 1953 р. засуджена до 25 р. ВТТ. Реабілітована 16 червня 1989 р. ВС УРСР.

ЯНОВСЬКИЙ Віктор Якович, 1887 р.н., уродженець с. Товмач Шполянського р-ну, українець, б/п. Проживав у м. Шпола. Працював рахівником колгоспу. Трійкою УНКВС по Київській обл. 4 грудня 1937 р. засуджений до ВМП. Реабілітований 30 червня 1989 р. за Указом.

ЯРЕМЕНКО Василь Федорович, 1885 р.н., уродженець м. Шпола Черкаської обл., поляк, б/п. Проживав у м. Шпола. Працював на фабриці. Трійкою УНКВС по Київській обл. 13 серпня 1937 р. засуджений до ВМП. Реабілітований 15 червня 1989 р. за Указом.

ЯЦЕНЮК Никон Харитонович, 1902 р.н., уродженець с. Соболівка Шполянського р-ну, українець, б/п. Колгоспник. Трійкою УНКВС по Київській обл. 25 квітня 1938 р. засуджений до ВМП. Реабілітований 10 листопада 1958 р. Черкаським облсудом.

ЯЦЕНТЮК Михайло Федорович, 1902 р.н., уродженець с. Соболівка Шполянського р-ну, українець, б/п. Працював продавцем. Трійкою УНКВС по Київській обл. 15 квітня 1938 р. засуджений до ВМП. Реабілітований 9 березня 1956 р. Черкаським облсудом.

ЯЦЕНТЮК Павло Федорович, 1897 р.н., уродженець с. Соболівка Шполянського р-ну, українець, б/п. Колгоспник. Трійкою УНКВС по Київській обл. 4 травня 1938 р. засуджений до ВМП. Реабілітований 22 червня 1960 р. Черкаським облсудом.

РОЗДІЛ ІІ.

НАРИСИ

Володимир ПОЛІЩУК

СТРІМКИЙ РОЗБІГ У ВІЧНІСТЬ

Влизько Олекса Федорович, народився 17 лютого 1909 р. в с. Коростень Новгородської обл. 1917 р. переїхав у с. Сигнаївку Шполянського р-ну. Поет. 6 лютого 1934 р. заарештований. 14 грудня 1934 р. розстріляний. Реабілітований у 50-ті роки.

Життєлюбний, неповторний, дерзновенний і трагічний – ці епітети з повним правом можна віднести до поета Олекси Влизька, який стрімким метеором увірвався в українську літературу 20-х й одним із перших митців Розстріляного Відродження згорів у безмірі похмурого сталінського тартару.

Вже сам прихід Влизька у літературу був своєрідним. Його ім'я з'явилось на шпальтах періодики з 1924 року, коли поетові заледве виповнилося 16 років. До того ж розпочинав він як російськомовний поет, на що були вагомі біографічні причини. Одначе того ж "дебютного" року, піддаючись магічному впливові національного відродження, Олекса, тримаючи перед собою словник, пише перші твори мовою рідною. Можна тільки уявляти силу Влизькового обдарування, бо надзвичайно скоро таїни української мови були опановані настільки досконало, що годі стало шукати якоїсь неточності чи лексичної бідності в його поезіях. Першою збіркою — "За всіх скажу" — митець буквально вразив усіх, приємно вразив. Ще один доволі рідкісний факт для тої доби: практично у всіх критиків перша книжечка Влизька одержала прихильні оцінки, до того ж удостоївшись третьої премії Наркомосу на Всеукраїнському конкурсі. "Я не знав нічого кращого в українській поезії останнього десятиліття щодо такої шляхетності думок, такого міцного й суцільного пафосного піднесення і, нарешті, такої широти й людяності мислення. Це тим паче вражає, що О. Влизькові всього ...19 років", — ніби резюмував суголосні твердження критик і авторитетний дослідник Яків Савченко і продовжував: "Від усієї збірки залишається хороше враження свіжості й оригінальності. В особі Влизька маємо чітку і своєрідну індивідуальність".

Молодий поет привернув увагу не тільки навдивовиж бадьорими, життєрадісно-світлими, сонячними ритмами-тонами, але й тим, настільки художньо вартісно ті ритми-тони виразив словом, тобто мистецьким рівнем поезії:

З високих веж ми дивимось на світ! —
Далекі зорі ловимо руками?..
Сміються веврики з блакитних віт
І квіти сонячні вкривають пелюстками...
І ми ростем! На клумбах днів і літ
Ростем взамар чудними пагінцями,

Доки печаль не стане древній міт
І мовби дим не щезне за віками!

. . . . . .

Ранні поезії О. Влизька вражали непідробним максималізмом, нерозтраченою енергією і музикою слова. Поет легко "долав" земне тяжіння і линув думкою в космічні простори, де зір і сонця, передаючи такими прийомами і в таких образах стан молодої, запальної, буйної душі, своєї і тисяч своїх ровесників, які повірили у власне надзвичайне покликання — збудувати зовсім новий світ. "А ми давно одперли брами до сонця — сонячних доріг, жбурнувши чорними руками веселі гасла до зорі" /с.33/ — дзвінко декларував поет. Так, з висоти часу нинішнього можемо закинути юному поетові некритичне ставлення до його сучасності. Але...

Повносила енергія Влизькового слова, поліфонія його поезій подиву були гідні. Адже їх творив майже глухонімий поет. Випадок рідкісний у літературі. Є, звичайно, подібне, коли люди творять всупереч власним фізичним вадам, але щоб творити з такою силою, з таким талантом... Тим паче, що у всій творчості О. Влизька нема ніде й натяку на "несприятливі обставини" власного життя. Навпаки, в його віршах звучить ніби аж задерикуватість, зухвальство, бажання кинути виклик самому життю, як колись це робив Тичина. Пригадуєте: "Гей, життя, виходь на бій! Пожартуєм для розваги". До речі, поезія Павла Тичини мала вплив на Олексу Влизька, чому підтвердження - і назва першої збірки. "За всіх скажу..." – то рядок тичининської лірики. "Жодної сумної ноти, жодної тіні бодай легкої зажури, певність в усьому, ясність, зрозумілість," - пише критик Михайло Слабошпицький про першу збірку Влизька.

Звідки прийшов у письменство цей життєлюб?

Ми називаємо Олексу Федоровича Влизька земляком, називаємо по праву, хоч народився він у Росії, на Новгородщині, куди незадовго до того Олексові батьки переїхали із Сигнаївки, що на Шполянщині. Там же, в російськомовному середовищі, виростав хлопець. Аж через десять років Влизьки повернулися в рідні краї, до Сигнаївки. Олекса предовжив нажчання тут, а потім у Городищі, в Лебедині. Тринадцятирічним його спіткало горе. Рятуючи молодшого брата, котрий потрапив в ополонку, Олекса дуже застудився і тяжко захворів. "Був над прірвою життя... Та не дала йому вмерти мати: вдень і вночі сиділа біля нього, відсмоктувала інфекційну рідину з горла, повертала до життя. Олекса вижив, але безнадійно оглух, стала спотвореною його мова. Проте він не був глухонімим, як твердять деякі дослідники".

Але вражаючі здібності, гостра пам'ять дозволяють легко вступити до Київського інституту народної освіти /згодом Київського університету/. На студентські роки припадають перші віршувальницькі вправи російською мовою, про що йшлося вище.

...Після виходу першої збірки ім'я Влизька стало дуже популярним, а період 1927-30 років став дуже помітним у його творчості. Вірші поета друкували майже всі журнали 20-х років: "Плуг" і "Молодняк", "Гарт" і "Нова Генерація", "Червоний шлях" і "Життя й революція", "Глобус" і "Універсальний журнал "... Мало хто із Влизькових сучасників відзначався такою публікаційною активністю. Одна за одною виходять збірки "Поезії", "Живу, працюю", "Книга балад" та ін.

У цей же період відбуваються певні еволюційні зміни в ідейно-естетичних поглядах митця. Якщо судити, сказати б, зовні, за належністю до того чи іншого літоб'єднання, то Влизько розпочав із "Молодняка", ВУСППу, а потім був цікавий "новогенераційний" період , коли наш земляк примкнув до футуристів. Глибший аналіз ситуації відкриває багато цікавих явищ у творчій майстерності поета. Прийшовши в поезію самобутнім ліриком-романтиком "з неповторним поглядом на світ, з мажорною поетичною концепцією життя" /Ю. Ковалів/, О. Влизько в суті своїй залишився романтиком і надалі, додаючи до власного творчого портрета нових штрихів.

Цікавим, суперечливим і неоднозначним став для Олекси Влизька період захоплення футуризмом, час перебування в семенківській "Новій Генерації". Наш поет не був, сказати б, "правовірним" футуристом, як той же М. Семенко чи А.Чужий. "Влизько, — зауважив Ю.Ковалів, - не завдавав собі клопоту заглиблюватися у футуристичні теоретизування,.. йому імпонував пафос заперечення життєвих і художніх стереотипів, поривання до нової естетичної якості". Саме на хвилі прагнень до новаторства, до пошуковості занесло молодого митця в новогенераційну гавань. Та й привабливо було: надто чимало симпатичних і небезталанних митців куштувало в різні роки футуристичних трунків. Сказати ж, що між ними О. Влизько був на других ролях, теж не можна,

бо, як твердить інший дослідник Т. Салига, "на окремому етапі футуристичної тенденції в українській поезії О. Влизько сам був її активним творцем... Він видозмінює форму вірша, вводить в нього так звану "невіршову" лексику, дає неприховану волю "раціо", модифікує метрику тощо". Більше того, молодий поет прагне підвести під власне й товаришів експериментаторство теоретичну основу, посилаючись на досвід європейських митців, із творчістю яких був ознайомлений. Тут маємо ще одне свідчення про відіграванння О.Влизьком провідних ролей в оновлюваному українському письменстві.

Водночас активне тяжіння О. Влизька до гурту футуристів додало творчому портретові митця й таких штрихів, які швидше збіднювали його колоритність, аніж збагачували. "Треба визнати, що панфутуризм дещо звузив масштаби багатогранної естетичної свідомості Влизька", - пише Ю.Ковалів. А М.Слабошпицький додає, що окремі футуристичні новації "вражали тогочасні вірші Влизька, притлумлюючи їхню ліричну одухотвореність, артистизм і природність авторського вислову".

Саме захоплення футуризмом спричинило певний минущий нігілізм Влизька стосовно класичної спадщини і класичних канонів:

Давно анахронізм і Данте, і Петрарка,
І зовсім недоречний геніальний Рафаель! /с.61/

Але ж хіба то такий уже непростимий гріх молодого поета, коли значно статечніші не могли встояти перед модою "запечерення заперечення". Важливо те, ще подібні настрої не домінували в поглядах митця.

Запальний характером, поет за канонами свого часу нерідко вступав у полеміку з представниками інших літоб'єднань чи естетичних платформ. Маючи власне бачення шляхів прямування письменства і, звичайно, вважаючи його єдино правильним, іронізував над неокласиками, критикував деяких т.зв. "попутників" за нібито відірваність від навколишнього життя тощо /вірші "Романтикові", "Сентименталістам", "Поетові", "Іронії" та ін./

Тривай, тривай, о мрійний брате!
Покиньмо стуму і печаль!
З життям ще довге треба грати
І нести серце на одчай /с.31/

Або:

Не лицемір, поете, серцем,
І не роби із нього шарж:
— Замало глянути крізь скельця
На бунт, — виспівуючи марш! /с.33/

Поет закликав до діянь, до активності : "Зроби без жрецтва і офіри Себе самого бунтарем" / с.33/. Звичайно, така максималістська позиція до відомої міри одноплощинна, та саме таким був Олекса Влизько — рішучим і вимогливим. Зрештою, він був сином своєї доби, повністю сприймав її і себе в ній. Поет долучав свій голос до тих українських поетів /Тичина, Сосюра й ін./, які спрямовували, здавалося б, знищувальні інвективи на адресу "світового капіталу" чи "українського буржуазного націоналізму" /цикл "Європа", зокрема вірш "Догмат фашизму" та ін./. Нині ми можемо тільки скрушно похитати головами і ще раз з болем відзначити, як старанно українці били один одного, а недруги задоволено потирали руки. Тим паче прикро, якщо подібні інвективи викрещував такий людяний, щирий і романтичний Влизько. У цьому контексті охочіше сприймається теж дуже характерний для доби "чорний гумор" поета-земляка, який одного разу "організував" некрологічні замітки про власну трагічну загибель /мовляв, потонув у Дніпрі/. Оригінальному жартунові захотілося, бачте, узнати, що скажуть про нього і його поезію вже "після". Справді, невдовзі такі статті з'явилися. Автори висловлювали щирий жаль з приводу "передчасної смерті" талановитого митця, високо оцінювали його творчість. Потамувавши таким незвичним чином дещицю власного марнославства, Олекса Влизько скоро "воскрес". Взагалі поет мав неабияке почуття гумору, і багато його творів, ба навіть заголовків читаються з усмішкою /"Моє угроблення і воскресіння", "Дайош сельтерської води", "Тет-а-тет з Венерою Мілоською", "Промова Олекси Теодоровича Влизька з приводу великої поміркованості його фантастичних товаришів до рожевого соціалізму безсмертних"/.

Багато мандрував, весь час був у невтомному пошуку, експериментував. Але, шукаючи нових форм поезій, все ж не відкидав остаточно класичних канонів, вводячи у поезію мариністичні чи урбаністичні теми, не цурався лірики інтимної і пейзажної.

Як і кожний, буду! В парубоцькім колі
Вечором зі сміхом вийду на майдан.
/Позабувши місто, де нанелі голі,
А на них самотній виснха каштан!/ /с.40/.

Чи така ось лірична строфа:

І здасться, зовсім ні до чого
Опівночі глупої краса...
...Тільки тепло падає під ноги,
мовби порох місячний, роса... /с.42/.

Ставлення критики до Олекси Влизька, як зрештою, і до багатьох інших митців, стало мінятися на рубежі 20-30-х років, коли перші оберти почала робити сталінська репресивна машина. З'являються розгромні статті, на очах кардинально міняється система оцінок. Поета-земляка звинувачують у "націоналізмі" чи й "фашизмі", і – о диво! – починає цю кампанію не хто інший, як зацькований Микола Хвильовий. У відверто слабкій з погляду художності збірці Влизька "Моє ударне"/1931/, скомпонованій із відвертих "агіток" /наслідок критичних" обробок/, вбачають троцькізм та інші смертельні "гріхи". "Всього лише за якихось п'ять-шість років, - пише М.Слабошпицький, - безслідно розвіявся гримучий оптимізм поета, зник його енергійний вольовий порив. Причини цієї разючої метаморфози, гадається, треба шукати не у Влизькові, а довкола нього, в тому, що відбувалося тоді в нашому суспільстві..." .

На можна сказати, що О. Влизько зовсім "зачах". Але із його творчості початку 30-х досить виразно проглядається психологічна й естетична неврівноваженість. Він ще спромігся на художньо вартісні твори і збірки, наприклад, "Мій друг Дон-Жуан" /1934/, але спостерігаються щодалі більше болісні рефлексії, неусвідомлена тривога за скоре прийдешнє. Зустрічаються в його доробку тих літ і немало віршів "на злобу дня". Чи відчув поет наближення трагічної розв'язки? Можливо, інтуїтивно й відчував недобре, але продовжував напружено працювати, вірив і сподівався на краще. В одному з останніх віршів писав:

Не хилюся, як в плесо осока!
Гей ви, люди, не бачите, як
Наливаюся зоряним соком
І стремлю, бо ніде не закляк!

Останні ілюзії зникли, кали поета заарештували. Сталося це в ніч із 6 на 7 листопада 1934 року. Вдова Олекси Влизька Фотіна Красицька /донька відомого художника, подружньо прожили вони з Влизьком лише рік/ тільки недавно подала про себе голос і розповіла про останні дні чоловіка: "6 листопада 1934 року вночі постукали у двері. Відчиняємо. До кімнати вдираються якісь люди у формі, двірник і ще один чоловік. Показують ордер на обшук і арешт. В кімнаті все перевернули, книжки переглядали і кидали просто на підлогу. Потім Олексу повели, не дали навіть попрощатись. Я не вірила, що він у чомусь винен, бо був щирим патріотом. Сподівалася, що розберуться і обов'язково випустять. Але більше я Олексу не побачила".

За гратами опинилися також Г.Косинка, Д.Фальківський, інші письменники. Спочатку кривавого фіналу ніщо не віщувало, але після 1 грудня — дня убивства С.Кірова — ситуація різко погіршилася. Без будь-яких підстав глухонімого О.Влизька і ще 27 осіб 14 грудня 1934 року "за підготовку терористичних актів проти державних діячів" засуджують до смертної кари і невідкладно вирок виконують. Кривавою розправою керував сановний кат і вбивця Василь Ульріх, на руках якого кров багатьох українських письменників, діячів культури. Поет Святослав Гординський у своєму "Вірші про Влизька" намалював соціально-психологічний портрет цього "слуги закону",

надавши йому узагальнених рис сотень подібних ульріхів і показавши доконечну аморальність і приреченість злочинств:

На затятих устах – немаскована злоба,
Транспарант самовпевнення – ваше чоло,
Та дарма над частиною шостою глобу
Гордовито підводите лоб!

Чи ж не чуєте ще: хід напружених кроків,
Чи ж не бачите вже: блиск народжених сяйв?
Недаремно
Поетів дід муром цегляним епохи
Вже вітають букетами сальв!

...Так трагічно обірвалася доля талановитого поета, обірвалася недоспівана пісня. І що з того, що згодом він був реабілітований "за відсутністю складу злочину". Так, повернуто чесне ім'я, частково повернуто творчу спадщину. Але довіку нас і нащадків буде допікати біль за те, що міг і чого не встиг зробити поет. Що могли і не встигли зробити сотні його побратимів по перу і мільйони його співгромадян – жертв нелюдської системи, якій поет, не відаючи її суті, щиро співав осанну. Можливо, в тому невтихаючому болю наше спасіння від повторення чогось подібного?

Література:

1. Савченко Я. /Рец. на зб. "За всіх скажу"/ //Життя й революція. -1927.- №5.-С.2.72.
2. Влизько Олекса. Вибране.- К.,1988.-С.24. Далі цитуємо вірші з цієї збірки, вказуючи в тектсі сторінку.
3. Слабошпицький Михайло. "...У країні й годині своїй" //Влизько Олекса. Вибране.-С.7.
4. Степанов Федір. Олекса Влизько: трагедія віри// Слово і час. -1993.- № 2 - С.19.
5. Ковалів Ю. "...Бо зустрінеш у мені вогонь"// Рад. літературознавство, - 1988. - № 6.
6. Там само. - С.24.
7. Салига Тарас. В оркестрі кольорів і звуків//Дзвін.-1993.-№7-9.- С.144.
8. Ковалів Ю. Цит праця.-С.24.
9. Слабошпицький М. Олекса Влизько //Письменники Радянської України.
10. Там саме.- С.193.
11. Красицька Фотіна. А я тиняюся по світу//Независимость.-1993.-22 мая.- С.4-5.
12. Цит. за: Салига Тарас. В оркестрі кольорів і звуків.-С.144. -1995.

Сергій КРИВЕНКО

ОПОЗИЦІОНЕР

Нестеренко Трохим Терентійович, 1874 р.н., українець, з родини селян-бідняків, народився у с.Колтечеєва Рильського повіту, Курської губ., освіта - 3 класи сільської школи, млинар-крупчатник та слюсар черкаських підприємств; у 1906-1908 рр. депутат Державної думи /трудова група/, у 1908-17 рр. член УСДРП, у 1917-1936 рр. член ВКП/б/. Остання посада – завідуючий банно-пральним комбінатом Черкаського міськомунгоспу. 2 січня 1937 р. заарештований у Черкасах. 13 червня 1937 р. ОС при НКВС СРСР засланий на 5 років до Красноярського краю.

Повернувся до Черкас у 1945 р. Помер у 1956 р. Реабілітований у 1989 р.

Петербург. Георгієвський зал Зимового палацу. 27 квітня 1906 р. цар влаштував помпезний прийом для членів Державної думи – першого російського парламенту. Мета прийому – справити враження на "обранців народу", переконати їх у могутності й непохитності самодержавства. Микола II виголосив промову, завершив її напуттям: "Приступайте з благоговінням до роботи, до якої я вас закликав, і виправдайте гідно довір'я царя і народу. Бог на допомогу мені і вам". Він замовк. І у величезному залі запанувало ніякове мовчання.

Нарешті з чиновницького правого боку почулись вигуки "ура"! Ліва частина залу зберігала могильне мовчання. Ні пишний придворний спектакль, ні царська промова не справили враження на депутатів від селян, робітників, національних меншостей. Серед них стояв і 32-річний черкаський робітник Трохим Терентійович Нестеренко.

Т.Т. Нестеренко народився 14 квітня 1874 року у великій малоземельній сім'ї курського селянина. Закінчив 3-класну сільську школу, батракував. Пізніше поїхав на заробітки спочатку до Кременчука, а потім у Черкаси. Працював у млині чорноробом, слюсарем, вальцівником. Тут він активно включився в робітничий рух, брав участь у підготовці й проведенні робітничих сходок і демонстрацій, був членом робітничої профспілки і різних товариств.

На початку виборчої кампанії в І Державну думу Трохим Терентійович був уповноваженим від черкаських робітників, а у квітні 1906 року обраний у Києві депутатом від робітників Київської губернії. Як безпартійний він увійшов до трудової фракції Думи, яка найповніше виражала інтереси його виборців.

На перших засіданнях Думи було обрано президію на чолі з кадетом Муровцевим, який закликав парламентарів до мирного співробітництва з урядом. Проте такого співробітництва не вийшло –

селяни вимагали передати їм землю, з трибуни посилали запити до царських чиновників. Після того, як найважливіші запити і законопроекти були поховані у багаточисельних комісіях, депутати від робітників з думської трибуни висловили недовір'я уряду і 18 травня 1906 року виступили із зверненням до робітників Росії: "Дума вимагала амністії - уряд відмовив. Дума вимагала свободи слова, друку, страйків, спілок, зборів, недоторканості особистості, скасування смертної кари, воєнного становища і посиленої охорони. Уряд відмовив. Дума вимагала введення загального виборчого права, ...щоб удільні, церковні, кабінетські, монастирські, поміщицькі землі перейшли до селян. Уряд відмовив. Він заявив, що не дозволить Думі зачіпати приватну земельну власність. Ніяких законів на допомогу робітничого класу в його бідуючому становищі уряд не обіцяє...

Ви ж, товариші робітники, - говорилось далі, повинні зараз же готуватись підтримувати Думу в її сутичках з урядом і захищати свої інтереси... Проте, організовуючись, не піддавайтесь ні на які провокації і без необхідності не викликайте роздрібнених сутичок із владою. Без необхідності не давайте проливати пролетарську кров". Звернення підписали 15 робітничих депутатів, у тему числі і Т.Т.Нестеренко.

Царський уряд переконався, що мирного співробітництва з Думою не буде. У міністерських кабінетах почалася робота з підготовки розпуску неслухняного парламенту. Прем'єр-міністр П.А. Столипін, пообіцявши відповісти на гострі депутатські запити 10 липня 1908 року, прекрасно знав, ніякої відповіді давати не доведеться. 7 липня Микола II підписав указ про розпуск Думи.

Велика група тих депутатів, які не погодилися з незаконним розпуском Думи, виїхала у Виборг /Фінляндія/. Тут у міському готелі відбулось останнє засідання, на якому було прийнято звернення до "Народу від народних представників". У цьому документі, надрукованому в газетах, був заклик: "Громадяни, стійте міцно за потоптані права народного представництва, стійте за Державну думу... У нас є засіб добиватися цього: уряд не має права без народного представництва ні збирати податки, ні призивати народ на військову службу... До скликання народного представництва не давайте ні копійки в казну, жодного солдата в армію. Будьте тверді в своїй відмові, стійте за свої права як один...". Звернення підписали 232 парламентарії.

Незважаючи на поміркованість складеного під впливом кадетів звернення, урядова реакція була миттєвою. Думців, котрі повертались до столиці, на Фінському вокзалі зустріли жандарми і поліція. Невдовзі розпочались репресії проти учасників виборзького засідання: професорів, адвокатів і земських діячів вигнали зі служби, дворян - із дворянських товариств, священиків позбавили сану. Особливе присутствіє Санкт-Перербурзької судової палати звинуватило Т.Т. Нестеренка в числі 167 думців у "підбурюванні населення Росії до непокори і протидії закону через поширення особливого "звернення до народу" і постановило: "всіх підсудних визнати винними і ув'язнити в тюрму на 3 місяці кожного". Це ще значило і позбавлення їх виборчих прав при виборах у II Думу і на всі громадські посади. Три місяці відсидів Трохим Терентійович у Черкаській в'язниці, а після звільнення довгий час перебував під негласним наглядом поліції.

В цьому ж році, під впливом своїх старих добрих знайомих братів Касьяненків. Трохим Терентійович вступив до Української соціал-демократичної робітничої партії. З 1913 р. він організував та очолив загальноміську лікарняну касу.

Брав участь у робітничих сходках, мітингах, поширював антиурядові листівки. Ця діяльність зміцнювала його авторитет у робітничому середовищі. І після лютневої революції 1917 року на першому засіданні Ради робітничих депутатів м. Черкас Т.Т. Нестеренко був обраний головою виконавчого комітету.

Великий вплив на його подальшу долю справили ленінські "квітневі тези", — Т. Нестеренко виходить з партії українських соціал-демократів і вступає до партії більшовиків.

Після злиття Рад робітничих і солдатських депутатів Трохим Терентійович був обраний начальником міської міліції, займався роззброєнням старої поліції, арештом повітових жандармів, розбором їхніх секретних архівів. У жовтні 1917 року - він знову голова виконкому, після жовтневого перевороту — член військово-революційного комітету. В цій посаді був направлений делегатом на I Всеукраїнський з'їзд Рад /Київ, Харків/, на якому твердо стояв на позиціях більшовиків.

Подальша доля Т.Т. Нестеренка не менш складна і драматична: фронт, хвороба, жорстока служба в продовольчих загонах, робота на радянських і господарських посадах Черкащини. Був делегатом на ряді республіканських і губернських партійних та радянських з'їздів. Час змінювався, складніше ставало мати свою думку, тим більше відстоювати її. В автобіоргафії Трохима

Терентійовича говориться: "На всіх роботах, куди мене посилала Компартія і Радянська влада, я чесно, добросовісно виконував довірену мені роботу, не підлягав стягненням як судовим, адміністративним, так і партійним. Тільки перед XV з'їздом партії я захищав тези опозиції, на закритих партійних зборах голосував за опозиційні резолюції, і постановою Шевченківської окружної контрольної комісії від 21 жовтня 1927 року за належність до зінов'євсько-троцькістської опозиції із КП/б/У виключений, а 15 серпня 1928 р. в партії був поновлений". Проте, довіри вже не було, почалася посадова чехарда.

Його ще двічі виключали з партії у 1935 та 1936 роках, навіть у ці роки, коли репресивний механізм уже набрав обертів, невгамовний опозиціонер висловлював на партійних зборах різного рівня думки, які йшли врозріз так званій "генеральній лінії партії". Можливо, що й утретє його б поновили у партії, але в день призначений для поїздки до обкому партії /2 січня 1937 р./ Т.Т. Нестеренка було заарештовано "за проведення активної троцькістської агітації". При обшуку квартири знайшли, револьвер "Наган" з набоями /забув здати/, пістолет "Браунінг" з набоями та австрійський тесак /фронтові трофеї/, мисливську рушницю з набоями /з юнацтва люблю полювати/ та троцькістську літературу.

Вироком Особливої наради при НКВС СРСР від 13 червня 1937 р. завідувача банно-прального комбінату черкаського міськкомунгоспу було засуджено до п'яти років заслання у Красноярському краю. Війна "подовжила" термін до 1945 в. Трохим Терентійович працював робітником, вантажником, теслею у тресті "Північполярліс" м. Єнісейськ, після чого старий та хворий повернувся до Черкас, та розпочав наполегливу багаторічну боротьбу за відновлення чесного імені та реабілітацію. Частково йому це вдалося.

Зберігся невеличкий протокол від 26 травня 1954 р, спеціальної обласної комісії з цього питання:

"Слухали: Про призначення персональної пенсії місцевого значення тов. Нестеренку.

Висловилися: - Є пропозиція призначити персональну пенсію місцевого значення як старому, 80 років, та глухому.

— Цей старий багато зробив для революції, зараз має 80 років, глухий, і можна дати йому пенсію як не 300, то 200 крб., нехай старий доживає.

Ухвалили: призначити 250 крб. з 1 травня".

Помер Трохим Терентійович у 1956 році на 83 році життя. Похований на Троєцькому цвинтарі.

У 1989 році Т.Т. Нестеренка було реабілітовано як громадянина та як колишнього члена партії.

Література:

Державний архів Черкаської області, ф. Р-5625 оп.1, спр. 843

Михайло ЛІХЦОВ

"...НА ТЕ Й НАПОРОВСЯ"

Стороженко Артем Прокопович, 1898 р.н. Кіровоградська область, член РСДРП з 1917 р., українець, проживав в Умані, директор сільськогосподарського інституту. Заарештований в 1937 р. Трійкою УНКВС по Київській обл., засуджений до 10 р. ВТТ. Реабілітований в 1967 р. Тоді ж був нагороджений орденом Трудового Червоного Прапора на честь 50-річчя Жовтневої революції.

Він схилився над кухонним столом, скупо освітленим гасовою лампою, і зосереджено думав над змістом майбутнього листа, кожним його реченням. Чистий аркуш лежав перед ним, та він не спішив писати. Не тому, що не звик. Ні, писати він умів. Думки завжди були чіткими, логічними. Та це був той випадок, коли від змісту написаного залежало дуже багато, можливо, навіть життя.

У хаті було холодно й вогко. У другій половині хати спала, стогнучи уві сні, старша сестра Федора, схрестивши, мов покійниця, натруджені руки на грудях. А надворі квилив вітер - надсадно й сумно, з глибоким, наче людським, передихом. Людина за столом ближче підсунула скрипучий табурет, щільніше закуталася у стоншену роками до дірок ковдру, накинуту на старий арештантський бушлат, і з рішучістю здійснити задумане, акуратно вивела перше речення. " Дорогий Йосиф Віссаріонович!"

Магія написаних слів зупинила ще раз. Ретельно добирав таких слів, щоб одразу ввели до суті справи. Знав: довгих листів там не читають. Розпливчаста думка не лише не зупинить на собі увагу, а й може викликати підозру: заплутає сліди!

"Пишу Вам цього листа як своєму учителю, І не лише тому, що так називають Вас партія й народ. А ще й тому, що в 1922 - 24 роках, коли я навчався на курсах марксизму при Комуністичній академії в Москві, Ви читали для нас лекції, я приходив до Вас особисто на консультації. Звичайно, Ви не можете пам'ятати мене - нас було багато. Та я пам'ятаю все до дрібниць. І ось тепер звертаюся до Вас, вірячи, що допоможете повернути справедливість.

Десять років тому мене, тоді директора сільгоспінституту, заарештували. Але й тепер кажу? я невинний! Повернувся на Україну, в Умань. А на роботу – хоч би сторожем! – не беруть ніде..."

Писав і вагався: розповісти про все, що було до того, про страшні табірні роки, про все, чого він, вождь, мабуть, не знає, чи отак, коротко? Мабуть, коротко. А коли надійде відповідь, тоді, кому треба, й поцікавляться глибше. Правда, вже не раз писав у різні інстанції. Та то були "інстанції", а це – Сталіну.

"А може, не відповість?" – брали сумніви. Та й чи передадуть чиновники листа? Лише три роки, як скінчилася війна. І в нього турбот стільки, що..." та сумніви були і в іншому: не може

вождь не знати про все, що твориться довкола, а особливо там, звідки я щойно повернувся. І коли знає, а нічого не зробив, щоб припинити це насилля?..

Навіть самому собі не наважувався дати відповідь на ці думки. Бо якщо відповісти так, як вимагала логіка життя, як підказували розум і серце, тоді слід було б перекреслити все, у що так вірив, за що боровся, що сам втілював у життя. Ось чому він зупинився над недописаним реченням. Воно ще - довго лишилося недописаним. Владно, всеохоплююче втрутилася в роздуми наболіла пам'ять. І поки перед напівзакритими очима не пробігли, затримуючись на нею самою вибраних подіях, ці страшні роки, рука не вивела на папері жодного слова. Усе промайнуло перед очима.

... За ним прийшли пізно вночі. Хрипкий голос двірника він упізнав одразу. І коли відчинив двері, троє в чорних шинелях, у портупеях, а один - з рушницею, відсторонивши вже не потрібний "знайомий голос" — двірника, рішуче ступили через поріг.

— Стороженко? — Знали до кого йшли, та так вимагала інструкція.

— Стороженко...

— Директор Уманського сільськогосподарського інституту? Зброя є? Ворожі документи? Таємне листування? Попереджуємо: добровільне визнання, передача матеріалів полегшує провину. Ось ордер на обшук.

Господар квартири слухав нескінченну стрічку запитань і застережень ніби уві сні. Щось чув, на щось відповідав, певне не завжди до ладу, розглядаючи на них, ніби вперше, відлякуючу форму працівників НКВС.

Кілька годин, аж до світанку, непрохані гості викладали із шаф книги, ретельно передивлялися їх сторінки та обкладинки, довго читали адреси на листах та в блокнотах, безцеремонно копирсалися в білизні, промацували шви в одязі та дошки під столами й стільцями. Не забули й ліжка.

Не знайшли нічого. Тихо, щоб не колошкати сусідів, вийшли в росяний ранок. І забрали господаря із собою. На видноколі небо ледь рожевіло, сповіщаючи землю про прихід сонця. Стороженко на мить стишив ходу, підняв голову, споглядаючи цю вранішню красу. Ніби знав, що наступні місяці, ба роки, ця картина земного спокою буде йому чи не єдиною втіхою, покликом до життя.

У напівтемній камері, куди завели того ж ранку, тісно сиділи, стояли на цементній підлозі десятків зо два людей різного віку. Хтось упізнав його:

— Артеме Прокоповичу, і вас ?.. Проходьте, ось знайдемо місце. Що там, на волі? - Десь із кутка почувся іронічний смішок і тихий голос повторив, розтягуючи слово: - "На во-лі?"

Того ж дня повели на допит. Кімната з одним /заґратованим/ вікном. За столом ще молодий чолов'яга з суворими, майже нерухомими очима.

Кілька хвилин мовчки дивиться на приведеного. Професійна методика твердить, що вірна зовнішня оцінка в'язня іноді дозволяє досить точно поставити перші запитання, які допомагають швидше "розколоти" обвинуваченого. Якщо за нею - раптовість, приголомшення:

— Стороженко, "визнаєте себе винним у створенні і керівництві антирадянською, троцькістською та націоналістичною групою в Уманському сільгоспінституті?

"Ось причина арешту!" – пронеслося в мозку, але він силою волі стримав слова обурення, що ледь не злетіли з уст, і сказав:

— Спочатку дозвольте сісти...

— Спочатку відповідай на моє запитання — вже без якихось церемоній перейшов на "ти" слідчий. — Насидишся в камері, а тут звикай стояти, поки чесно не визнаєш своєї провини перед народом! Це буде, — в його очах зловісне блиснула посмішка ката, — твоєю постійною "робочою" позою.

Слідчий нервово вихопився з-за столу, підбіг до шафи з книжками, схопив, скільки міг утримати двома руками, і, повернувшись до протилежної стіни, кинув стос додолу. Вже врівноваженіше підрівняв ногою кілька товстих книжок, певне, чиїхось реквізованих енциклопедій, і наказав:

— Вилазь на книжки! Обличчям до стінки! І думай! Доти, поки не зізнаєшся в організації і керівництві...

— Це знущання! — Стороженко не вірив почутому. — На книжки не стану, зізнаватися мені ні в чому. Все моє життя з квітня 1917 року належить партії більшовиків і ...

— Тут переді мною не такі стояли, - вже якось мляво, навіть байдуже вставив слідчий. - І

більшовиками себе називали, і Леніна у свідки призивали. І на книжках стояли, і у ворожій діяльності зізнавалися. Проблема лиш у тому — на день раніше чи на два пізніше кінчали ламати кумедію... Так ти станеш на книги чи гукнути вартових, щоб допомогли тобі зійти на цей "Олімп"? - Він аж тепер задоволено посміхнувся своїй знахідці - новій назві старого способу наруги над людиною.

Стороженко мовчав. Раніше він не раз чув, що арештованих мордують. І не вірив. Не міг повірити, бо НКВС, як не дивись, - була силою пролетаріату, що стверджував свою владу. "Владу справедливості, правди, торжества закону. Він, Стороженко, був частинкою цього класу. Із сорока прожитих років понад половину віддав цій благородній справі. Так мав діяти кожний, хто вірив ідеям Леніна, ідеям комунізму. А що ж виходить? Чутки були поряд з істиною? Ні! Це прикрий виняток.

Ввійшли двоє конвойних. Спритно скрутили руки і "допомогли" стати на книжки. А під оком боляче напливав кров'ю синець. Та на всі запитання слідчого в'язень уперто відповідав: не винний ні в чому.

На допит, як правило, приводили лише вночі. Кожного дня, майже три місяці. І щоразу ставили на книжки. Коли Стороженко, знесилений, падав на підлогу, слідчий, а їх за цей час поміняло чимало (арештовували й їх), підбігав і бив ногами.

— На книжки! Зізнайся у ворожій діяльності, тоді й відпочинеш, — "змилостився" один. — Не зізнаєшся, теж відпочинеш, — розтягував задоволено, — але вже... у могилі.

І лише одного разу, пригадував через багато років Артем Прокопович, трапився слідчий, який не знущався. "Поставили на книжки обличчям до стіни. Один слідчий пішов, "передав" мене іншому. Стою, а сил немає, ноги підкосилися, і я впав. Та знаючи, що зараз підбижить слідчий, щоб якнайдошкульніше вдарити у живіт чи в спину, напружився з останніх сил, щоб стати на ноги. І раптом почув приглушений голос слідчого:

— Стороженко, лежи! В тебе ж сил не вистачить... Коли почуєш, що хтось іде, тоді й вставай.

І серед катів, траплялося, були люди.

А то якось під ранок вів мене з допиту до камери конвойний. Подвір'я нешироке, але довгеньке. А ноги після кількагодинної "стойки" ніяк не тримають. Не йду — ледь шаркаю. Хоч би швидше до камери, думаю, дістатися. Може, наглядач дозволить присісти на ліжко. Раптом конвойний торсонув мене під лікоть:

— Во-орушись!

Всі торсали у спину, а цей десь збоку, ніби до кишені руку запустив. Мимоволі торкнувся кишені — щось лежить. Дістав — грудочка цукру! Обернувся назад, хто ж це?

— Впізнали? Тепер не оглядайтеся.

— Ні, не впізнав...

— А я вас одразу, — добродушно сказав конвоїр і тихо продовжив, кидаючи погляд навсебіч. — Торік улітку накосив я за містом сіна. Ніс додому, а в'язанка важка... Ну, ви їхали на машині. Я знав, що ви директор. Ніколи й думати не міг, щоб ви звернули на мене увагу. А ви зупинили машину, підвезли мене... Ніколи цього не забуду.

Ще двічі цей конвоїр приносив мені цукор. А потім його не стало. Чи не поділив і він мою долю після чийогось доносу?"

Допитам не було кінця. Та минули й вони. Стороженко, побитий, знесилений винним себе не визнавав, і трійця верховодів "присудила" йому, йому "впертому", за кількома пунктами горезвісної 54-ої статті десять років концтаборів. "Тепер у тебе вистачить часу подумати над усім" — філософськи напучував нескореного в'язня останній слідчий.

... З Артемом Прокоповичем я познайомився десь на початку шістдесятих. Його тоді часто можна було побачити з черкаським письменником Леонідом Недолею-Гончаренком та вчителькою Марією Романівною. Леонід Недоля лише чудом врятувався від репресій, ховаючись у 37-му в очеретах біля села Червона Слобода, що неподалік від Черкас. Всі вони пройшли велику школу життя, їх цікаво було слухати, розмовляти на політичні, літературні чи педагогічні теми. Недоля міг годинами розповідати про дожовтневе літературне життя, про Маяковського, якого знав досить близько, а особливо про Китай, де працював кілька років у посольстві й написав книгу "Жовті брати", заборонену у 30-х роках.

Стороженко активно включався до розмов про сьогодення, про політику, але не любив пригадувати минуле. Можливо, над ним ще тяжіла накладена КДБ заборона розголошення будь-

якої інформації про концтабірне життя. "Гулаг" дамокловим мечем висів над долею кожного в'язня і після того, як пощастило вирватися з його цупких колюче-дротяних пазурів. Стеження таємних агентів за своїми жертвами і "на свободі" тривало роками.

Та все ж я знав його оптимістом. Він нерідко повторював: як сонце, повітря й вода, людині потрібні свобода, правда, надія й мета. Без цього не варто й жити. Його реабілітували, навіть відновили у партії'. Та це вже не радувало його. Він інколи задумливо запитував: вони мене кинули до в'язниць, до концтаборів і вони ж мене ре-а-білітували?! Оце розтягування слова завжди визначало крайній ступінь його здивування, розчарування, осудження.

У Черкасах він працював економістом в одному з будівельних управлінь. Сумлінність - ось єдине визначення його ставлення до своєї праці. Це я чув не від одного, коли й сам працював у будівництві. І основою тої сумлінності, гадаю, було глибоке розуміння, значення економіки для піднесення продуктивності праці. Так, це хворобливе місце в нашому житті. Бо з того часу минула третина століття, а проблеми - ті ж самі: низька продуктивність праці.

Виступ Хрущова на XX з'їзді партії, який дозволили прочитати лише комуністам, а від народу приховали, Стороженко сприйняв, я б сказав, з якимсь ентузіазмом. Він уже давно прийшов до висновку, що саме Сталін був одним з головних винуватців беззаконня й терору, які володарювали в країні. Тепер, відчувши майже офіційну підтримку в цьому, він почав активно зустрічатися з робітниками на заводах, зі студентами, учнями. Не знаючи втоми, розповідав про пережите. І лише період правління Брежнєва, коли новоявленого генералісимуса знов потягло до сталінщини, а учасники якихось урочистих зборів у Москві оплесками підтримали генсека, Стороженко серцем відчув загрозу повернення чорних днів. Він знову замкнувся, все менше в розмовах торкався свого минулого. І тільки близькі йому люди вгадували по окремих репліках, виразному поглядові при певних обставинах, що критичний дух у колишньому в'язневі живий.

Так, були дні у наших зустрічах, коли все, що ніби вибухівку, носив у собі, повинно було вийти, вирватися назовні. І він розкривався. Чи то давався взнаки глибокий біль душі, що прагнула позбутися цього тягара, чи відчував високу відповідальність перед майбутнім незалежно від того, чи згадають його, мученика Гулагу, в тому майбутті. Коли душа вимагала слова, спілкування з тим, кого вважав близьким по духу, а то були не такі вже й часті хвилини, я бачив, як ясніли очі, твердішим ставав крок його покалічених ніг.

На жаль, я зовсім мало записав, що почув від нього: було небезпечно і для нього, і для мене. Та й коли поряд така цікава людина, яка, мабуть, сама записує свої спогади, чи варто робити те саме, але гірше, бо почуте й пережите - речі, погодьтеся, різні. І лише коли Артема Прокоповича не стало, зрозумів, як треба було зберегти все, що тоді почув від нього. Нині пригадую ті розповіді, читаю залишені ним записи і прагну розповісти про цю цікаву, вольову, виключно чесну людину. Тим більше, що його розповіді, погляди мали великий вплив і на мене. Змінилося, розширилося моє світосприйняття, і хай через кілька років після цих зустрічей КДБ кинуло й мене до мордовських таборів, я ніколи не шкодував, що "брав уроки" в багаторічного в'язня Артема Стороженка.

...Йому, хлопцеві з Кіровоградщини, було дев'ятнадцять, коли він вступив до РСДРП. За плечима вже було три роки праці на шахтах Донбасу. Він прагнув аналізувати події, саме життя робітників. Більшовицька теорія тоді здалася йому шляхом, який веде до кращого життя. І коли відбувся Жовтневий переворот 1917 року, серед його активних учасників був і молодий Артем Стороженко. Два роки служив у Червоній армії, а потім його поставили на відповідальну ділянку роботи у Всеросійській Раді профспілок.

Протягом 1920- 21 років Стороженко слухав доповіді й виступи Володимира Леніна, зокрема на Другому з'їзді союзу гірників про завдання профспілок, став свідком і учасником напруженої "дискусійної" боротьби. Тоді він був прибічником Леніна.

В архівах Стороженка залишився фотознімок делегатів того з'їзду. Ленін посередині, а трохи внизу, зліва, він, Стороженко. Цей знімок публікувався в багатьох альбомах та інших виданнях ще в тридцятих роках. Бачили його, звичайно, і чекісти. Та певна близькість до пролетарського вождя не врятувала палкого його прибічника від тюрем, знущань, тортур. Весь арештантський шлях, шлях, довжиною в п'ятнадцять років, був часом мученицького переосмислення всього, чим він, комуніст Стороженко, колись гордився, чим жив, що самовіддано захищав у юнацькі роки, у роки змужніння. Факти, аналіз, висновки кидали йому в обличчя, в душу стільки неспростовного, стільки доказів хибності, ілюзорності обраного шляху, а серце, загартоване в боротьбі за ці ідеї,

ніяк не погоджувалося здавати захоплені позиції.

Економіст за фахом, він розумів, що "великі й малі переломи", проголошувані партією, є не що інше, як розлом станового хребта економіки країни, вигнання селян, насамперед заможних, на зубожіння, на погибель. Соціалізм, побудований на засадах судово-поліцейської держави, як би ідеологи не вихваляли його переваги, має поступитися демократичним перетворенням. У розмові зі мною він двічі чи тричі називав "побудований в нашій країні соціалізм" справжнім спектаклем, розіграним для того, щоб створити у світової громадськості ілюзію, буцімто нинішні верховоди не причетні до недавніх страшних злодіянь".

Як ніхто інший, з ким доводилося тоді розмовляти "тет а тет", він гостро відчував приреченість політики "рідної, комуністичної партії", бачив гнилість режиму, насамперед, у всезростаючій корумпованості верхівки, розвалі економіки. Не питав, але розумів, що й він, як і багато з нас таємно слухав "Свободу". Бо під час однієї з розмов, розпалившись, сказав з неприхованим болем у голосі: "Рівень життя народу щороку падає, а "великий полководець" (так він часто називав Брежнєва) всерйоз зайнятий колекціонуванням автомобілів, подарованих капіталістами".

Але про що б ми не говорили, чи не за кожною його розповіддю, міркуванням, позицією стояв страшний тридцять сьомий. Понівечені долі, жорстокість, смерть. Яким же він був для нього, Стороженка?

Суду, звичайно, не було. Був вирок "трійки" — десять років. Без права листування. Це ще один злосливий витвір комуністичного панування: діти, дружина, рідні сподіваються, що їх батько ще живий, а його кісточки вже зотліли; а про живого просять у церкві батюшку згадати за упокій.

Через Україну, через усю величезну імперію везли, гнали пішки Стороженка, сотні тисяч, мільйони інших ні в чому не винних людей до соловецьких, мордовських, казахських, сибірських і колимських, воркутинських чи архангельских концтаборів. Воістину вся країна була концтабором. Змінювалися вагони й конвої, весна поступалася місцем суворим зимам, а вони - "щасливі громадяни Країни Рад", позбавлені всіх людських прав, голодні, напіводягнені, хворі йшли у необжиті краї і ціною свого життя зводили у вчорашніх нетрях та пустелях міста й заводи, шахти й домни, прокладали залізниці.

Артему Стороженку припала Колима. Там, у найпівнічніших золотих копальнях Мальдяка, Нижнього Хатинаха та інших суворих місць він кайлував породу, вивозив її на санчатах чи тачці, міцно прикутий на весь день ланцюгом з наручниками до свого транспорту. Щоб не втік. Нелюдська праця ніколи не могла стати для нього легкою: не виконаєш норми — одержиш лише півпайки. А це — голодна смерть.

По дорозі на Колиму в'язням зробили "перепочинок": залишили на рік працювати на лісоповалі біля Тайшета, де тоді, перед війною, розпочалося будівництво БАМу. Від бараків до лісорозробок було далеченько. Підіймали о п'ятій ранку, вишикували колону, і охоронники гнали до праці знесилених в'язнів. Крок управо, крок уліво вважалися спробою до втечі. Стріляли без попередження. Про це не забували нагадувати мовчазні конвоїри, тримаючи на туго натягнутих поводах добре відгодованих злючих собак.

— Одного разу, — пригадав колись Артем Прокопович, - гнали нас до лісу. Пройшли кілометрів з десять. В'язень, котрий ішов поряд, ще напередодні натер ногу. Ніч не вгамувала болю. Навперемінки із сусідом з іншого боку підтримували його як могли, та так, щоб не помітили з охорони. Нарешті я не витримав і крикнув ближчому з конвоїрів:

— Ось людина не може йти! Дозвольте йому вийти з колони.

— Не дозволено! — одрізав той.

Пройшли ще трохи і наш товариш, не витримавши пекучого болю вже зовсім скривавленої ноги, застогнав і впав, відмовляючись іти далі. "Хай стріляють..." — сказав знесилено. Ми швидко підхопили його, щоб не порушився стрій, та конвойні з собаками вже були поряд.

— Ро-о-з-берись!!

— Дозвольте йому вийти з колони. Ви ж бачите... Нелюди! - вирвалося в мене.

— Номер? Прізвище? Стаття? Строк? — Питав сам начальник конвою, і я розумів, що це значить. Відповів, хоч на нарукавній бирці, на спині й на шапці було написано мій номер.

— На лісоповалі підійдеш... за-хис-ник, — ядуче розтягнув, мовби виплюнув свій наказ начальник, і колона рушила далі.

Табір був і на лісоповалі. Землянки, кухня, хіба що не було колючого дроту: весь ліс не опережеш.

Ми прийшли, та я вирішив не нагадувати про себе — що буде, те й буде. Однак, не вийшло. Мене покликали. Там начальник.

— Будеш лізти не в своє діло?

Це були лише перші місяці моєї табірної одіссеї, я не знав, що найкраща відповідь у такій ситуації — мовчання. І тому сказав:

— Знущатися над в'язнем — удвічі гірше, бо він беззахисний...

— Так ти своє гнеш?! — чи здивувався, чи не зрозумів мене начальник.

— Роздягайсь!

Ось це я вже знав, що має бути. Тому стояв і не рухався.

— Допоможіть йому! — хитнув головою до підлеглих, які з неприхованою цікавістю чекали на розвиток подій.

Артем Прокопович на якусь мить замовк, ніби знову переживав незабуте. Так, незабуте, бо добре пам'ятав усе до дрібниць, що сталося того похмурого тайгового передзим'я: як довго не хотіли замикатися на його скручених, закривавлених рунах спрацьовані від частого вживання наручники; як потім колов у спину гострий сухий сучок, коли якимсь дротом прив'язували до сосни; якою скаженою насолодою невиправного садиста горіли очі начальника конвою, коли гукнув солдатам:

— Води!

Кілька охоронників завчено швидко схопили відра й побігли до озера, вже покритого тонкою кригою. Швидко повернулися назад. Начальник вихопив відро в одного з них і єхидно-зловтішно крикнув, заводячи руку назад, для розгону:

— Ну, заступнику, хто тепер тебе захоче захистити? — Він хитнув круто головою по обидва боки, назад, де неподалік темною юрбою стояли каторжани. — Нема таких! Були колись, та відучили! І тебе відучимо! — І з усією силою вдарив холодно-пекучим струменем крижаної води в обличчя роздягненому в'язню.

— Не відучите! Прийде час і за мене засту... — встиг вигукнути Стороженко, захлинаючись на півслові від чергового удару води з кригою, що перекрив повітря відкритим устам.

Дріт боляче різав тіло, а тим відрам, що швидко підносили охоронники, здавалося не буде ліку. Коли в передиху між "купанням", як вони називали це знущання, хтось підказав, що ноги в'язня взялися кригою, начальник махнув рукою: годі.

Стороженка відв'язали від сосни, кинули до землянки. Навздогін жбурнули якесь лахміття. Тиждень лежав безсилий, голодний. Але одійшов, вижив. То був перший, далеко не з гірших, іспит. Він витримав його, хоч і не безслідно: пальці на ногах одмерзли і їх невдовзі ампутували. Так я дізнався, чому він ходив якось перевальцем, помітно шкутильгаючи на обидві ноги.

...Того листа Сталіну Артем Прокопович дописав другого дня. Тоді ж і відправив. Відповіді ждав недовго. Десь за тиждень — півтора пізно ввечері постукали. На порозі стояли, мов привиди, троє в чорних шинелях, у портупеях.

— Ви Стороженко? — Не хотілося вірити в погане, та серце узяв щем.

— Таж, я...

— Писали товаришу Сталіну листа?

— Таж, писав.

Вони присіли. Мовчки, уважно обдивилися порожню хату. Запитали, як живеться. Один із них подивився на годинника:

— Зараз підете з нами. Деякі ваші міркування в листі потребують невеликого уточнення. Ви не заперечуєте?

"Ну от, нарешті, — подумав Стороженко, — відчувши, що віра у добро ще не зовсім полишила його серце. — Тепер справа повинна піти на краще. А я вагався, чи писати цього листа..."

"Міркування уточнили досить швидко: без суду й слідства, знов-таки за чиїмсь особистим рішенням Стороженка, як такого, що не перевиховався, було заслано за Північне полярне коло ще на п'ять років. І повернувся він в Україну, повністю відсидівши їх, уже після смерті "великого вождя", його безпосереднього "консультанта з питань ленінізму".

Потім Артема Прокоповича відновили в партії. Цю новину він сприйняв без якогось ентузіазму, вбачаючи в ній лише один з проявів запізнілої реабілітації. А в спогадах записав: "Читав деякі

матеріали по перегляду "справи", у яких, приблизно, сказано таке:

а) під час арешту в 1937 році органи МВС не мали жодних обвинувачувальних матеріалів проти мене;

б) в ході слідства не було здобуто (а здобували кріпко!) обвинувачувальних матеріалів".

У 1967 році, коли партія відзначала півсторіччя своєї революції, ідеологи в Москві зробили черговий реверанс старим більшовикам, які зазнали репресій. Запросили до столиці імперії і Стороженка. Там йому вручили орден Червоного Трудового Прапора. І цей жест, який хотіли б видати за якусь спокуту своєї злочинної провини, не вплинув на Артема Прокоповича. Повернувшись додому, він сказав мені:

— Гра триває. Правда, тепер по-іншому, із шкури лізуть, щоб примусити нас забути лихо, яке заподіяли нам, знов навернути до своєї віри. Ні, вже не вийде. Відкрито я не постаю проти: і роки вже не ті, і сил немає. Вони самі примусили переглянути мої погляди на те, що робив. І лише тепер до кінця зрозумів, що був лише сліпим виконавцем чиєїсь лихої волі. І — активним!

Ви, мабуть чули, казав мені, вислів, що ходив по всіх таборах: "За що боровся, на те й напоровся". У перші роки після арешту, вже перенісши знущання на допитах, пересильних пунктах, у "зонах", я все ж з презирством відкидав концепцію, закладену в цьому вислові". Та коли мене вдруге кинули до концтабору лише за те, що написав листа Сталіну, я вирвав із себе все, що духовно зв'язувало з партією".

На жаль, він не дожив до політичних змін в Україні, яку так любив. Та в усьому, що виборов народ за ці роди, є і його, Стороженкові зусилля повернути народові відібрану свободу, правду, живе біль його душі, висока людська гідність, і хай наші здобутки ще далеко не ті, яких прагнемо, віриться: вийдемо на шлях широкий і світлий. Бо не можуть страждання мільйонів бути марними.

Література:

Державний архів Черкаської області, ф. Р-5625 оп. 1, спр.984

Михайло ЛІХЦОВ

КАТОРЖАНИН

Коваленко Павло Ерастович, 1905 р.н. с. Вергуни, Черкаського району, Черкаської області. Начальник техвідділу Черкаського заводу "Машбуд". 31 березня 1945 р. ВТ НКДБ за от. ст. 58-а, 58-11 засуджений до 15 р. каторги і 5 р. пораження в правах. Реабілітований 6 вересня 1954р.

" Іменем Української Радянської Соціалістичної... — добре відпрацьованою скоромовкою читав суддя при світлі гасової лампи черговий вирок, і підсудний, мало що розуміючи у плетиві незнайомих юридичних фраз, якось ошелешено сприймав кожне слово, ніби удар батога, а все разом — як гірке лихо, що бозна-звідки так несподівано впало на голову.

Іменем народу... Але ніхто не встав у залі при цих урочистих словах. Стояв тільки він, підсудний. Не було зали, не було народу. Лиш маленька прокурена кімната слідчого, у відомому черкащанам похмурому будинку біля парку над Дніпром, пошкрябаний стіл та куций ослін, на якому майже навпроти судді вмостилася молоденька секретарка та слідчий — лейтенант держбезпеки Писанко, той, що й арештовував підсудного.

Все робилося тишком-нишком, у закритому "судовому засіданні", без участі прокурора, адвоката, якихось свідків. Такою була законність.

А слова судді, одне одного важче, падали й падали гнівним державним докором і звинуваченням на невисокого чорнявого чоловіка, поки не вдарили громом вироку:

— За зраду Батьківщини, за активний український буржуазний націоналізм відповідно до статей 58-а та 58-II військовий трибунал НКДБ засудив громадянина Коваленка Павла Ерастовича до 15 років каторги та пораження у правах на 5 років.

Підсудний дивився у вікно. Починав танути сніг. У калюжах, нагрітих скупим ще сонцем, уже купалися горобці. Був останній день березня 1945 року.

Це лише йому, Коваленкові, здалося, що слова лунають громом. Суддя, який уже вкотре прирікав підсудних до "звичайної десятки", до каторги чи розстрілу, читав присуд буденним хрипкуватим голосом, мріючи швидше завершити набридлу чергову справу.

Закінчилися шість довгих і страшних місяців у тюрмі Черкаського НКДБ, сто вісімдесят нескінченних днів, у кожен з яких чекав, що ось-ось його знову поставлять на нічну багатогодинну "стойку", або, як подільників у справі, битимуть по потилиці важким, наче гиря, мішечком з піском, що не полишав слідів побоїв, чи заганятимуть голки під нігті — арештант стає балакучішим. Слава Богу, сказав собі, вислухавши вирок, минулося. Звідки міг знати, що "застосування методів фізичного впливу в практиці ОДПУ — НКВС" ще з 1917 року було дозволено ЦК ВКП/б/. Півроку якось протяг, подумав Коваленко, а те, що попереду, хай вирішує доля.

Похмурі каземати Лук'янівської тюрми. Етапи. Шлях до Тайшетлагу був довгим, як нескінченна зимова ніч. Їх везли в телятниках, мов худобу, напівзодягнених, голодних. Вистачало лише одного

— часу на роздуми. Коваленко тулився спиною до стінки вагона, обхоплював коліна німіючими руками і все життя — уривками подій і розмов, барвами луків, де бігав у дитинстві, звуками сопілок, що сам робив з бузини, радістю і смутком зустрічей чи прощань - проходило перед очима, щоразу натикаючись, наче на гостре лезо, на питання без відповіді: "За що?" І колеса вагона навздогін повторювали на стиках рейок ці короткі важкі слова.

...Пристрасть до техніки він відчув ще хлопчаком. Руки самі просилися до заліза, і невдовзі зрозумів: бути йому інженером. Ох, як нелегко було здійснювати свою мету! Сил додавало те, що в "помсту" - за важке дитинство він усе життя допомагатиме людям. Хай вони не знають лиха злиднів і образ.

Працював токарем, слюсарем на машбуді. Закінчив технікум механізації в Черкасах, а потім заочно — два інститути: інженер-механік, інженер-енергетик. Ну а щодо практики, про таких кажуть; блоху підкує, а на підкови, сміючись, брязкальця начепить. Став конструктором на заводі, потім - головним інженером. В армії теж швидко оцінили його знання і здібності: призначили старшого лейтенанта Коваленка помпотехом — помічником командира полку по техніці. Додому повернувся перед самісінькою війною, спробувавши перед цим фінської кампанії.

Фашистські бомби, що впали пам'ятного недільного ранку на Київ, на пакгаузи в Черкасах, круто змінили його життя. Залишений по броні як головний інженер, Коваленко організував при технікумі механізації сільського господарства майстерні по відновленню військової техніки, що надходила з фронту - автомобілів, гармат, кулеметів.

Фронт швидко наближався до Черкас. Комендантський взвод, що охороняв майстерні, одержав наказ: в ніч на 23 серпня перейти з військами на лівий берег Дніпра. Та за кілька годин до визначеного часу кудись втік командир взводу, увечері підірвали єдиний міст через ріку. Вранці до міста вдерлися фашистські танки.

Окупанти наводили "новий порядок": розстрілювали й вішали одних, іншим давали владу. Коваленко був безпартійним. І якщо пристосуватися до обставин, рідше з'являтися на людях, копирсатися на своєму городі чи в якійсь майстерні, можна б якось прожити. Він шукав зв'язків. Вийшов на вулиці. Спочатку на окраїні, потім у центр.

Зустрів давнього знайомого - бухгалтера з "Ліспромспілки" Василя Скринника. Ще до війни працювали разом на машбуді. Обережно почав розмову. Відчув, що й знайомий так само обережно "промацує" його,

— Роботу шукаю, — пояснив Коваленко. — Якби до старих друзів...

— Я тебе знаю, — погодився Скринник. — Гадаю, допоможемо.

Так зненацька Коваленко став головою артілі. Треба було показати німцям, що за діло береться з охотою, служить новій владі. І робота пішла. За день випускали один-два вози — за них треба було звітувати. А ще виконували десятки інших, дрібних робіт. Виручені тисячі карбованців віддавали партизанам. Прийняв директор "на роботу" понад двісті підлітків та полонених, хоча потреби артілі в робочій силі ледь перевищували двадцять чоловік. Посвідчення про працю, видані їм, стали надійним "дахом" при переході лінії фронту одним рятівним документом тим, кого мали взяти на рабську працю до Німеччини. А для дітей - довкола було так багато голодних — влаштував їдальні, де раз на день їх годували кашею чи картоплею.

Та чиїсь пильні й недобрі очі уважно стежили за всім. Викликали до гебітскомісара і заарештували. Був донос: в артілі без підстав бракують залізо, що йде на обіддя коліс. Тому й зривається випуск так потрібних возів. Перекладачка (а вона, дізнався потім була з партизанами) попередила: "Стережіться, за вами слідкують? Проте дальні події ледь не зробили її застереження зайвими. Гебітскомісар угледів у цьому саботаж, і директору загрожувала шибениця. Він і досі не знає достеменно, як вдалося уникнути такої близької тоді смерті. Певне тому, посміхався, згадуючи через багато років, щоб було кому пройти іншу частину життя, визначену не стільки долею, як комуністичним свавіллям, диктатурою держбезпеки.

Пізньої осені сорок третього у поведінці окупантів у Черкасах стало щось відчутно змінюватися. На очах зникала знаменита німецька педантичність, вони втрачали інтерес до створених підприємств. Павло Ерастович знав: це було відлунням справ на фронтах, один з яких наблизився до Дніпра. Одні з партизанів готувалися до активних бойових дій, інші — до наступного відродження міста. Разом з техніком Трохимом Майбородою, майстром Володимиром Шкурупієм Коваленко вночі розбирав верстати, встановлені у цехах артілі, ховали їх у ями під підлогою.

Нарешті прийшов день визволення. Та після боїв у місті майже не зосталося вцілілих кварталів. У цехах машинобудівного заводу зяяла пустка, що не вивезли до Німеччини, німці підірвали. Ось тут і стало у пригоді все, що приховав Коваленко з товаришами: два токарних верстати, один свердлильний, шість електродвигунів, два вентилятори, інше обладнання та інструменти. Цей "арсенал" і став тією базою, що дозволила у короткі строки - до 25 квітня 1944 року відновити головне виробництво.

Керівника на заводі у ті дні ще не було. Змушені були призначити найбільш технічно грамотну людину, хоч і не члена партії - В.Е. Коваленка. І він керував колективом заводу ім. Петровського понад три місяці. Потім півроку був головним інженером, а до 9 жовтня сорок четвертого — начальником техвідділу. Тут уже помітили, що він — позапартійний. Але й досі — начальник!

Навмисне підкреслюю цю дату. Від неї йде відлік нового повороту його життя, роки, що понівечили душу й тіло, вкарбувалися назавжди в мозок і серце гіркою несправедливістю, державним злочином проти людини. У цей день його арештували. А за кілька днів до того заступник начальника Черкаського НКДБ майор Ф. та начальник відділення НКДБ лейтенант П. зробили обшук на заводі. Рилися в столі, обшарили одяг, перенишпорили всі кутки кімнати техвідділу, сунули носа й до суміжних приміщень.

Щось шукали і вдома. Викруткою виламали дверцята шафи, бо не вистачило терпіння зачекати, поки господиня знайде ключа. Перекидали одіж, заглянули у піч, а потім довго й прискіпливо гортали сторінки чи не з сотні книжок - технічної енциклопедії, підручників, творів українських та російських класиків. І зле ворушилися жовна на обличчях двох зайд, невдоволених пошуком.

Коваленка вранці цього дня вже кинули до тюрми, а його дружині, Мотроні Митрофанівні, чекісти довго тицяли якусь замусолену книжку, вимагаючи, щоб розписалася, ніби її, принесену ними ж, знайдено під час обшуку. Не вийшло. Примусили розписатися на чистому аркуші. Але жінка, вже розписавшись, раптом все зрозуміла: маючи її підпис, на цьому аркуші напишуть все що завгодно. Проти її чоловіка. Можливо, ще проти когось. І стала просити, щоб повернули той папір.

— Не повернемо! — Недобрі очі ствердили категоричність сказаного.

— Ви одібрали у мене все, — ридала жінка. Лейтенант П. аж стрибнув до неї: — Клевета! Що ми в тебе одібрали?

— Чоловіка. А це — все...

— Ми й хату у тебе відберемо, коли будеш отаке верзти, — збиткувався непроханий гість.

— Ну й беріть. Тепер мені нічого не шкода. — І сльози горя залили обличчя, а вона не помічала їх.

Двадцять чотири тижні тримали Коваленка у смердючих напівтемних камерах, що їх знову пристосували чекісти для своїх потреб після гестапо.І чи не щодня — допит. З пристрастю, гідною садистів, виплеканих часом гидких доносів і тортур, напуттям вождів, чиї руки теж були в крові, його обвинуватили у зраді батьківщини. Пояснили: залишився на окупованій території. Зв'язки з партизанами, допомогу їм назвали погано вмотивованою вигадкою.

За доносом обвинуватили і в націоналізмі. Докази? Завжди розмовляв лише українською мовою. Читав українські книжки. Посилено цікавився всім українським, особливо дореволюційною історією.

— Та ви ж бачили вдома книжки Пушкіна і Лермонтова, Гоголя і Горького. Технічні видання — теж російською писані...

— Нас не проведеш. То все, щоб одвести очі! — "доводили" слідчі.

А потім був суд. Той самий, з якого почав я цю розповідь. Були промерзлі вагони, голод, від якого так болить у шлунку, і тривалі роздуми на нескінченному вдиху. Та ніяка уява недосвідченого арештанта не могла намалювати бодай малу частку того, що чекало попереду.

... Ми сидимо з Павлом Ерастовичем у його невеликій, чисто прибраній хаті. У вікно задивляються яблуні, і червонобокі плоди пригинають віти до рам, мовляв, дивись, хазяїне на красу нашу, від якої тебе відлучали стільки років... Щуплявий, але ще бадьорий у свої вісімдесят п'ять років, Павло Ерастович пригадує давноминулі події, яких іншому вистачило б і на три життя. Слухав його добру українську мову, пересипану приказками й примовками, мовчки дивуюся щедрій пам'яті, яка зберегла дивні подробиці, тихо радію іскристому гумору, що ні-ні, та й перетне весело нескінченну стрічку суворих, жорстоких спогадів.

Отже, Тайшетський концтабір. Коваленко ступив на огороджену від світу колючим дротом територію саме в ті дні, коли народ так радісно, з такими світлими надіями святкував велику Перемогу над ворогом. Сто вісімнадцятий кілометр. Лісоповал. Зона виснаження, зона смерті. Тут в'язні каторжанської колони ціною свого життя прокладали перші сотні кілометрів лісових шляхів, якими потім лягли рейки напівзабутого нині БАМу.

– При мені, — розповідає Павло Ерастович, — каторжани побудували понад 300 кілометрів залізниці, міст через Лену. Особливо важко було взимку. Морози за тридцять, глибокий сніг, ноги не витягнеш, коди йдеш від дерева до дерева. На роботі змокрієш, а потім усю ніч на нарах місця не знайдеш від холоду. Ні просушитися, ні зігрітися. А влітку? Комарі, гнус їли поїдом нас, знесилених. Лише від цього люди непритомніли. Були ж бо тут не загартовані сибіряки, а все більше з наших країв - академіки й селяни, робітники й священики, професори київських інститутів і військові, студенти й інженери... І всі — "за політику": не те сказав, не так подивився, не те прочитав. На прізвище не завжди знали один одного. Сусіду по нарах, напарника по пилці на ймення називали. А охорона знала нас по номерах: на шапці спереду, ззаду — на спині. Забув я, на щастя, вже свого номера, а довго пам'ятав. Пригадую лише, що був він аж шестизначним.

Між собою називали ми свою працю "грою на баяні". Ніби баянові міхи, тягли пилку вперед-назад тисячі разів, щоб спиляти одне дерево. Породи такі міцні — лише сила може їх пересилити. Піхта міцніша за дуб, а модрина, так та ще кріпша. І все вручну, стоячи в болоті ледь не по коліна. Каторжанам не дозволялося кряжувати стволи чи обробляти їх механізмами. Тож стояли й пиляли. Черевики наші були з корду, з автопокришок старих. Наші нинішні хвороби — все звідти, бо гума теж сирість тягне...

Пальці німіють на ручці, але тягти треба. Наглядач та голод підганяють. Пилок на ділянці багато, і "характер" кожної вивчив, і звук знав. А він багато каже: яка сталь, як зуби нагострені, яка міцність дерева. Навіть погода звук змінювала. Знавець збоку слухає — соло пили все розповідає! А за цим "концертом" — горе наше безпросвітне. Поверталися до бараку після дванадцяти годин отакої праці. Під суворим конвоєм, з собаками, звичайно. Замертво падали на нари – соснові гілки з сучками, розраховані на чотирьох, а то й просто додолу. А бараки наші — на замок, щоб ми, ледь живі, не повтікали.

Що їли, питаєте? Все, що на очі потрапить. Правда, це було лише весною, коли в лісі трава оживала. Накинеться голодний в'язень на траву, почнеться дизентерія і — смерть. Скільки там після неї залишилося! Ледь і мене вона не забрала. Та дідусь, на щастя, трапився поряд, розкуркулений з Кубані. Пом'яну його добрим словом, врятував мене, бо знав, що робити.

А взагалі нас годували так: на сніданок мерзле коріння капусти, юшку з брюквою варили. І хліб давали. По 700 грамів на день. Правда, за однієї умови: якщо виконаємо норму. А виконати її безсилій людині все одно, що дрова долонею рубати. М'яса, риби, молока каторжани ніколи не бачили. Каторга вона і є каторга...

Павло Ерастович розповідає і раптом якийсь гнітючий, гіркий спогад перехоплює йому горло. Якусь мить він мовчить, а очі повняться слізьми. Ой як нелегко згадувати минуле, закуте кайданами рабства! Я так мовчу, бо знаю, що таке державна несправедливість, неповага до людини, особливо в її конкретному прояві, з тупими обличчями пихатих обвинувачів, цими каліфами на годину, в яку в них проявлялася особлива жорстокість до тих, кого ніколи не розуміли й не прагнули цього. Мотрона Митрофанівна знає всю мученицьку одіссею чоловіка. І коли біль минулого стискає його серце, лагідно просить:

— Павлушо, годі... Не згадуй про те...

Та він знає: треба розповідати. Більше людей знатимуть, чим був сталінізм з усіма його зловмисними справами, для народу, швидше вийдемо на шлях, що веде до нормального людського життя. І продовжує розповідь.

Бригада рідко коли виконувала на лісоповалі виробничу норму. Пилки тупі, зубці, як ніготь закруглені. Деревина — мов залізо, а сил немає. Човгаєш, човгаєш той клятий стовбур, а справа ні з місця. Дійшло до того, що кожному з нас видавали пайку хліба вагою лише сто грамів.

Удома я важив майже вісімдесят кілограмів, а тут — дише два пуди. Ну який з мене робітник! Хоч би дух у тілі втримати! Розумів, що коли б удалося добре нагострити пилки, ми обов'язково виконали б норму. Правда, закрадалася одразу ж інша думка: краще працювати, виконувати норму для тих, хто кинув тебе на каторгу? Та здоровий глузд підказував, що головне зараз — вижити. А

ще, мабуть, таким я вже вдався, що від роботи ніколи не відмовлявся, якою б важкою чи неприємною вона не була.

Отже, головним тоді було — як нагострити пили. Адже точили їх інші — обслуга колонії. А туди набирали лише "своїх": злодіїв, грабіжників, насильників, бандитів. Тим жилося добре, їх годували картоплею, галушками, рибою балували. Не те, що нас. Та роботи руки в них не прагли. Так-сяк обчовгають зубці на пилці, а потім нам хоч криком кричи, норму таким інструментом не виконаєш. Наш щоденний голод завжди готували вони.

І засіла мені в голові думка. Якщо не можу втекти чи якось полегшити каторжне життя, вижити мені допоможе тепер лише праця. А для цього потрібен... напилок. Самому, як умію, наточити зуби. Ця ідея переслідувала мене вдень і вночі. Я й Богу молився, аби сталося чудо. Тоді нам і праця легшою стане, і весь хлібний пайок одержимо. Ви не повірите - сталося чудо! Нам пощастило!.

Якось поверталися ми колоною з роботи до бараків. Втомлені, руки гудуть, ноги не тримають, а сум з серця й не виходив ніколи. Добрі думки теж давно голову покинули. Дивимося лише під ноги, щоб не впасти. Коли глядь - терпужок під ногами! Швидше відчув, ніж побачив. Хто його, милого, загубив чи підкинув, як тут опинився, - і тепер не придумав. Але ж ясно побачив крізь наліплену грязь іржаву насічку. Помилився? Ні! Він, наш рятівник. У мене на слюсарний інструмент око добре набите. Побачив і аж струснуло мене. Хотів раптово нагнутися, схопити його. Ні, це великий ризик. Найменша зупинка, та ще за "колющим предметом"- ніякий суд не повірить, що це для зради. Ну, а тепер усім знайоме: крок убік охорона сприймає як спробу до втечі. І одразу – собаки. Здоровенні, годовані вівчарки. І – постріл.

Швиденько оглядівся довкола, добре примітив те місце. А вночі не раз прокидався, обмірковував, як же підібрати той напилок. Розказав товаришам по нещастю про знахідку, про задум. Ризик великий — це розуміли всі. Тут і смерть може бути. Та коли візьмемо самою долею посланий рятунок, і працювати буде легше, і, може, наїмося...

На підході до визначеного місця тихенько сказав приготуватися, два ряди стислися, два розійшлися і я — де тільки та спритність узялася! — прожогом схопив напилка, сховав у рукав бушлата. Вірите, я відчув у руці тепло від холоду сталі! Тепер відняти напилок у мене могла лише смерть. Ряди каторжан знову дотримували належну відстань. Уже на місці, в лісі, сховався у вибалок, прочистив плужок і почав гострити пилки. Вартові далеко, і я вже старався, як міг. Бо це було для себе, для моїх товаришів по неволі. Того дня ми вперше за багато тижнів виконали норму. І одержали по 700 грамів хліба.

Відтоді й доручала мені бригада пилки. Заточував їх завжди таємно. Але начальство помітило, що виконуємо завдання щодня. Що сталося з бригадою? Це теж причина для перевірки. І ось на добрячій бідарці; запряженій рудим баским конем, до нас пожалував сам полковник Барахтін, начальник дільниці концтабору, який своїм крутим норовам, нелюдською жорстокістю наводив жах на в'язнів. Нас вишикували. Він, похльоскуючи коротким батогом по халявах до блиску начищених чобіт, обвів нас, мовби удав, пильним поглядом, і запитав:

— То як же вам, недомореним, вдається щодня виконувати норми, коли сусідні дільниці майже завжди провалюють план? Якісь хитрощі знаєте, чи вам сам Господь помагає?

Всі мовчали. Протилежні думки метушилися в голові: розкрити секрет? Відберуть напилок і знову — голод. Наша мовчанка вже почала дратувати начальство. Він міг запідозрити нас у нечесній грі і я рішився: будь що буде! Розказав, як було.

— Коваленко, вийти зі строю!

Я несміливо ступив кілька кроків. "Мабуть, битиме нагаєм... Але в чому ж моя провина?... А якщо кинуть на тиждень у бетонну яму в оцьому лахмітті, що на мені, залишать без їжі? - скільки думок блискавкою майнуло в голові!

— Хто ти? — Холодні сірі очі з червоними прожилками дивляться невідпорно. Як мені хотілося крикнути в ці очі: я — людина! Ні, стримався. Але з гідністю відповів:

— Інженер-педагог. — Не знаю, як він сприйняв друге слово, воно, певне, його й не цікавило, бо "похвалив":

— Пилки, бачу, точити вмієш. А швейні машинки відремонтуєш?

Господи, скільки раз уночі, вдосвіта, коли гнали на лісоповал, удень, коли руки не могли тягти пилку, я звертався до тебе з одним проханням: визволи мене звідси! Ти почув мене, Святий Отче! До мене прийшла фортуна. І щоб не відпустити несподівану, неймовірну гостю, одним подихом вимовив:

— Відремонтую!

— Ну, дивися мені, Коваленко,— ледь приховуючи погордливу зверхність, завершило розмову начальство, — полагодиш машинки — жити будеш. Не справишся — здохнеш, як усі. Бичками на цвинтар вивезуть. — І посміхнувся, щирячи жовтаві зуби міцної щелепи.

...Перші шість машинок для цеху, де шили одяг в'язням, Коваленко відремонтував досить швидко. З поламаних узяв потрібні деталі, пожвавив не менш зношені, і вже за два дні вони застрекотіли під умілими руками. В'язні в цеху, тривалий час позбавлені повного пайка через неможливість виконати норму, спочатку вороже зустріли прихід "ще одного механіка-нахлібника". Тепер вони боготворили Коваленка. А йому, вже трохи "привілейованому", вдавалося допомагати їжею і своїй лісовій бригаді.

Гулагівська адміністрація мала добрий зиск від успішної праці зеків у підрозділах, і тому придивлялася до них, відбираючи знавців справи, організаторів, винахідників. Так у поле їх зору потрапив і Коваленко. Та тайшетський табірний авторитет тямущого інженера, раціоналізатора не завжди рятував від знущань самодурів. Одного разу начальство перевело його на невеликий, давно відсталий завод, продукція якого раптом стала надто потрібною будівництву залізниці. На знак зростаючого "довір'я" навіть видали поношений кожушок, бо призначили сюди головним інженером. Привезли на завод. Звичайно, під конвоєм. Конвоїри пішли грітися, а нового технічного керівника примусили роздягтися догола, вистояти босоніж на снігу, поки заводська варта вкупі з "компетентними" не обмацала кожну складку одягу: політичний міг комусь передати "Інструкції".

Листування з рідними та й з будь-ким каторжанам заборонялося. Та десь через півроку перебування в каторжанській колоні в якійсь з таємничих кімнат на площі Дзержинського в Москві дійшли висновку, що не все у справі Коваленка безспірне. І, о диво! — справу переглянули. Каторгу замінили "звичайнм" концтабором, скоротили строк на 5 років.

Начальник табірного відділення, як передавали один одному в'язні, колись був послом Туреччині. Направили сюди, мабуть, за якусь неблагонадійність. Жорстоким не був, але й прихильності до своїх "підопічних" теж не виявляв. Тому й так здивувався Павло Ерастович, коли одного дня... А втім було це так.

Викликав начальник. Вже це було незвичним, несподіваним. Він переступив поріг службової кімнати і, як прийнято в таборі, доповів:

— В'язень Коваленко за вашим наказом з'явився.

Начальник підняв сумовиті очі і якось втомлено сказав:

— Сідай, пиши листа додому...

Раптове здивування теж виводить з рівноваги. А до того ж рука від-конвойного пильщика вже відучилася тримати олівця. Він зусиллям волі стис його у пальцях. Думка конвульсійно била в скроні: "Що це — чергова перевірка? Ні, щось інше..." І він поволі виводив слова, що були завжди з ним, речення, що їх не повинна б викреслити цензура: "Як ви там, мої дорогі синочок і дружинонько?"

Не сподівалася вже Мотрона Митрофанівна одержати коли-небудь листа від чоловіка. І раптом — така радість! Живий! Сіла писати відповідь. Хотілося розповісти про все, що пережила. Та чим більше пригадувала, тим менше слів лягло на папір. Ну, хіба пропустять у листі, що в артілі імені Лесі Українки, де працювала, після арешту чоловіка мало не всі, залякані, перестали з нею розмовляти - дружина "ворога народу", що постановили на зборах видавати їй та майже дорослому синові лише півкіло хліба на день - утричі менше, ніж іншим. Позбавили й мила... Ні, не сипатиме вона сіль на чоловікові рани.

А про сина, якому з такою дитячою наполегливістю вдалося вступити до технікуму механізації та електрифікації сільського господарства. Якось Валентин відмовився назвати завучеві Крилову імена двох хлопців, що втекли з уроку фізкультури, і "педагог" вирішив помститися. Вишикував учнів технікуму та вивів Валентина наперед і оголосив:

— Це — син репресованого ворога народу. Яблуко від яблуні недалеко падає. Тільки цим можна пояснити, що не назвав мені прізвища порушників дисципліни.

Хлопець був близький до останнього, одчайдушного крику. І лише слізне вмовляння матері вберегло тоді від біди.

Далі вже не писатиму про нього, їх єдиного сина, тому скажу, що він відмінно закінчив технікум, але йому не дозволили вступити до вищого закладу. Добився до міністерства, з Конституцією в

руках. Закінчив інститут, захистив кандидатську, підготував докторську роботу з автоматики й кібернетики. І коли до захисту залишався місяць, Валентина Павловича не стало. Хто скаже, чи немає у цій смерті молодої ще людини вини тих, хто стільки цькував його?

...Як повільно тягнуться дні, коли довкола - неволя! Та минають і вони. В'язень концтабору П.Е. Коваленко вийшов на свободу на шостий день вересня 1954 року. Сталіна вже не було, але й до справедливості щодо невинно репресованих, замордованих було ой як далеко. Він ходив по різних установах, пропонував свої руки, свій розум, своє вміння. Та коли запитували документи, відмовляли. Одні - ввічливо, інші відверто: ворогів народу в свій здружений колектив не беремо". Нарешті змилостивилися у Черкаському місцевпромі. Прийняли креслярем, попередивши, що виконуватиме роботу начальника конструкторського бюро. Та з начальницького окладу видавали лише третину. Інші дві діставалися бухгалтерові та ще комусь, "потрібному". Скаржитися після пережитого було безглуздо.

Потім чотири роки викладав у технікумі, де колись навчався його син. Це були напружені роки. Трактори й автомобілі до нього вивчали лише за плакатами. Чи можна пізнати душу машини на папері, хоч і гарно розмальованому? Він іде до найвищих начальників, щоб допомогли поставити процес навчання на практичну основу. Свої над ним глузують. Але в технічному кабінеті з'являються справжні машини, і учні із закритими очима тепер віднаходять потрібну деталь чи гайку. Вчитель торжествує: народжуються професіонали. Вони - кістяк техпрогресу.

Та ось виникла потреба когось скоротити з викладацького персоналу. Вгадайте, кого скоротили? Так, його. Коваленка, "людину безпартійну, яка, до того ж десять років була десь далеко..." І це тоді, коли за кілька років до цього він одержав рішення Верховного Суду УРСР про припинення проти нього справи, в якій, не знайшли складу злочину. Рішення було прийняте на закритому вартбюро. Комуністи в душі торжествували: "Справедливість взяла гору!" Безпартійний Коваленко розумів: поки над народом владарює злочинна комуністична клітка, справедливості не буде.

Потім викладав у Черкаському пединституті. Ось короткий витяг із запису в Почесній грамоті, урочисто врученій Павлу Ерастовичу при виході на пенсію: "Колектив фізико-математичного факультету висловлює щиру подяку за те, що Ви внесли у зміцнення матеріальної бази кафедри загальнотехнічних дисциплін. Ви значно покращили роботу кабінету креслення, піднесли якість викладання. Перебуваючи на посаді завідуючого кафедрою, Ви провели величезну роботу по організації і обладнанню лабораторії електричних машин. Тепер вона - приклад для інших лабораторій Інституту."

Як повернути собі добре ім'я, коли керівництво, ознайомившись із фальшивками, зробленими в КДБ, при нагоді і поза нею, свою "обізнаність", начебто випадково шепне заступникові чи "дамі з колективу", до якої прихильне начальницьке серце: "А ви знаєте..." І тоді за спиною колишнього в'язня сумління росте гора зловісних, зловмисних, зловтішних перешіптувань. Його визнали невинним. Та зробили це нищечком, тихенько. Каятися вони не захотіли чи злякалися. Але про кожну людину, яку обмовили державні служби, слід гласно, через засоби інформації повідомити всіх: ця людина не винна! Скільки вже пробалакано про це, та віз... Купка вчорашніх ще міцно сидить у своїх окопах. Комфортабельних, прибуткових.

Та все ж часи змінюються. Він показує мені квиток, що засвідчує його, Коваленка, учасником партизанської боротьби на Черкащині, орден Вітчизняної війни другого ступеню, до десятка медалей. Та в його очах нема й краплинки задоволення: мабуть, все має бути до часу.

— А медалі за БАМ не одержали? - Він відповідає посмішкою на посмішку. Тільки в нього вона гірка, як відгомін лиха.

А могли б і дати. Вони ж бо були першопрохідцями у тайзі, полишили там свої молоді роки, силу і лише дивом не полишили своїх кісток на високих насипах залізничних колій. От тільки чи взяли б в'язні ті медалі.

Сьогодні йому 89. Слава Богу, живе в його слабому тілі така енергія, що декому з молодих у заздрість. Його цікавить усе довкола, він допомагає укладати новий обласний Статут Товариства політв'язнів та репресованих, активно спілкується з членами Товариства.

А я, випадковий "свідок" лихої долі колишнього в'язня, переповіданої Павлом Ерастовичем, пишу й думаю: коли б вона, ця доля, дань йому, всім нам життя без сталінщини, без страшних її "в отдельно взятой стране" атрибутів - тюрем, тортур, концтаборів, без доносників і злочинців з НКВС-КДБ, скільки добрих справ могла б зробити для свого народу ця обдарована людина!

І ще думав про порядність і високу моральність. У задушливих казематах, в умовах жорстокої каторги він наливався самим собою, прагнув робити добро і золотими руками, і знаннями. А що є вищим за це?

Література:

1. Державний архів Черкаської області, Р-5625, оп. 1, спр. 1231.
2. Приватний архів автора.

Жорес ЧЕРНЕНКО

Я, СИН "ВОРОГА НАРОДУ"

Жупінас Пилип Васильович, 1901 р.н., с.Степанки, Черкаського р-ну, Черкаської обл., секретар Черкаського РК КП/б/У. 23 вересня 1938 р. приречений до страти Військовою колегією Верховного суду СРСР за ст. ст. 54-7, 54-11 НК УРСР.

Реабілітований 19 вересня 1957 р. Військовою колегією Верховного суду СРСР.

Мого батька, Жупінаса Пилипа Васильовича, розстріляли 23 вересня 1938 року. І відразу нас з матір'ю виселили з затишної просторої квартири в підвальну кімнату з мокрими стінами. Матір змусили поміняти прізвище на дівоче — відтоді і я став Черненком, і десятиріччя ходив з ганебним тавром — сина ворога народу. Та яким він був ворогом, мій батько? В селі Степанки на Київщині, де народився він, у мого діда було прізвисько "Бідненко". А в селі, як ніде, дадуть характеристику — коротку і справедливу. Діда у вісімнадцятому році розстріляли денікінці. Чи думав тоді батько, що через два десятиріччя його спіткає така ж доля? Тільки загинув він від рук своїх...

А поки що... Поки що він закінчує чотири класи церковно-приходської школи. Батькова юність припала якраз на буремні роки революції. Він гаряче взявся за організацію в селі комсомольського осередку, згодом і очолив його. Пізніше вступає до партії, до речі, партійний квиток був за номером 43175. Після закінчення окружної партшколи працює секретарем РПК. Тоді я рідко бачив батька вдома. Він йшов на роботу, коли я ще спав і повертався, коли вже спав. Мабуть, тому я так добре запам'ятав кожну прогулянку з ним, кожну розмову. Якось побував з батьком на полюванні, коли він працював у Лугинах, їздив до Москви, де він брав участь у партійній конференції. Ніколи не забуду, як батько сказав мені:

— Закінчиш школу на відмінно, куплю тобі велосипед чи конструктор. Вибирай.

Хто з хлопців не мріяв тоді мати велосипед, але мене чомусь більше тягнуло до техніки, і я вибрав друге. Бачив, що тато був дуже задоволений.

Вдома батько рідко затримувався — весь час робота, робота. Він був одним з тих, хто марив світовою революцією. Мене, свого первістка, назвав іменем французького комуніста, засновника газети "Юманіте". На ту пору мені здавалось, що він ніколи нікого не боявся, говорив усе, що думав. Іноді навіть мама не витримувала:

— Помовчав би ти. Пилипе. А то непевний час...

Батько тоді обурювався. Чого він має мовчати? А час чудовий — будуємо соціалізм. Хай вороги бояться, а йому нічого страшитись.

Перший дзвінок пролунав у 33-му році, коли ми жили в Малині. Тоді його виключили з партії і зняли з посади секретаря райпарткому. А причина — не підтримка політики партії на селі. В сім'ї ніяк не могли зрозуміти, в чому ж батькова провина. Коли обласні керівники вимагали забрати у колгоспників навіть насінний фонд (а це вірна смерть для людей), батько рішуче не погодився з цією лінією. І поплатився. З часом суд-трійка пригадає йому все це...

Проте через рік його відновили в партії і направили секретарем РПК в Базар, затим в Бровари, а в 1937 році батько стає керівником сектора сільського господарства Київського обкому партії і обирається кандидатом у члени бюро обкому. В Києві пробули недовго. Вже наступного року батька перевели у Черкаси. Там і заарештували. До останнього часу він не вірив, що таке може бути. І вперше я побачив батька розгубленим, коли за ним прийшли.

Десятиріччями я думав над тим, що ж трапилось, в чому його звинувачували, хотів своїми очима побачити документи, і ось я гортаю кримінальну справу № 4980 від 13 червня 1938 року, де Жупінаса Пилипа Васильовича звинувачували по статті 58-7. 58-8 та 58-11 (знаменитій 58-й статті) Кримінального кодексу РРФСР від 1926 року (економічний саботаж, терор і організація), як члена право-троцькістської організації.

З протоколів допиту видно, що його основні звинувачення — це критично ставився до політики Сталіна на селі. Таке свідчення дали секретар Київського обкому Костенко і завідділом агітації і пропаганди Марченко. Звинувачували, що батько брав участь в організації, якою ніби-то керував перший секретар Київського обкому Демченко. А економічний саботаж виявився в тому, що в деяких колгоспах Черкаського району колгоспники не могли одержати нічого на зароблені трудодні. Та хіба тільки там?

Про терор у цій справі згадується лише раз: на запитання слідчого, чи при зустрічі з Костенком йшла мова про терор, батько відповів заперечливо. Ось і вся справа.

А потім був суд. Розпочався він о 23 годині 05 хвилин, а закінчився о 23 годині 20 хвилин. За п'ятнадцять хвилин вирішили долю людини. Вчитуюсь у слова вироку: "Керуючись Законом від 02. 12. 34 р. колегія в складі... розглянула справу право-троцькістської терористичної організації, що вчинила теракт проти Кірова і готувала замахи на інших діячів партії..; звинувачений Жупінас П.В. в 1933 році, будучи секретарем Малинського райкому партії не підтримав політику партії в сільському питанні, за що був виключений з партії... будучи першим секретарем Броварського, а потім Черкаського райкомів партії проводив економічний саботаж.., завербував в 1937 році до право-троцькістської терористичної організації голову колгоспу "Червона Україна" Винарського, голову Броварської селищної Ради Кішковського Миколу та Цейтлін Марію присудити до розстрілу з конфіскацією всього майна... Вирок привести в дію негайно".

До речі Костенка і Марченка також розстріляли. Цікаво інше, що проти тих, кого ніби-то завербував батько (за їх свідченнями), кримінальні справи навіть не порушувались. Це не може не навести на роздуми.

...Пройшли роки. І ось начальник відділу військової колегії Верховного суду СРСР В. Шелковой видав довідку, що справа по звинуваченню Жупінаса Пилипа Васильовича переглянута. Вирок відмінено і справа відмінена за відсутністю складу злочину.

Отже, реабілітували посмертно. Та ніхто не поверне життя мільйонам таких, як він, "ворогів народу". Поламані долі у матерів, дружин, дітей. Не варто розповідати про все те, що довелось пережити після смерті батька: нічого нового не скажу. Лише розповім випадок, який зіграв трагічну роль в моєму житті. На двадцятому з'їзді ЦК КПРС М.С. Хрущов виступив з своєю знаменитою доповіддю про культ особи. Повіривши у хрущовську "відлигу", я написав цілий трактат про сталінщину і направив у Верховну Раду СРСР. Писав те, про що зараз говорять на весь голос: порівняв Сталіна з Гітлером, але відмітив, що останній так не знущався зі свого народу. "Відповідь" прийшла мало не через два роки. Моя писанина "затягла" на десять років ув'язнення, але мені довелось відсидіти лише три. Мабуть, зважили на минуле, і те, що батька все-таки реабілітували.

Та на цьому історія не закінчилась. Після того, як я відбув строк покарання, вступив до аспірантури Ленінградського гірничого інституту, успішно склав кандидатський мінімум. Та згодом "власноручно" написав заяву про відрахування: мене через судимість не допускали до секретних документів.

Два роки тому мене реабілітували, як у свій час батька. Хочеться вірити, що повертаємось ми до правового суспільства, що, нарешті, щось значитимуть у нас загальнолюдські цінності. Пора. Досить страждань.

Література:

1. Державний архів Черкаської області, ф.Р-5625 оп. 1, спр. 4980
2. Приватний архів автора.
3. Прапор жовтня, — № 83 (8942) 13 липня 1991 р.

Василь ЗАХАРЧЕНКО

"ВЕЩЕСТВЕННЫХ ДОКАЗАТЕЛЬСТВ ПО ДЕЛУ НЕ ИМЕЕТСЯ..." "РАССТРЕЛЯТЬ"

Коваль Семен Якович, народився 1 вересня 1886 р. в Черкасах у родині міщан. Працював візником у артілі "Гужовик" у Черкасах. Заарештований 17 квітня 1938 р. Розстріляний 10 травня 1938 р. о 23 годині за постановою трійки УНКВС по Київській області. Реабілітований 31 серпня 1955 р. Верховним Судом УРСР.

Коваль Семен Якович – візник із Черкаської артілі "Гужовик". Заарештований 10 травня, тобто менше ніж за місяць після арешту. Розстріляний без суду, за постановою трійки НКВС. Коли я побачив, яка спеціальність була у цього 52-річного чоловіка, "малограмотного", як зазначено у списку, то перше, про що подумав, було: "За що? За що хоч цього нещасного "ломового извозчика" /так написано в списку/, за що його знищили? Яку він являв собою небезпеку для могутнього Радянського Союзу, для тієї ж комуністичної партії й установленого нею тоталітарного режиму?

Переді мною справа №1436, що зберігається в обласному держархіві у фонді Р 5625, це власне справа трьох: крім Коваля Семена Яковича, ще й дратівника з Черкаського цвяхового заводу Ковриги Петра Тимофійовича і ще одного візника тієї ж артілі "Гужовик" Тищенка Івана Петровича. Виявляється, що ці троє "малограмотних" додумалися до того, що створили "антисоветскую военно-повстанческую организацию, среди населения проводили вербовочную работу, с целью создания в Черкасах повстанческого отряда из антисоветского элемента для принятия участия в вооруженном восстании против Советской власти, на случай войны. Дискредитировали мероприятия партии и правительства". Зліпив цю справу про чергову "антисоветскую военно-повстанческую организацию" "конструктор" таких справ Б... — оперуповноважений Черкаського райвідділу НКВС, на совісті якого десятки й десятки подібних справ у 1937-1938 роках. Допомагав йому помічник оперуповноваженого Б..., чиє прізвище також маячить у багатьох справах.

Хто ж такий був Семен Якович Коваль? Про це розповідає в своїй заяві до Міністерства внутрішніх справ СРСР дружина Коваля Пелагея Петрівна: "Мій чоловік /подаємо в перекладі з російської/ все своє свідоме життя був робітником і аж до 1935 року працював на лісопильних заводах в Черкасах плотогоном. З 1935 року за станом здоров'я працював у артілі "Гужовик" візником. Був ударником, а згодом стахановцем. Його портрети неодноразово вивішувалися на міській вітрині ударників і стахановців".

А ось свідчення вантажного візника Купченка Михайла Йосиповича: "Коваля Семена Яковича я знав з дитинства. Ми з ним уродженці одного міста. До революції Коваль разом зі мною працював на березі Дніпра, витягав з води матеріал. У нас із ним було по одному коневі. У 30-ті роки ми з

ним одні з перших вступили в артіль "Гужовик" і здали до артілі своїх коней. Повинен сказати, що батько Коваля теж був візником лісоматеріалу. Про участь Коваля в громадській війні чи яких-небудь бандах мені нічого невідомо, але більше того, що не брав участі, інакше б я знав про це.

Він був одним із кращих робітників. До роботи ставився чесно й добросовісно. Він часто виступав на зборах членів артілі з критикою голови артілі. До всіх заходів, які проводилися органами радянської влади, Коваль ставився так само, як і всі радянські люди. Якихось антирадянських висловів я від нього не чув".

Гарні характеристики, та тільки запізнилися вони на цілих 17 років. А тоді, 17 квітня 1938 року з артілі "Гужовик" під диктовку слідчого написали таке: "Под видом всяких мероприятий перед своїми товарищами втесался в стахановцы". Отак і "втесался" разом із своїм конем-ваговиком спочатку в артіль, а потім і в стахановці. "Под видом всяких мероприятий" "втесался". Що ж то за "мероприятия"? Про них розповідає колишній бухгалтер артілі Осмоловський Онуфрій Якович: "Він /Коваль/ працював візником на найтяжчих роботах по вивезенню колод, льоду та інших вантажів. Як гарний робітник він непогано заробляв".

Було в Коваля Семена Яковича і Пелагеї Петрівни два сини — Іван і Яків. Перший закінчував військове училище, другий був школярем. Ради сім'ї, своїх дітей і трудився Семен Якович, не шукаючи легкої роботи, стараючись прогодувати сім'ю, вивести дітей у люди. Про якусь антирадянську контрреволюційну діяльність і в думках собі не покладав. Не тим була забита його голова тоді. Та й для політичної контрреволюційної діяльності треба мати хоч трохи освіти, він же був малограмотний.

Та ніколи було про це думати ні слідчому Б..., ні трійці УНКВС Київської області. Адже вони спішили якомога більше виявити "ворогів народу", ліквідувати, розстріляти, запроторити в концтабори. Судіть самі, яке ж то було слідство, коли двох із цих трьох робітників заарештували 17 квітня 1938 року, а вже 20 квітня засідала трійка УНКВС Київської області по цій справі й винесла вирок розстріляти всіх трьох. Так спішили, що, як свідчить дружина Коваля, навіть обшуку не зробили дома, і "все его документы /паспорт и другие/ находятся у меня сегодня" / тобто в 1955 році/. Отак! Коваля заарештували на роботі, в Дубіївському лісі. З роботи в камеру на кілька ночей — і на розстріл.

В обвинувальному висновку по цій повстанській організації сказано: "Арестованные Коврыга, Коваль и Тыщенко содержатся под стражей в тюрьме г. Черкассы, вещественных доказательств по настоящему делу не имеется".

Жодна голова з тієї "трійки" не помітила цієї приписки в обвинувальному висновку й не задумалася: що ж то за така контрреволюційна повстанська організація, коли в її членів не виявлено ні зброї, ні листівок, ні листів чи записок, з яких можна б зробити висновок про змову. Звикли, бо в кожній справі стояли такі примітки. Та нікому й не треба було ніяких доказів. Головне, була б жертва, в яку можна вистрілити. Бездушний, скляний погляд ковзнув по "справі", і рішення готове: "расстрелять!".

У червні 1938 року син Коваля Іван закінчив Ленінградське танкове училище й приїхав додому у відпустку, а батька заарештовано. Став добиватися побачення, сказали, що батька вивезено з Черкас. А його ж уже місяць як не було в живих.

Ще й через 17 років по тому дружина Коваля надіялася, що чоловік її живий, тільки його "место нахождения неизвестно". Так їй відповідали на всі її запити протягом 17 років, до самої реабілітації 1955 року.

Це було нормою радянського суспільства, в якому ще не так давно ми всі жили з вами. Пам'ятаймо про це.

Література:

1.Державний архів Черкаської області, ф, Р- 5625, оп. 1, спр. 1936, арк.44
2.Там само, арк.50.
3.Там само, арк.23.
4.Там само, арк.44.
5.Там само, арк.41.

Василь ЗАХАРЧЕНКО

ПИСЬМЕННИК ІЗ ПІДПІЛЛЯ

Хименко /Химко/ Андрій Іванович, 1919 р.н., с. Адамівка Чигиринського р-ну, Черкаської обл., українець, освіта вища. Під час німецької окупації тричі заарештований гестапо. Звільнений у грудні 1943 р. радянськими військами. У 1944 р. Військовим трибуналом КВО засуджений до 10 р. концтаборів і 5 р. ушкодження в правах за ст. 54 - 1 а КК УРСР.

Після відбуття покарання повернувся в Черкаси, працював на різних роботах. Реабілітований 1991 р.

Член Національної Спілки письменників України. Помер у 1991 р. Похований у м. Черкаси.

Це ім'я потужного сучасного українського письменника, на жаль, ще й досі мало відоме читацькому загалу. Так воно вже було зазвичаєно ще донедавна в нашій Україні, що її кращих митців першими взнавали, прискіпливо вивчали їхню творчість "дослідники" в кабінетах спецслужб, а потім уже те, що не вдалося додушити там, доходило до українських читачів, часто після смерті самого автора. Згадаймо хоча б долю найяскравішого українського поета і громадського діяча 60-80-х років, борця за незалежність України Василя Стуса. До цієї когорти гнаних, переслідуваних, але нескорених, належить і наш земляк, черкасець Андрій Іванович Химко /Хименко/.

Десь під весну 1990 року серед відвідувачів культурологічного товариства "Заповіт" з'явився добродій в сірому строї, білій сорочці з краваткою. Він приковував увагу своєю статечністю, худорлявим смаглявим обличчям і напрочуд молодими очима. Старий переважно мовчав, але уважно, дуже зацікавлено слухав усе, що говорилося на засіданнях товариства. Його чорні очі спалахували радісними вогниками, на суворому обличчі з'являвся ледь помітний задоволений усміх. То були хвилюючі моменти. Україна оживала, вставала з колін, розриваючи одне за одним кільця колоніального ланцюга. Видно було, що старого це особливо хвилює. Інколи він уставляв слово-друге, вносячи уточнення в бесіду з історії України чи поправляючи мову когось із молодих "заповітян". Запам'яталося його категоричне, сказане глухуватим голосом:

— Ніколи не кажіть "на Україні", а тільки "в Україні". Україна – держава, а не якась там географічна територія.

— Цікаво він звертався до молодого промовця, коли хотів у чомусь йому заперечити чи підправити. Починав він своє звертання з незмінної фрази: "Я радий, що ви є такий..." У цій фразі була і толерантність до чужої думки, і взагалі справді радість старого борця за волю України, що

нарешті він бачить перед собою молодих продовжувачів тієї справи, який сам віддав кращі роки свого життя.

Перегодом мене таки познайомили з Андрієм Івановичем Химком. Він запросив заходити до нього на Пролетарську, 38. І я якось вибрався гарячим літнім днем на тиху, поросту споришем вуличку Пролетарську, зайшов на затишне, завите виноградом подвір'я і зразу ж побачив Івановича в шезлонзі. Він щиро зрадів мені, запросив сісти в такий же шезлонг навпроти, багато курив і несподівано багато говорив, довірливо розповідав усю свою одіссею. Видно було, як він змовчався в своїй самотності і як йому хотілося виговоритися. Може, цьому сприяло й те, що я більше вмію слухати, ніж сам говорити. Кілька годин збігли, як одна мить. Багато узнав я з тієї розповіді про Андрія Івановича, і він ще більше став для мене людиною з легенди. Скільки ми ще взнаватимемо їх, наших героїв, наших легендарних сучасників, які офірували своє життя на те, щоб настало для України незалежне, державне сьогодні.

Народився Андрій Іванович 1919 року в селі Адамівка Чигиринського району, на Черкащині вчився в школі, коли на Україну впав сталінський голодомор. Від голоду померли батько й мати, два брати й чотири сестри. Андрійка якимсь дивом вижив. Рятуючись од голоду, змандрував на Кубань, потрапив у дитячу колонію. Згодом вернувся додому, навчався в Черкаському медтехнікумі й паралельно в середній школі №1. Потім вступив на заочне відділення літературного факультету Дніпропетровського університету.

Обдарований юнак почав друкувати свої перші вірші в черкаській районці "Прапор комуни". Близько познайомився з Лесем Гомоном /на той час уже відомим письменником/, з його оточенням. Це була переважно стара українська інтелігенція. Тут юнак одержав перші уроки патріотизму, любові до України, уроки шляхетності, гуманності, доброти.

Німецька окупація наздогнала хворого Андрія в Полтаві. За підпільну роботу, обстоювання права України на свою державність його тричі заарештовує гестапо. З камери смертників, з якої був звільнений в грудні 1943 року радянськими військами. Та вже через 9 місяців за "співробітництво" з окупаційною владою (а він працював у драмтеатрі) був заарештований і засуджений до 10 років концтаборів і 5 років ушкодження прав. За п'ятнадцять років - пройдено всі дев'ять кіл пекла в концтаборах Інти і Печори та заслання в Комі АРСР.

І в концтаборах, і на засланні він вивчав німецьку і польську мови і писав вірші, поеми, створив історичну повість про улюбленого ще з дитинства кошового отамана Запорозької Січі Івана Сірка. Це все було вилучено й прикладено до матеріалів слідства в таборі. А він писав і далі. Коли повернувся в Черкаси працював аж до виходу на пенсію за віком головним бухгалтером в багатьох організаціях, зокрема облрембудуправлінні, зеленого господарства, в комбінаті комунальних підприємств облкомунгоспу, реммехзаводу облпобутуправління тощо. Вдома періодично влаштовували обшуки, забирали рукописи.

І лише у 1990 році. Андрію Івановичу було повернено рукописи. Письменника було реабілітовано, перед ним навіть вибачилися. Та не надовго вистачило тієї жандармської толерантності. Розповідав мені Андрій Іванович: не встигло до кінця прозвучати удосвіта 19 серпня 1991 року повідомлення ГКЧП про оголошення надзвичайного стану, як уже постукали в двері квартири письменника два тих же "мистецтвознавці цивільному", що рік тому таж гречно вибачалися перед ним. Бачите, вони були стурбовані появою ГКЧП, не могли самі там, в обласному КГБ розібратися в ситуації, і начальник управління КГБ прислав їх до письменника спитати його думку з цього приводу. "А що ж думав, - відповів їм Андрій Іванович. - Це антиконституційний переворот". Живуче це КГБ, ой живуче, і тільки самостійна демократична /обов'язково демократична!/ держава Україна убезпечить нас від тієї політичної поліції. Та це вже я забіг дуже наперед. Вернімося в літо 1990-го.

Андрій Іванович розповідав, а я слухав і бачив перед собою одного з тих, хто уособлював нашу багатостраждальну Україну, її незнищенний, непереможний дух. Адже цей чоловік зумів, долаючи шалений гніт імперських сил, створити два романи-трилогії, дві поеми, близько тисячі віршів, кілька збірок віршованих перекладів. Я випросив у нього почитати щось із його творчого набутку. І він дав три важелезні тези з машинописним текстом першої книги трилогії про Сірка "Засвіти" та поеми "Анти". Я читав ці поруділі аркуші, відсирілі й пожолоблені від довгого переховування і не міг одірватися. Оживала історія України, найнедослідженіший її період між Сагайдачним і Хмельниччиною, на повен зріст уставав молодий, могутній козарлюга, отаман Іван Сірко і прямо

якимсь обвалом падала на мене стихія мови правобережної, чигиринської, народної, наче коштовне каміння, в добрій літературній оправі, світилися, переливалися слова, епітети такі рідні й такі несподівані, ні в кого з письменників ще не вживані: "пинкий стан молодиці", "повновидий плескатий, місяць", "бігав навспотички поміж тесовими столами", "удвох якось йхвютніше" "набрався чикилдихи", "зварю тобі цільби", "витер відтилком руки з чола"... Став читати поему "Анти" на півтисячі машинописних сторінок і відчув, що це не просто поема, а наша українська сага про наших предків, про дитинство українського народу III - VII століть н. е. Урочисте, монументальне письмо про антів, таких же хліборобських, гостинних, як і ми, і таких же, на жаль, індивідуалістів, як і ми сьогодні.

Тепер я був уже частеньким гостем в затишній господі по вулиці Пролетарська, 38. Приходив і сам, і з товаришами. Під час однієї з наших розмов Андрій Іванович розповів про свої зустрічі з Василем Симоненком. І ця розповідь до певної міри прояснила феномен Симоненка, його такий несподіваний, вершинний спалах в останні роки перед смертю, уже тут у Черкасах. В одній із статей про В. Симоненка "Більший за самого себе" /характерна назва/ І. Дзюба писав: "Василь зростав бурхливо, і саме в останні два-три роки в ньому кристалізувалося те, ще зробило його ім'я таким дорогим для всіх нас. Саме в останні роки він став "національною надією". Він посмів — говорить І. Дзюба, — "висловити те, що народжується в людських умах і душах, але чого ще ніхто не зважувався сказати.

Звідки ж оце у Василя, оця мужність, оця громадянська зрілість, що він зумів, посмів промовити так голосно, заклично, набатно те, "чого ще ніхто не зважився сказати" тоді ні в Києві, ні у Львові, ніде в усій Україні. Сказав це Василь у наших Черкасах і став "національною надією", прапором українського відродження 60-х років. І от я чую неспішний глухуватий голос Андрія Івановича, завитого геть у сивий тютюновий дим:

— З Василем я зустрічався кілька разів у 1959 - 60 роках під час моїх літніх відпусткових приїздів з Комі АРСР в Черкаси. Я тут оце будував тоді дім, оце все прибудовував до купленої хатчини. Це були затяжні зустрічі і, я вам скажу, складні. Ми сходилися вранці, бродили по Соснівці, коло Дніпра до самого вечора. Я зустрів хлопця чистого серцем, талановитого, душа його поривалася до правди, добра, справедливості. Але було в цього хлопця багато ще наївного. Розум його був у значній мірі скутий ідеологічними догмами, насадженими йому в школі та в університеті. Пам'ятав, як ми жорстоко з ним дискутували з приводу формули: "Сталін - це Ленін сьогодні", Василь заперечував цю формулу, ідеалізував Леніна. Ми до хрипоти сперечалися, такі тоді були шістдесятники і в Україні, і в Росії. Ну, й звичайно, вражаючим предметом наших палких розмов була Україна. Тут ми доходили цілковитої згоди – Україна над усе, над усі ідеології, над усі класові теорії.

Андрій Іванович умовк і подивився на мене довгим, примруженим од диму поглядом. У чорних очах спалахнули гарячі іскорки. Скоро ми заговорили про щось інше. Але й все думаю про той спогад Андрія Івановича. Не минулися ті їхні з Василем розмови безслідно. Ой, не минулися. У своєму передсмертному щоденнику "Окрайці думок" Василь дійшов тієї думки, яку ми всі тоді боялися сказати вголос /або й не додумувалися до такого/, що марксизм, не може претендувати на єдине, обов'язкове для всіх учення. Не випадково це. Добута ця істина в запеклих суперечках з ближнім своїм і не в менш запеклих роздумах на самоті.

Наприкінці 1990 року вийшла нарешті в "Радянському письменнику" перша книга трилогії про І. Сірка "Засвіти". І одного дня не пролежала вона на прилавках книгарень, її миттю розкупили, так що ледве сам автор устиг придбати для себе і своїх друзів у дарунок кілька примірників. А тираж видання - 65 000 примірників. Це була перемога . Підготовлені до друку в "Українському письменнику" дві наступні книги трилогії: "Між орлами і півмісяцем" /тобто Україна між Польщею і Росією та Туреччиною/ і "Під Савур-могилою"/. Чекає виходу автобіографічна трилогія "У пазурях вампіра", "Анти" та інші твори письменника.

...8 грудня 1991 року я почув, що Андрій Іванович тяжко хворий, лежить у лікарні. Був сонячний морозний день і палата вся світилася сонцем і блакиттю. Андрій Іванович лежав увесь жовтий, невпізнанно схудлий. Але очі такі ж молоді й радісні. Ішов восьмий день Незалежності України. На наших очах сталося чудо 1 грудня. Понад 92% населення України проголосувало за Незалежність. Раптом устав на повну потугу український народ зі своїми братами-співвітчизниками –

національними меншинами. Ми про це тільки й говорили ті короткі 26 хвилин, які дозволяли умови лікарні й сили хворого.

— Бережіть Незалежність, — сказав він, прощаючись. - Ще буде всього. Хоч ми вже й не між двома орлами й півмісяцем, а тільки сусідимо з одним із них, але ж не забувайте, він - "двуглавый".

То була остання наша зустріч...

...Ховали ми його під державним синьо-жовтим прапором. Як і належить ховати своїх героїв, патріотів.

На гранітній плиті його могили вибитий Тризуб – Державний Герб України, магічний знак її невмирущості, вічного державного буття. Під тризубом викарбувані слова А. Химка з його "Сповіді":

І гасла, й стяг дідів я ніс, як міг, роки,
І їхні звичаї мені святі, що тризна!
Та тільки були лиш два таки:
На всій землі мій люд і рідна Материзна!

Література:

1. Державний архів Черкаської області, ф. Р-5625, оп. 1 спр. 890 "Родовід" 1992, № 3 с. 37-38.
2. Приватний архів автора.

Петро ЖУК

ОСТАННЯ ШАБЛЯ

Криворучко Микола Миколайович /6 грудня 1887- 7 липня 1939 рр./ - військовий діяч, комкор, член ВКП/б/ з 1919 р., член ЦВК УРСР. Народився в с. Березняки Смілянського району Черкаської області в селянській сім'ї.

В жовтні 1917 року разом з організованим ним загоном вступив до Червоної гвардії на півдні України. Брав активну участь у громадянській війні як командир загону кіннотників, потім командир кавалерійського полку, бригади, дивізії. З 1925 р. – командир кавалерійського корпусу, з 1937 р. – заст. командуючого військами Київського особливого військового округу, а потім – Білоруського військового округу. Нагороджений орденом Леніна і двома орденами Червоного Прапора. Заарештований в лютому 1938 р. Розстріляний 7 липня 1939 р. Реабілітований в 1960 році.

5 жовтня 1935 року газета "Радянський шлях" у зв'язку з 10-річчям перебування Криворучка на посаді командира 2-го кав. корпусу писала:

"Більшовицький привіт ювіляру – легендарному народному герою Миколі Криворучку! Славним і рідним героєм Миколою Миколайовичем Криворучком гордиться трудовий люд нашої країни. І це славне ім'я героя – гордість нашої соціалістичної Вітчизни".

Через три дні – 8 жовтня 1935 року газета "Правда" – орган ЦК ВКП/б/ — теж не шкодувала теплих слів про легендарного комкора, описуючи вручення Криворучку та іншим командирам корпусу бойових нагород:

"Вручаючи орден Леніна тов. Криворучку, заступник Голови ЦВК СРСР тов. Петровський у вітальній промові до всіх нагороджених сказав:

— Слід особливо відзначити нагороду тов. Криворучка. Він вийшов із селян, із самих низів народних. В його особі ми відзначаємо тих мудрих, стійких командирів Червоної Армії, на славному досвіді яких і в час громадянської війни, і в роки військового навчання виховуються зараз червоноармійці.

Карбовано і впевнено пролунало слово відповідь тов. Криворучка! - Я висловлюю подяку урядові і можу запевнити, що ми і в майбутньому, як тільки накаже партія і уряд, зуміємо захищати радянські кордони від ворога, який нападе, зуміємо бити ворога і за межами радянської території на заході

і на сході. До цього гвардійський кавалерійський корпус, яким я командую, - готовий і обов'язок свій виконає з честю..."

На той час Криворучко був уже членом ЦВК СРСР і ВУЦВК і наказом Наркома оборони призначений членом Військової Ради при Народному комісарі оборони Радянського Союзу... А вже наприкінці того ж 1935 року за постановою ЦВК і РНК СРСР про введення військовий звань, Миколі Миколайовичу Криворучку, єдиному з усіх командирів корпусів Правобережжя, було присвоєно звання комкора...

І навряд чи хто в ті хвилини злету міг передбачити те, що навіть і в найжахливішому сновидінні не примариться. Слава і гордість народу, країни, любимець гусарів і долі – раптом буде оголошений на весь світ "ворогом народу", "зрадником вітчизни", "лакеєм міжнародного імперіалізму", "виродком".

У долі Миколи Миколайовича - як у краплі роси віддзеркалено тріумф і трагедію людини, яка, не задумуючись, шаблею прокладала шлях ідеям "людини над людом", і, не задумуючись, готова була віддати себе всю без останку...

Звичайно, коли на Україні панував голодомор – 33, коли арештовували близьких друзів, - іноді закрадався черв'ячок сумніву - але силою волі примушував себе думати: "там, вгорі, видніше. Розберуться. Якщо людина не винна - правда переможе".

Як свідчить полковник у відставці Сергій Васильович Кольцов, який 15 літ служив разом із Миколою Миколайовичем: "Як велике особисте горе сприйняв Криворучко звістку про арешт і страту І.Е. Якіра. Коли ж було арештовано командира 23-ї дивізії І.Г.Кириленка, з яким ділив радість і горе, і з яким одночасно був нагороджений орденами Леніна, Микола Миколайович не стримався і заплакав".

- Адже Івана я знав, як самого себе, знаю, що це людина кришталево чиста... В чому ж річ? Що трапилося? Чому не говорять за що беруть людей...

А невдовзі Криворучка призначають заступником командуючого Київським військовим округом по кавалерії, через кілька місяців переводять на ту ж посаду в Білоруський військовий округ. Звідти, в лютому 1938 р. викликають телеграмою в Наркомат оборони - і в дорозі арештовують. Засідання особливої наради... І вирок - ВМП - вища міра покарання.

А через три роки – корпусу, яким десяток літ командував "ворог народу" комкор Криворучко - за операцію під Ельнею було присвоєно першому серед військових частин звання гвардійського.

На честь закінчення війни на берегах Ельби в присутності американських гостей відбувся парад кавалерійських частин, де були кіннотники корпусу Криворучка.

Син бідного селянина з села Березняки над Тясмином, навпіл порізаного горнами і залізницею. Село, в якому в кожній родині були і хлібороби, і залізничники, і будівельники-грабарі. Як і всі сільські діти Микола Миколайович пройшов увесь курс "селянських університетів", так яскраво у свій час описаних великим гумористом України — Остапом Вишнею. Після їх закінчення працював кучером у попа, місив тісто в пекарні Катеринослава, вантажив на пристанях Амуру, був шахтарем у Кривому Розі. Лютневу революцію зустрів вахмістром царської кінноти на фронті першої світової війни.

Після жовтневої революції спершу очолює партизанський загін на півдні України, який об'єднавшись з іншими, створює влітку 1919 року 4-ту стрілецьку дивізію, яку очолив Іона Емануїлович Якір.

Взвод, а потім ескадрон, яким командував М.М. Криворучко відзначався блискавичною атакою. Після одного з боїв до нього підійшов високого зросту кіннотник. Привітався. Подав руку:

- Ого! Силу маєш.

- З такими козаками перемагати всіх сам Бог велів.

- Молотобоєць?

Це був Григорій Іванович Котовський, загін якого складав ядро 3-ї стрілецької бригади дивізії Якіра. Відтоді їх шляхи ніколи не розходилися, аж до загибелі легендарного комбрига.

Це бригада Котовського прокладала шлях військам південної групи, які опинилися в оточенні в глибокому тилу денікінців і петлюрівців. І першим ішов у атаку ескадрон Криворучка. Понад 400 кілометрів пройшов "залізний потік" через заслони денікінців, білополяків, петлюрівців, доки не з'єдналися з радянськими військами під Житомиром.

Потім героїка несподіваних рейдів, відчайдушних наскоків шабельних сутичок, від яких голови репались, мов перестиглі кавуни, і в ранніх туманах пливли коні без вершників.

У вихорі атак минув для помічника командира полку кіннотників Миколи Миколайовича Криворучка 1918, 1919 роки. Котовський, який виховував підлеглих особистим прикладом, відзначав виняткову відвагу і кавалерійське молодецтво Миколи Миколайовича, "його залізну волю і невичерпну енергію, невтримну рішучість і різнобічну ініціативу, блискавичну кмітливість і вміння орієнтуватися в будь-яких обставинах" /архів МО СРСР спр. К-24221. Особиста справа М.М. Криворучка. Атестація від 23 вересня 1922 р./.

Люди старшого покоління добре пам'ятають кадри із кінофільму, коли на червоних кіннотників, які купалися в ставку напали зненацька білополяки... Це не вигадка кіномитців. Це дійсний факт. Серед котовців цей епізод дуже відомий і навіть має назву, атака голого дивізіону. Опісля кіннотник Д.Н. Симонов, кавалер двох бойових орденів Червоного Прапора, свідчив:

Це було в червні 1920 року. Бригада Котовського вела багатоденні бої під Білою Церквою. До неї рукою подати, — якихось 8 кілометрів. Але майже тиждень ніяк не могли "прогризти" оборону.

З дозволу комбрига Криворучко дозволив полку викупати коней. Купалися по черзі. Один дивізіон чергує, другий купається. Викупані коні почали пастися. А кіннотники — дехто кувався, дехто після купання дрімав на березі. За ставком — на схилі — тихо шелестить жито. І раптом — затріщав кулемет. Забухкали снаряди. У ставок — в гущу кіннотників, що купалися, полетіли гранати. Ще мить — і паніка. І серед цього гармидера — лайки, зойків, прокльонів — пролунав голос Криворучка:

— По конях! Шаблі до бою, в атаку! За мною!

На мокрих конях — кіннотники в чім мати породила. Блиснули на сонці шаблюки. Дивізіон скаженим алюром врізається в лави білополяків, що прокралися житами до ставка — і вже мало не святкували перемогу.

Натиск голих кіннотників був настільки навальним і незвичайним, що білополяки розгубилися, почали тікати в паніці. Жито зтоптано. Всіяне трупами. Багато полонених. Захоплено чимало стрілецької зброї, в тому числі чотири кулемети.

У цьому бою був смертельно поранений і командир 2-го полку І.Н. Макаренко. Загинуло 16 червоноармійців. А міг бути повний розгром.

В реляції складеній командуванням 4-тої дивізії при представленні Криворучка до ордена Червового Прапора за бойові заслуги на білопольському фронті, сказано: "Видатною особистою хоробрістю і відвагою, своєчасно особистою ініціативою і рішучістю в найнебезпечніші хвилини вів за собою полк і піхоту, що наступала за кавбригадою стрімкою атакою гнав переважаючу чисельністю піхоту та кавалерію ворога, пересідував його до повного знищення".

Так було під Білою Церквою і Козятином, під Пацаєвим і Одесою, Котюжанами і Волочиськом.

21 грудня 1921 року бригада Котовського за особливі заслуги була виведена із складу дивізії / на той час вона підпорядковувалася 9-й кримській кавдивізії/ і реорганізована в окрему бригаду а присвоєнням їй назви "окрема кавалерійська бригада Котовського". ЇЇ командиром призначили М.М. Криворучка. Через рік бригаду Котовського було нагороджено орденом Чарвоного Прапора.

Відпалало полум'я громадянської війни. Відійшли в минуле братовбивчі роки боротьби із петлюрівцями і антонівцями, Тютюнником і Махном...

Почалися роки навчань, удосконалення військової майстерності. І тут було недостатньо демонстрування молодецької кавалерійської рубки, знати, яв підкувати коня і боротися з "чуханкою", як варити кавалерійський "кандьор" і будувати примітивні стайні, проявити максимум господарської кмітливості, і виголосити перед строєм промову, яка суцільно складалася із "міцних десятиповерхових гусарських висловів". І хоч бригада Криворучка незмінно відзначалася майстерністю, видимою до маневрах, а в палатках — був ідеальний порядок. Все ж відчувалася нестача військовий знань та і грамота взагалі. І Г.І. Котовський та військком корпусу Г.Г. Ястребов у його атестації за рік змушені були написати, що освіта Криворучка — "сільська школа, і в цьому значенні потрібна велика шліфовка..."

А згодом додали: "за останній час дуже прогресує і встигає в загальноосвітньому відношенні. Має неабияку природну кмітливість, і це допомагає йому бути добрим командиром навіть малограмотним". А член військради Затонський до цього власноручно додав: "Криворучко - цінний самородок, який вимагає ще огранки, але подає надії на дальший розвиток".

Звичайно, сідати за парту із першокласниками у тридцять з гаком літ – нелегко. Тим більше уславленому кавалеристу. І все ж Микола Миколайович зумів подолати цей психологічний бар'єр.

Він береться за книги. Григорій Іванович Котовський з дружиною стали першими вчителями Криворучка. Оволодівши самотужки "азами" загальної освіти, наприкінці 1924 року Микола Миколайович їде в Москву на річні військово-академічні курси.

Вчитися було нелегко. Тим більше, що за плечима лишесільська школа та вечірні заняття в Котовського. Єдине, що його врятувало - виняткова пам'ять та велика працездатність.

За стислі строки він оволодів основами військово-теоретичних знань, підвищив загальну грамотність, пізнав смак оперативно-тактичної роботи, аналізу успіхів і невдач - тих чи інших операцій періоду першої імперіалістичної і громадянської воєн. Вперше ознайомився з працями визначних теоретиків військового мистецтва. І зрозумів — якщо успіх окремого бою часом вирішує кмітливість окремого командира, його напористість, вміння, озброєння, то успіх битви вирішує, — насамперед, грунтовна підготовка, розум і військове мистецтво, взаємодія різних родів військ, аналіз і розробка ймовірних варіантів розвитку подій, вміння передбачати. Зрештою копітка робота штабних працівників всіх рангів. Не випадково, очоливши після наглої загибелі Г.І. Котовського корпус, він ввів за правило пропускати через оперативну роботу всіх офіцерів, які висувалися на ту чи іншу посаду.

Зокрема, перед тим, як призначити одного із кращих комесків, кавалера двох орденів Червоного Прапора Михайла Яковича Колісниченка командиром полку, Криворучко запропонував йому посаду начальника штабу, "дослідного" 16-го полку, в якому випробовувалися всілякі новинки, як у структурній побудові, так і в озброєнні. Зокрема, наприкінці 20-х років вивчалася взаємодія кіннотників із механізованими підрозділами, які робили кавалерійський полк силою, здатною самостійно боротися з авіацією і танками ворога. Дехто сприйняв це як якесь непорозуміння. Мовляв, Криворучко призначив начальника штабу малограмотного рубаку. На це своїм опонентам відповідав з відвертою прямотою:

— Так, Михайло Якович, малограмотний. Можливо, через якісь десять років командирами будуть одні випускники академій. А командири потрібні нам сьогодні. Ось ви — грамотні, вчитимете і його грамоти, і штабної роботи теж. Тим більше, що вчитися він хоче...

І у своєму виборі Криворучко не помилився. Колесніченко виявився здібним учнем. Вже через рік його призначають командиром механізованого полку, а ще пізніше – механізованої бригади. В 1935 р. за успіхи, досягнуті в бойовій підготовці ввірених йому частин, М.Я. Колесніченко був нагороджений орденом Леніна.

З начальника штабу дивізії у корпусі М.М. Криворучка почав свою службу і відомий воєначальник Іван Христофорович Баграмян.

Від рядового кіннотника до генерал-лейтенанта пройшов школу Криворучка Герой Радянського Союзу Микола Сергійович Осьліковський. В Криворучка пройшли школу талановиті генерали армії О.В. Горбатов, М.О. Казаков та багато інших.

В тридцятих роках вийшла у світ книга В.К. Тріандафіллова "Характер операцій сучасних армій", в якій автор ставив питання про неминучість механізації Червоної Армії – і майже зовсім не приділялося уваги кінноті.

Книга боляче вразила М.М. Криворучка. І під час дискусії, з її приводу, він заповзято доказував, що кіннота має залишатися такою, як вона є, що її лише треба посилити механічними засобами. Він щиро вірив, що і в той час, як і в громадянську вирішуватимуть перемогу шаблі в руках безстрашних вершників.

Та невдовзі під час маневрів механізованої бригади Калиновського з однією дивізією корпусу йому довелося переконатися, що воювати шаблею проти машини - річ безнадійна Микола Миколайович ходив хмара- хмарою підсвідомо відчуваючи, що час останньої шаблі вже неминучий. І почав шукати засіб віддалити його чи зрештою, пристосувати кінноту до нових умов.

За його пропозицією в Київському військовому окрузі було виділено кілька полків, в яких проводилися експерименти поєднаня кавалерії з сучасною технікою. Випробовувалися різні варіанти.

І поступово вимальовувалася нова структура кавалерійських підрозділів, які в нових умовах могли боротися і з танками, захищатися самостійно від авіації противника, робити глибокі рейди в тилу ворога.

До речі, саме подібні підрозділи створені М.М. Криворучком – і відіграли вирішальну роль під Ельнею.

В самий розпал оснащення кінноти вогневими і механічними засобами Миколу Миколайовича зараховують слухачем особливої групи при Військовій академії імені Фрунзе із залишенням на посаді командира і комісара 2-го кінного корпусу.

У серпні 1933 року Криворучко закінчив навчання і повернувся в корпус. В атестації на нього начальник курсу А.Н. Павлов писав: "Академічний курс закінчив цілком задовільно. Тактично зріс і розширив свій кругозір, штатну роботу освоїв добре. Посаді, котру займає – командира – єдиноначальника кавалерійського корпусу – цілком відповідає".

Постійно відстоюючи велику роль кінноти, М.М.Криворучко дбає про насичення її механізованими підрозділами. Зокрема, в корпусі при кожній дивізії були створені бригади. На жаль Велика Вітчизняна війна внесла суттєві поправки у погляди на бойову роль кінноти, які відстоював Криворучко.

А на той час — 30-ті роки — під командуванням Криворучка корпус вважався одним з кращих в країні. Під час всіх навчань він виходив переможцем. В 1935 році, спостерігаючи за всесоюзними маневрами під Києвом, глава французької делеґації, відомий армійський генерал Луазо писав: "Я милувався вмілим застосуванням і маневровістю кавалерії, кинутої для розвитку успіху після того, як піхотні частини спільно з танками і з допомогою артилерії прорвали фронт".

Невпинно збігали роки. Криворучко став ініціатором опрацювання взаємодії кінноти з механізованими частинами, авіацією. Під керівництвом командира КВО І.Е. Якіра – свого постійного командира і вчителя – гаряче береться за створення у прикордонній смузі партизанських баз на випадок відступу під час майбутньої війни. Розробляє тактику бою кінних партизанських загонів.

А тим часом невблаганно наближалася трагічна розв'язка. Спочатку арештували І.Е. Якіра...

А через півроку і Микола Миколайович Криворучко, як і деякі його бойові побратими – став жертвою необґрунтованих репресій.

27 липня 1939 року за вироком особливої наради М.М. Криворучко був розстріляний.

Література:

1. Х. Баграмян "Командири ..." К., 1963 .
2. Радянський шлях, — 5 жовтня 1935.
3. Комуніст, 6 жовтня 1923.
4. Кольцов С.В. М.М. Криворучко. Дн., 1969.

Володимир ДАНИЛЕЙЧЕНКО
Сергій КРИВЕНКО

ХРАБАН ГРИГОРІЙ ЮХИМОВИЧ

(1902 -1990 рр.)

Храбан Григорій Юхимович, 1902 р.н., уродженець с. Великий Молодиків, Новоград-Волинського повіту, Волинської губ. /тепер Житомирської обл./. Працював заступником директора Уманського учительського інституту. Заарештований 2 липня 1938 р. постановою трійки КОУ НКВС ув'язнений на 8 р. ВТТ. 1950 р. був знову заарештований і висланий у Красноярський край. Реабілітований у 1956 р.

У великій родині було чотири сини (Григорій — молодший) та три доньки. Юхим Мартинович Храбан (помер у 1933р.) та Марфа Василівна (померла у 1919 р.) походили з кріпосних селян, мали міцне середняцьке господарство: до 15 десятин землі, хату, господарчі споруди, 6-7 коней, 8-9 корів, кінну молотарку, соломорізку та інший реманент. Допомагаючи батькам, діти намагалися дістати освіту. Особливу наполегливість проявив Григорій. Три роки навчався у сільській школі (1909-1912 рр.), потім у 2-класному училищі у волосному центрі (1913-1914 р.р.), вищому початковому училищі у повітовому центрі (1915-1916), яке з початком Першої світової війни було евакуйовано до м. Миколаєва. Після додаткової підготовки (1917р.), навчався у Новоград-Волинській гімназії (1918-1920 р.р.). Навчався юнак на відмінно, у гімназичні роки був активним членом товариства "Просвіта", брав участь у роботі драматичного гуртка та українському оформленні інших заходів просвітян. До армії Григорій не був призваний, — медична комісія виявила в нього туберкульоз легенів.

Самостійну роботу Г.Ю. Храбан розпочав як вчитель німецької мови, а згодом працював завідуючим у сільських школах с. Деражня, Великий Молодьків, Ярунь Волинського округу.

2 лютого 1922 р. Григорій Юхимович одружився з ровесницею, вчителькою природознавства та української мови Ярунської школи Кошубською Марією Василівною, з якою був знайомий ще з гімназичних років. Невдовзі молоді стали батьками двох синів Олега (1923р.) та Владлена (1925р.).

У 1922-23 р.р. Г.Ю. Храбан працює завідуючим навчальної частини Новоград-Волинської школи робочої молоді, у 1924 р. — завідуючим дитячої комуни у с. Бабинцях, та завідуючим Ново-Горобіївської 7-річної школи на Житомирщині.

У 1925 р. родина переїжджає до новоутвореного окружного центру м. Коростеня. Григорій Юхимович працює на різних посадах в окружній інспектурі народної освіти, Марія Василівна вчителює, обирається делегатом Всеукраїнського та Всесоюзного учительських з'їздів.

У 1923 р. Григорій Юхимович прийнятий кандидатом, а у липні 1926р. членом КП(б)У. Про цей період він так згадує у автобіографії:

"Мені доводилося інспектувати вчителів з університетською освітою, а я закінчив тільки середню школу. Так, за 8 років після закінчення гімназії я встиг багато у підвищенні освітнього рівня, але мені це необхідно було оформити документально. Проте, робота в ОкрІНО була пов'язана з безперервними роз'їздами по округу, територія якого майже порівнювалася сучасній Черкаській області. Якщо взяти до уваги транспорт того часу, в мене не було фізичної можливості виконувати завдання заочного пединституту. Моє прохання задовольнили, 13 березня 1928р. мене було переведено зав. 7-річки в м. Коростені..."

У 1931 р. Григорій Юхимович заочно закінчив курс Київського Інституту соціального виховання (тепер Київський державний педагогічний університет ім. Драгоманова). У цей період він призначається завідуючим кабінету політичної освіти коростенського райкому партії та читає лекції з політичної економії у новоутвореному місцевому педагогічному технікумі. У 1932 р. Григорія Юхимовича прийнято до заочної аспірантури столичного Харківського інституту червоної професури (Всеукраїнська асоціація марксистсько-ленінських інститутів) на відділення філософії. Навчання закінчити не вдалося тому, що у 1934 р. інститут було розформовано.

Прямота та принциповість молодої людини не всім подобалися. На початку 1933 р. Григорій Юхимович, як член коростенського райкому партії та завідуючий культурно-пропагандистського відділу у виступі на районній конференції сільських кореспондентів піддав критиці бездіяльних редакторів стінних газет. У відповідь один із сільських вчителів написав заяву-скаргу до редакції газети "Правда" та секретарю ЦК КП(б)У П. Постишеву. Скаргу було розглянуто київською обласною партійною контрольною комісією, яка стала на захист сількора. 8 листопада 1933 р. Г.Ю. Храбана було виключено з лав партії "за приховування соціального походження" (батьківське господарство було розкуркулено та розпродано у 1931р.) та за "втрату класової пильності у справі сількорів". Звільненого з районного комітету партії Григорія Юхимовича було призначено директором філіалу робітничого факультету Київського інституту інженерів залізничного транспорту та викладачем коростенської радпартшколи.

У 1934 р. ЦК ВКП(б) відновив членство Г.Ю. Храбана у партії.

У березні 1934 р. Григорія Юхимовича, за пропозицією київського обкому партії, було призначено директором уманського педагогічного технікуму. У спогадах, до речі написаних ще у 1967р., він згадує про цю важливу подію у своєму житті: "... прибули 25 березня 1934 р. ... про Умань я тільки знав з поеми Шевченка "Гайдамаки", а більш не мав жодного уявлення... Що ж до Умані, то вона зовсім не та, що тепер. Уманщина тільки що оправлялася від страшного голоду, пережитого у 1932 і 1933 роках". Вже наприкінці 1934р. конкурсний комітет ЦК працівників освіти СРСР визнав уманський педагогічний технікум кращим з підготовки до нового навчального року, директора було премійовано. З 1935р. він поєднує роботу у технікумі з викладанням політекономії в уманській радпартшколі та педагогічному інституті, у 1938 р. підвищує кваліфікацію, як студент-заочник історичного факультету київського педагогічного інституту.

Марія Василівна з 1934 р. навчалася на хіміко-біологічному факультеті уманського педагогічного інституту, працювала вчителькою природознавства та хімії уманської школи № 2.

2 липня 1938 р. Г.Ю. Храбана, який працював тоді заступником директора уманського учительського інституту, було заарештовано органами НКВС. У процесі слідства він "зізнався" в тім, що ще у 1926р. був завербований у контрреволюційну буржуазно-націоналістичну українську організацію, яка ставила за мету "підняти повстання, повалити Радянську владу, відокремити Україну від СРСР, відновити капіталізм ціною навіть поступок іноземним державам ..."

Вісім років покарання Григорій Юхимович відбував в Усольлазі на території сучасної Пермської області (Росія), працював заступником начальника планової частини окремого табірного пункту, періодично звертався до вищих посадових осіб держави з проханням переглянути вирок. Наприклад, у листі від 20 червня 1940 р. до Комісії партійного контролю при ЦК ВКП(б): "своё "признание" я дал под воздействием антисоветских методов следствия ... мне, больному туберкулезом, не было физическои возможности перенести изощренных методов пыток...". Скаргу було розглянуто, опитано свідків, які спростували звинувачення, але Особлива нарада при НКВС СРСР 4 жовтня 1940 р. дійшла висновку: "заявление осужденных и их жен о пересмотре решения по их делу оставить без удовлетворения".

2 липня 1946 р. Григорія Юхимовича було звільнено. Попрацював ще місяць за вільним наймом, він 18 серпня повернувся до Умані. Тут дізнався про долю синів – червоноармійців: Владлен загинув 9 травня 1944 р. у боях під Ясами, Олег після важкого поранення довго перебував на лікуванні у Читі.

З відомих причин влаштуватися на попереднє місце роботи Григорію Юхимовичу не вдалося, його було прийнято старшим бухгалтером промислової шевської артілі "Коопремонт".

20 січня 1950 р., під час перебування у службовому відрядженні, Григорія Юхимовича було заарештовано працівниками київського обласного управління міністерства державної безпеки. "... Мне сказали, что даже если я не был виноват в 1938 году, но я обижен Советскон властью, а значит - теперь уже настроен контрреволюционно". 29 липня 1950р. Особлива нарада при МДБ СРСР постановила: "за принадлежность к антисоветской националистической организации сослать на поселение в Красноярский край".

З 8 жовтня 1950 р. Григорій Юхимович працював на обліковій роботі у Холовському лісопункті, а з червня 1954 р. старшим бухгалтером Зирянського лісопункту Єнисейського ліспромгоспу. Знов довгі роки листування з різними інстанціями з питання реабілітації. Не маючи надії на повернення чоловіка, в липні 1951 р., до Сибіру переїжджає Марія Василівна. Тільки у квітні Ї956 р. Григорій Юхимович одержав постанову Черкаського обласного суду від 25 листопада 1955 р. про скасування постанови про його заслання та закриття справи щодо його звинувачення. У червні 1956р. Красноярський крайком партії відновив членство Храбана Г.Ю. у КПРС без перерви у партійному стажі.

У серпні Григорій Юхимович з дружиною повернулися до Умані. " Поїзд із Києва на ст. Умань прибував удень - пригадувала Марія Василівна, - на момент приїзду на станцію майже усі вчителі СШ № 2 прибули на вокзал і чекали на пероні. Люди дивувалися: кого це так зустрічають? Шкільний автобус був для нас... Спасибі товаришам і керівництву школи, парторганізації".

17 вересня 1956 р. Г.Ю. Храбана було призначено директором уманського краєзнавчого музею. Попрацював на цій посаді до вересня 1958 р. він вийшов на пенсію. "Краеведческая работа мне нравилась, - пригадував він, - но годы заключения и ссылки подорвали и здоровье и, особенно, нервную систему. И, по совести сказать, я не мог примириться с равнодушием й безинициативностью работников музея, особенно членов партии. Это отражалось на здоровье и я решил оставить работу в музее и посвятить себя общественно-политической и научно-исследовательской деятельностн на общественных началах без зарплаты, т.к. у меня была пенсия за выслугу лет". Марія Василівна також обрала громадську діяльність.

У 1959-67 р.р. Григорій Юхимович, з дозволу інституту археології АН УРСР, бере участь у археологічних розкопках на території Черкаської та Полтавської областей. Звіти публікувалися у спеціальних та періодичних виданнях. У 1963-66 рр. викладає курси "Основи археології" та "Історія первісного суспільства студентам-заочникам уманського педінституту. У 1966р. обраний делегатом установчого з'їзду Українського товариства охорони пам'яток історії та культури, та першим головою Уманської районної організації цього товариства.

Ще за часів роботи у музеї Григорій Юхимович починає активно вивчати матеріали з історії України. У 1957р. перекладає з французької на українську "Путівник по Софіївці" Теодора Темері, видання 1846 р., та з польської на українську поему "Софіївка" Станіслава Трембецького, видання 1805 р.

Після виходу на пенсію, активно вивчає фонди кращих архівів та бібліотек Радянського Союзу Результатом цих досліджень стала велика кількість науково-обгрунтованих публікацій у спеціальних та періодичних виданнях: археологічні дослідження, історія селянського повстання на Правобережній Україні 1768р., давня історія Умані, історія підпільної друкарні більшовицької газети "Іскра", історія визволення Умані від німецько-фашистських загарбників, історія дендропарку "Софіївка" та інш.

Беззаперечний авторитет краєзнавця забезпечує Григорію Юхимовичу участь у роботі з видання:

— Української радянської енциклопедії (1966р.);

— Путівників по Умані (1968,1975,1982,1985рр.);

— Книги нарисів про Героїв та Двічі Героїв Радянського Союзу —уродженців Черкащини. "Зорености" (1971р.);

— Історії міст і сіл Української РСЕ Черкаська область (1972р.);

Збірника "Герої-визволителі Черкащини" (1975р.);

— Шевченківського словника (1977р.) та інш.

"Вивчення архівних першоджерел та чисельної друкованої літератури українською, російською, польською і частково — французькою мовами, — відмічав Григорій Юхимович у автобіографії 1969р., — дало змогу глибоко простудіювати історію Селянської війни на Україні в 1768р., яку досі невиправдано з усіх боків за шляхетською традицією звуть "коліївщиною", і розв'язувати по-новому низку проблем цього великого антифеодального й визвольного повстання, побачити його конкретну історію, яка досі викладається дуже звужено і, здебільшого, невірно, йдучи слідом за мемуарами шляхти..."

Результатом багаторічної роботи стало велике дослідження (близько 2000 машинописних аркушів), яке у скороченому вигляді побачило світ під назвою "Спалах гніву народного. Антифеодальне народно-визвольне постання на Правобережній Україні у 1768-1769 рр." (1989р.).

Своїми знаннями Григорій Юхимович щедро ділився з сучасниками, брав участь у наукових конференціях, багато виступав перед студентською та учнівською молоддю, працівниками уманських підприємств та установ, військовослужбовцями, часто публікувався на сторінках районної та обласної газет. Його подвижницька діяльність відзначалася державою: з 1979р. призначена персональна пенсія місцевого, а з 1987р. — республіканського значення; нагороджений медалями "За доблесну працю" (1970р.), "Ветеран праці" (1977р.), знаком "50 років перебування у КПРС", великою кількістю дипломів, подяк, грамот від державних, наукових установ та громадсько-політичних організацій.

30 січня 1990 р. Г.Ю. Храбан помер. Похований в Умані. Життя та дослідницька діяльність Григорія Юхимовича є прикладом працездатності, цілеспрямованості, вміння зосередитись на головному, зразком досконалого вивчення історії рідної держави через досконале вивчення історії малої Батьківщини.

Фонд Г.Ю. Храбана, сформований працівниками державного архіву Черкаської області у 1989-1990 рр., активно використовується вченими, учнівською молоддю, краєзнавцями та чекає на майбутніх дослідників історії України.

Документи свідчать:

Григорія Юхимовича Храбана заарештували 2 липня 1938 р. В той же день в його помешканні в м. Умані по вул. Спінози, 10 було проведено обшук. В числі вилучених речей — партквиток члена ВКП (б) №0713371, а також лист т.т. Сталіну та Єжову.

13 вересня 1938 р. відносно Храбана Г.Ю., а також Мартинюка М.Н. та Степанченко П.К. Уманською міжрайонною оперативно-слідчою групою Київського обласного управління НКВС було ухвалено обвинувальний висновок. Зміст документу свідчить про те, що всі троє звинувачувались у належності до української буржуазно-націоналістичної повстанської організації, що діяла на території Уманського та прилеглих районів та ставила перед собою завдання відторгнення України від СРСР, реставрацію капіталістичного ладу за допомогою іноземних держав. Зокрема, Храбан Г.Ю., за версією слідчих НКВС, був причетний до контрреволюційної діяльності з 1926 року. Безпосередньо брав участь в антирадянській роботі, засмічував педагогічні кадри буржуазно-націоналістичним елементом, компрометував нові радянські кадри, наповнював бібліотеку націоналістичною літературою, займався ворожими методами викладання соціалістичних наук.

За час перебування Храбана Г.Ю. під арештом (рішення по справі винесено 05.10.1938 р.) він тричі допитувався слідчим. Зміст протоколів допиту свідчить про те, що підслідний спочатку категорично відкидав всі звинувачення, але через певний час змушений був зізнатися у "своїй антирадянській діяльності" під впливом незаконних методів слідства. Сам Григорій Юхимович про це згодом напише в одному із листів до Генерального прокурора СРСР: "... на следствии нач. РО НКВД и следователь применяли ко мне пытки, которым может позавидовать средневековая инквизиция. ... И я подписал протоколы следствия, в которых не было ничего существовавшего в действительности.

Протокол допиту від 9-Ю вересня 1938 р. свідчить:

"Вопрос: следствие располагает данными о Вашей принадлежности к антисоветской буржуазно-националистической украинской организации, требую правдивых показаний.

Ответ: я это отрицаю, ибо никогда к буржуазно-националистической организации не принадлежал...

Вопрос: ... прекратите свое упорство и дайте следствию правдивые показання.

Ответ: будучи уличен и поставлен следствием перед фактом действительности, я решил рассказати правду о своей антисоветской деятельностн...".

Все це в дусі того часу. Відсутні будь-які докази, є тільки зізнання обвинуваченого, і цього було достатньо.

До архівної справи підшито витяг з протоколу особливої наради при Народному комісарі Внутрішніх справ СРСР від 5 жовтня 1938р.: "Храбан Григорія Ефимовича за к-р деятельность заключить в исправтрудлагерь, сроком на 8 лет, считая срок с 2.VII.38 г. Дело сдать в архив".

Далі були 8 років в Усольському таборі НКВС, що поблизу М. Солікамська Пермської області.

У 1950 р. Григорія Юхимовича знову було заарештовано за контрреволюційну діяльність. Репресивна машина працювала на повних, обертах, і їй потрібні були жертви. Обвинувальний висновок слідчий переписав з архівної справи 1938 р., нічого не змінивши. Рішення Особливої Наради від 20.07.1950 р.: "Храбан Г.Е. за принадлежность к антисоветской националистической организации сослать на поселенне в Красноярский край".

Термін заслання не вказаний. Людину покарали подвійно, знову-таки за неіснуючі "злочини", які були "викриті" в 1938 р.

Але і ця драма не зламала, а тільки зміцнила віру Григорія Юхимовича в "СРСР, як ударну бригаду світового пролетаріату"

Постановою президії Черкаського обласного суду від 26.11.1955р. постанови Особливої наради від 3.10.1938р. та 29.07.1950р. стосовно Храбана Г.Ю. скасовані у зв'язку з недоведеністю висунутих звинувачень.

Для відома читача подаємо деякі документальні матеріали з кримінальної справи.

№1

Прокурору отдела по спецделам
Прокуратури СССР
ст. советнику юстицин
т. Новикову
От Храбана Григория
Єфимовича
п/о Подгорное
Красноярского края
Енисейского р-на
(по делу N413/192883-40)

Заявление

Из Прокуратуры СССР за вашей подписью я получил 2 сообщения (3.VII.53 г. й 21.XI.53 г.) о том, что мои жалобы получены и расследуются.

В связи с опубликованием Прокуратурой СССР сообщения об окончании следствия по делу изменника родини, предателя, шпиона и террориста Берия и его бандитской шайки в свете новых фактов, вскрытых этим сообщением, я и хочу обратиться в Прокуратуру с настоящим заявлением.

Уже шестнадцатый год попираются мои права гражданина СССР, 16 лет я отторгнут от общества свободных строителей коммунизма н шестнадцатый год я ищу разгадку, почему в нашей стране возможны были случаи произвола следственных органов и почему не удалось добиться торжества правды мне, честному сыну советского народа, преданному сыну Коммунистической партии Советского Союза, готовому отдать всю свою кровь каплю по капле, всю свою жизнь за торжество коммунизма.

Почему же я был в 1938 г. арестован, подвергнут пыткам и Особым совещанием НКВД СССР заключен и ИТЛ на 8 лет?

Я понимаю, что в той громадной работе, которая ведется органами, стоящими на страже государственной безопасности СССР возможны и ошибки следствия. И я жил надеждой: разберутся, правда обо мне восторжествует.

Писал я жалобы в 1939 г., 1940 г. Находясь в заключении в Усольлаге НКВД в 1939 г. видел, что начинают пересматривать дела. И действительно, было освобождено на лагпункте, где я был,

человека 3-4, не помню я уже всех фамилий (прошло 15 лет), но я помню, что были освобождены:

а) грузинский меньшевик Шония;

б) бывший деникинский офицер, сын, как говорили, московского купца 1-ой гильдии;

в) какой-то украинец из гор. Красноград, который при немецкой оккупации показал свое настоящее лицо и служил проклятым фашистам.

На этом и прекратилось на нашем лагпункте разбирательство.

И вот таких освободили из заключения, а брата Серго Орджоникидзе, который находился в заключении на Сурдьинском ОЛПе, не освободили.

Получил я отказ на свои жалобы. Началась Отечественная война, конечно, было не до пересмотра жалоб, были дела поважнее.

Но в 1947 г., уже находясь на воле, я написал снова жалобу на имя Председателя Президиума Верховного Совета СССР. Конечно, жалоба моя не побывала на докладе у Председателя, а какой-то бюрократ (может быть даже подобранный на эту должность бандой Берия) ответил мне отказом, очевидно не затруднив себя чтением самой жалобы и адресовал ответ: "З/к Храбану".

По существу в самом адресе было видно по крайней мере бездушие, если не издевательство: з/к — это заключенный, а я уже с 1946 г. не был заключенным и жалобу писал не из заключения.

О, я был уверен, что своей преданной работой на воле докажу, что я был и остаюсь верным сыном советского народа.

Однако меня не спасла моя честная работа: в 1950 г. меня арестовали и сослали.

За что?

Ведь в 1950 г. велось следствие, которое не установило ни одного порочащего меня факта. При окончании моего следствия присутствовал помощник областного прокурора Киевской области, который мне сказал, что ничего нового, кроме дела 1938 г. против меня нет.

Но почему в таком случае сформулировано в 1950 г. постановление Особого совещания МГД СССР по моему делу так, что всякий человек, даже не искушенный в юридических вопросах, прочитав это постановление, пришел бы к выводу, что я до дня ареста 1950 г. состоял членом контрреволюционной организации и за это получаю наказание - ссылку. Как будто бы за такое тяжкое преступление даже слишком мягкое наказание.

В 1938 г. я был арестован и заключен в ИТЛ, не совершив никакого преступления перед советским народом. Но если бы даже я что-либо сделал, так ведь я отбыл срок определенного наказания, вынесенного мне Особым совещанием НКВД СССР в 1938 г.

Почему же дважды наказывают за одно и то же и к тому же несовершенное преступление?

Материалы следствия 1938 г. добыты пытками. Но в 1950 г. следствие абсолютно ничего не установило. Почему же постановленне Особого Совещания МГБ СССР не исходит из материалов следствия?

Когда в 1953 г. пришел на пост Министра внутренних дел СССР новый руководитель, можно было надеяться на то, что он, как один из соратников великого Сталина, даст возможность восторжествовать правде, и я написал на его имя жалобу.

Однако на этот раз я ошибся в адресате: он оказался презренным гадом, иудой и изменником родины и ничего общего у него с великим Сталиным никогда не было.

Для меня теперь стало ясно все, я получил ответ на мучившие меня вопросы: за что и почему?

Враги первого в мире рабоче-крестьянского государства потерпели поражение в годы гражданской войны. Советское государство поднялось из руин. Советский народ успешно строил социалистическое общество й стал передовой ударной бригадой мирового пролетариата. Никакие блокады и другие происки врагов не смогли остановить победоносного шествия социализма. Международный империализм в росте мощи СССР увидел смертельную угрозу для всей капиталистической системы.

Поэтому во всей своей системе борьбы против страны социализма международный империализм избрал также ставку на подрыв советского государства изнутри. Разные способы и проявления этого видели советские люди и конечно не все знали. Но коварные методы были доведены до того, чтобы в самый штаб советского государства (Правительство, органы НКВД-МГБ-МВД) протащить агентов международного капитализма, которые может быть и через длительний период, но взорвут изнутри советский общественный строй. Эти гады не могли найти в СССР широкой и прочной базы для своей вражеской работы. Поэтому они искусно маскируясь, одной из форм черной

предательской работы избрали клевету и устрашение из рядов свободных граждан честных и преданных родине коммунистов, уничтожение преданных партии кадров.

Не был ли Ежов и его ежовщина одними из звеньев змеиной цепи, куда входил враг народа Берия?

Мерзавца Ежова на посту наркомвнудел сменил скрытий враг народа Берия. Разве в его расчеты входило в 1938 г. исправить то, что наделал Ежов? Входило ли в его расчеты дать волю брату Орджоникидзе?

Конечно, в задачи этого подлого врага народа входило уничтожение преданных партии Ленина - Сталина коммунистов. И он это делал на "законном" основании.

Я писал в одной из моих жалоб, которые находятся в Прокуратуре СССР, что когда я в 1938 г. обратил внимание уполномоченного Киевского облНКВД бандита Б., что методы следствия нарушают Советскую Конституцию, он смеясь мне в лицо, кощунственно изрек "а ты не знаешь, что конституция пишется для маленьких детей н Больших дураков". Этот мерзавец Б., как и мои следователи М. й С. был пьян. Как громом меня поразила эта хулигански — бандитская выходка против того, что для меня было й остается святое святых. И тогда понял, что мне нечего добиваться правды у моих следователей. Но я теперь только понимаю, с кем я имел дело еще в 1938 г. Скрытые враги народа, маскируясь борьбой с врагами советского народа, заодно уничтожают и преданных сынов народа.

Советское Правительство, ЦК КПСС разгадали коварные замыслы искусно притаившегося агента международного империализма й обезвредили его.

Гневный, негодующий голос советского народа требует сурового возмездия врагу народа Берии и его бандитской своре. Они заслужили суровую кару й понесут ее.

Но как невыносимо тяжело честному и преданному сыну Коммунистической партии на себе самом переносить последствия враждебной работы извергов народа, чувствовать себя изгоем среди свободных граждан СССР, беспрерывно чувствовать на себе отчужденность партийной организации: одним словом — быть ссильным. Не черниламн, а кровью моего сердца пишутся мои жалобы.

Всякий советский работник, которому дороги интсресы Родины, представивший на миг себя на моем месте, поймет мои страдання и мое душевное состояние, и он сделал бы все, чтобы большевистская правда восторжествовала, чтобы в ряды свободных стронтелей коммунизма стал снова как равный преданный делу коммунизма сын народа.

Для меня непонятна сама форма расследования: все идет без участия того, о чьих интересах рассматривается дело, а ведь советское законодательство обеспечивает право защиты, право личного участия при разборе судебного дела.

Лично я присутствовал только на следствии в 1938 г., когда меня не заочно подвергалн пыткам и издевались надо мной.

Присутствовал я на следствии в 1950 г., когда следователь поставил несколько вопросов и записал на них отрицательные ответы. Правда, следователь отказался поставить вопрос в протоколе; почему я в 1938 г. подписал "признание" (как снисхождение мне в присутствии Помпрокурора было разрешено об этом записать на обороте "двухсотки").

Но я лично больше не присутствовал ни перед какими-либо судебными органами. Особое совещание не видело меня, ни я его не видел. Я был лишен права защиты, права ознакомиться с материалами моего обвинения и рассказать судебному органу, выносившему решение о моем заключении о том, как велось следствне, кто его вел и в интересах какого строя велось следствие. Возможно я поменялся бы с моим следователем ролями.

Вся формула моего обвинения не имеет под собой никакого юридического обоснования так как все "факты" обвинения добыты пытками и сами они по себе такие мелкие и шаткие, что при разборе их настоящим советским следователем будут опровергнуты.

Надеюсь, что это будет сделано по моему делу. Реабилитация меня - не только мои личные интересы, это также в интересах моей великой советской Отчизны, которой еще послужат мои знания, мой опыт, моя преданность делу партии Ленина-Сталина и моя ненависть к врагам коммунизма, агентам международного капитала.

21декабря 1953 к

№2

З протесту Заступника Генерального Прокурора СРСР
від 12.11.1955р.
По постановлению Особого совещания при МГБ СССР от 29 июля 1950 года

Храбан Григорий Ефимович, 1902 года рождения, уроженец села В.Молодьково, Яруского района, Житомирской области, судим в 1938 году Особым совещанием к 8 годам ИТЛ меру наказаний отбыл.

Осужден в ссылку на поселение как лицо ранее привлекавшееся "за принадлежность к антисоветской националистической организации".

Постановление особого совещания в отношении Храбан подлежит отмене и дело прекращено по следующим основаниям:

Храбан в 1938 году обвинялся в том, что являлся участником Украинской буржуазно-националистической организации, и проводил антисоветскую работу, направленную на срыв мероприятий партии и правительства.

Это обвинение материалами дела не доказано и по делу 1938 года внесен в Президиум Черкасского облсуда протест на предмет отмены постановления особого совещания от 5/X -1938г. и прекращения дела в отношении Храбан за отсутствием состава преступления, поэтому и в ссылку на поселение в 1950 году Храбан был отправлен неосновательно.

На основании изложенного, руководствуясь Указом Президиума Верховного Совета СССР от 19 августа 1935года,

ПРОШУ:

Постановление Особого совещания при МГБ СССР от 29 июля 1950года в отношении Храбан Григория Ефимовича отменить и дело прекратить.

СПРАВКА:

Храбан проживает по адресу г. Енисейск, — Красноярского края пос. Зырянка. Просьба дело по обв. Храбан рассматривать вместе с основным делом

№3

З ПОСТАНОВИ
ПРЕЗИДІЇ ЧЕРКАСЬКОГО ОБЛАСНОГО СУДУ

Президія Черкаського обласного суду розглянула протест заступника генерального прокурора СРСР на постанову Особої наради при МДБ СРСР від 29.УП.1950 року, якою Храбана Григорія Юхимовича -1902 року народження засуджено в висилку на заслання , як особу, яка раніш судилась за антирадянську діяльність.

Прокурор в своєму протесті ставить питання про скасування постанови Особої Наради та про закриття справи проти Храбан за недоведеністю пред'явленого обвинувачення.

Протест підлягає до задоволення з таких підстав: з основної справи за 1938 рік, по якій був засуджений Храбан, видно, що пред'явлене йому обвинувачення зовсім не доведене і ця постанова Особої Наради скасована Постановою президії Черкаського обласного суду за протестом заступника генерального прокурора СРСР, тоді Храбан в 1950 році безпідставно був засуджений по цій справі на висилку на поселення.

На підставі вищескладеного, погоджуючись з протестом прокурора та керуючись ст.3 Указу Президії Верховної Ради СРСР від 14.8.1934р., президія Черкаського обласного суду

ПОСТАНОВИЛА:

Протест заступника генерального прокурора СРСР задовольнити постанову Особої Наради при МДБ СРСР від 29.VII. 1950 року , якою був засуджений Храбан Григорій Юхимович скасувати та справу закрити.

ГОЛОВА ПРЕЗИДІЇ ЧЕРКАСЬКОГО ОБЛАСНОГО СУДУ

Література:

1. Державний архів Черкаської області, ф. Р-5625 оп.1, спр. 1413

Людмила БАТУРА

ВИННИМ СЕБЕ НЕ ВИЗНАВ

Дрига Федір Сидорович, 15. 02. 1901 р. с. Зам'ятинці Чигиринського р-ну. Малограмотний. Мешканець м. Черкаси. Працював завмагом Укрсадвинтресту". З 1931 до 1937 р.- член ВКП/б/.

Заарештований 6. 06. 1937 р. Розстріляний 22 жовтня 1937 р. о 1-й годині ночі за рішенням трійки при КОУ НКВС від 4. 09. 1937 р.

Реабілітований 18. 12. 1959 р. Черкаським облсудом.

Мені довелося бути свідком, як начальник Чигиринського районного відділення УКДБ УРСР по Черкаській області В.В. Сидоров вручив дочці Федора Сидоровича Ганні Федорівні Квак (вона живе у с. Зам'ятниці) на пам'ять про батька деякі вилучені в нього документи — Почесні грамоти, делегатські квитки учасника з'їздів Рад робітничих, селянських і червоноармійських депутатів. Зі сльозами на очах прийняла вона дорогі їй ці реліквії.

Розказувала і розпитувала про батька. Просила розповісти про нього в газеті, щоб не довелося більше чути, що вона — дочка "ворога народу".

Як свідчать документи і люди, які знали Федора Сидоровича Дригу, він був чесною, щирою людиною.

Федір Дрига в Зам'ятниці замолоду зажив слави активіста. Працював секретарем і головою сільської Ради в Зам'ятниці. Був головою Головківської сільської ради, перед арештом працював у м. Черкаси. В 1931 році вступив у партію. Але в 1933-ому за наклепом комісією по чистці був виключений з членів ВКП(б), нібито, за приховування участі в контрреволюційних петлюрівських бандах, за зв'язок з контрреволюційними елементами і розтрату коштів колгоспників та одноосібників.

— Батько дуже боляче сприйняв цю гірку неправду,— розповіла Ганна Федорівна. — Наполегливо добивався, щоб його відновили в партії.

По апеляції центральною комісією ВКП (б) у зв'язку з необґрунтованістю звинувачень Дригу Ф. С. відновили в партії. Проте ненадовго. 12 серпня 1935 року Чигиринський райком КП (б) оголосив йому сувору догану з попередженням, а 27 серпня того ж року виключив з членів ВКП (б).

6 червня 1937 року Ф.С. Дригу заарештували.

Моторошно було читати протоколи цих допитів, свідчення, документи в кримінальній справі по звинуваченню Дриги Федора Сидоровича. Всі, без винятку, звинувачення, як кажуть, були шиті білими нитками.

Що ставилося у вину Ф.С. Дризі? У постанові про початок слідства йдеться про (цитую)

"злочинну діяльність гр. Дриги, яка виразилася в тому, що він у 1919 році брав активну участь у Холодноярському повстанні і єврейських погромах, за що в 1935 році був виключений із рядів партії, систематично контрреволюційно висловлювався і завдавав образи керівникам партії і уряду в грубій похабній формі".

Які підтвердження цих звинувачень? Їх у справі просто немає. Щоб створити видимість доказів, слідчий, який вів цю справу, на її сторінках підкреслював червоним олівцем окремі слова і фрази. Наприклад, в доповіді-характеристиці на Дригу, даній Зам'ятницькою сільрадою, підкреслено слова "батьки.., середняки", "після революції був міцний середняк", час революційного періоду Дрига Ф.С. брав участь у гайдамаках Чучупаки". В анкеті ж арештований власноручно написав у графі про соціальне походження, що він з "селян бідняків", що "в білих і інших контрреволюційних арміях, в бандах, повстаннях проти Радянської влади участі не брав".

Ні перші, ні другі твердження не перевірялись. А свідчення людей про те, що Ф.С. Дрига не був ворогом, до уваги не бралися. Наприклад, довідка-характеристика Головківської сільради, в якій зазначається, що "Федір Сидорович Дрига, працюючи головою Головківської сільської Ради з 1934 року лютого місяця аж по 1 вересня 1935 р. за весь час його перебування безмежно був відданий роботі сільради та роботі по зміцненню колгоспів, а також виконанню держзавдань". Що він з активом, який згрупував навколо сільради, "вивів Головківку з відсталих сіл району". Що "боровся зі всякими зловживаннями з боку злодіїв та бандитів".

Ніхто не зважив і на письмове свідчення Казначея Хоми Карповича, колгоспника із Зам'ятниці про Дригу Ф.С. "як прихильника Рад. владі і те, що ні в яких контрреволюційних бандах не участвував", ні на довідку Зам'ятницької сільради від 28 серпня 1937 року, в якій чорним по білому написано: "В 1931 році за активну роботу на фронті хлібозаготовки будучи заврайпостачвідділом, кулацько-контрреволюційним елементом знищено пожаром все майно, будівлі, як тов. Дриги, так і його батька".

Є серед таких документів і свідчення Коваленка Левка Федоровича, завірене Черкаською районною партизанською комісією, який пише: "Я, як чекіст 1920 —1922 року Черкаського уєзда не мав, а навпаки мав відомості, що гражданина Дригу було побито і пограбовано бандитами Холодного Яру в 1919—1920 роках. Крім того знаю, що тов. Дрига допомагав органам ЧК та ДПУ в ліквідації різних банд та злочинців".

Хто-хто, а чекіст, звичайно, добре розумів, чим можуть обернутися проти нього такі свідчення в роки розгулу репресій. Але не побоявся написати правду, і, звичайно, не один він був такий, для кого чесність, порядність, були над усе, навіть попри загрозу фізичного знищення.

Але тоді ця правда до уваги не бралася. Зате тим же таки червоним олівцем слідчого в протоколах допитів свідків підкреслено фрази на зразок "в партії сидять бюрократи", або "чи був Дрига в банді, особисто я не знаю, але по селу ходили чутки".

І ось на основі таких "свідчень" і "доказів" було сфабриковано звинувачення. Трійка Київського НКВС засудила Дригу Ф.С. до — розстрілу. Вирок виконано 22 жовтня 1937 року о 1-й годині.

Як зазначено в документах, Дрига Ф.С. винуватим себе так і не визнав ...

Можна тільки здогадуватись, яких мук і страждань зазнав він перед смертю, адже не раз доводилося читати, як вибивалися "зізнання" в тих тюремних застінках. Вже тільки сам цей факт свідчить про безмежну мужність і силу волі цього чоловіка.

В 1959 році дружина Федора Сидоровича Ївга Данилівна звернулася в прокуратуру із заявою про перегляд справи. Прокурор області доручив управлінню КДБ провести додаткову перевірку, в ході якої переопитані свідки. Частково раніше дані ними свідчення підтверджені, дехто частково відмовився від своїх слів і підписів. Я навмисне не називаю прізвищ тих, хто свідчив за чутками, чи висловлював на допитах свою неприязнь до Ф. С. Дриги Із-за страху, або інших, нерідко корисливих мотивів. Не через співчуття до них, а тому, що серед нас живуть їх ні в чому не винні діти й онуки. До речі, про це ж просила мене й дочка Федора Сидоровича. Але два прізвища таки назву.

В справі є протокол допиту свідка Вайцмана, який у 1937 році вів справу Дриги Ф.С. На допиті він зізнався, що сфальсифікував ряд доказів по вказівці слідчого Вейса, котрий в 1940 році був засуджений (можна тільки гадати за що, — чи диригенти кривавих репресій прибирали виконавців, чи комусь "вгорі" стало страшно від того, що робили ці, з дозволу сказати, люди?).

"Вимушений я був робити всі ці незаконні дії, тому що коли б я цього не робив, то мені б самому створили аналогічну справу і вислали".

Коментар тут, як кажуть, зайвий.

Багато горя і поневірянь зазнала сім'я репресованого Ф.С.Дриги. Мужньо трималася Ївга Данилівна, вселяючи синові й дочці віру в те, що їхній батько ні в чому не винний. Виконуючи волю чоловіка, вона старалася дати їм добру освіту, хоч сама була малограмотною, змалку привчала до всякої роботи нишком, як здогадується дочка, готувалась до найстрашнішого — арешту.

— Якось, — пригадує Ганна Федорівна, — до сусідів нагодилися мисливці. Але був уже вечір, надворі темно, і вони помилково постукали в двері нашої хати. Мати від переляку смертельно зблідла. Я присіла на долівку. А дванадцятирічний братик Віталик забився під ліжко і, плачучи, просив нас не видавати його. Коли виявилося, що тривога була даремною і непрохані гості пішли своєю дорогою, мати втратила свідомість, а ми, діти, перелякані думкою, що мама вмерла, до ранку не знали, як бути, поки вона не розплющила очі.

У сьомому класі Ганну не прийняли в комсомол. У зв'язку з цим вона ледь не наклала на себе руки. Спасибі добрим людям і, насамперед, тодішньому директору школи, нині покійному Михайлу Федоровичу Тарасенку та улюбленому вчителю Григорію Кириловичу Міхненку, які в скрутну годину підтримали її, навчили витримки, мужності й людської гідності.

По закінченні школи теж різних людей зустрічала на своєму шляху. Коли успішно склала вступні іспити в Черкаський педінститут, її, як "дочку ворога народу" відправили з довідкою до іншого вузу, мовляв, нехай там як хочуть, так і вирішують. А в Кіровоградському інституті декан зглянувся на дівчину, допоміг з житлом, грошима. Світ не без добрих людей.

— Їх,—стверджує Ганна Федорівна,—більше.

У роки Великої Вітчизняної війни члени сім'ї репресованого Ф.С.Дриги переховували в своїй оселі багатьох сільчан від німецької неволі. В 1944-ому син Федора Сидоровича і Ївги Данилівни загинув під Корсунем, визволяючи рідну землю від фашистської погані. А дочка Ганна Федорівна по закінченні педінституту й до виходу на пенсію разом із чоловіком , колишнім фронтовиком, Василем Антоновичем Кваком навчали дітей своїх сільчан.

— Своїх дітей не судилося, живемо для людей,—кажуть у цій господі.

Давайте і ми, люди, ще й ще раз подивимось правді у вічі й постараємось усім серцем і розумом усвідомити жахливу суть злочинної політики тодішньої влади, замішаної на крові невинних людей, брехні, підлості, страхові й смерті. Нехай ніколи не повториться подібне. А щоб не згасла пам'ять про жертви репресій, було б добре й у нашому районі звести їм пам'ятник, як це вже роблять в інших містах і селах.

Література:

1. Зоря комунізму. — № 9130., — 28 жовтня 1989.

Олексій ДУБОВИЙ

НЕЗГАСНИЙ СВІТОЧ

Грушевський Марк Федорович народився 25 квітня 1865 року в селі Худолиївка Чигиринського району в сім'ї дяка місцевої церкви святої Параскеви. Закінчив Київську Духовну семінарію. З 1897 по 1917 роки працював священиком в Михайлівській церкві с. Суботів і церкві св. Покрови с. Таганча. З 1917 року спочатку священиком, а потім "смотрителем будинків міністерства ісповідань", з 1921 - єпископ Української автокефальної православної церкви. Після ліквідації УАПЦ в 1930 році - відрікся від сану і до 1937 року працював сторожем артілі інвалідів.

Заарештований 2 червня 1938 року. Розстріляний 2 вересня 1938 року за рішенням трійки УНКВС по Київській області від 9 серпня 1938 р. Реабілітований 16 травня 1989 року Прокуратурою УРСР.

Здається, це було наприкінці 60-х років. Йшла традиційна серпнева нарада освітян. Кожен виступаючий, як правило, завершував свій виступ звертанням до мене як голови райвиконкому. Одній школі потрібні були ліміти на меблі, іншій – фарба. Треті вимагали вжити негайно заходи по завершенню ремонту даху...

А ось директор Боровицької середньої школи Григорій Міхненко звернувся із незвичним проханням. Мовляв, так і, так, Олексію Мусійовичу, ви багато займаєтесь відтворенням пам'яті історії і культури, дбаєте про увічнення місць, пов'язаних з іменем Богдана Хмельницького, Максима Залізняка, турбуєтеся про розширення сільських краєзнавчих музеїв, військово-патріотичних залів у школах, відродженню народних звичаїв і традицій... Не забуваєте й про впровадження в школі народної педагогіки...

А чи знаєте ви, що одним із збирачів премудростей народної педагогіки був наш земляк, який ще на початку століття видав двотомник "Дитина в звичаях і віщуваннях українського народу", високо оцінений в ті часи Іваном Франком, Михайлом Грушевським, Лесею Українкою...

Ми схиляємося перед американською Маргарет Мід, вважаючи її першим етнографом дитинства. Але ж двотомник нашого земляка вийшов у світ, коли Маргарет ще й не народилася...

Доки ми будемо Іванами без роду-племені? Адже автор двотомника Марко Грушевський народився в нас у селі Худолиївці, більше десяти літ вчителював у селі Суботів, був одним з ініціаторів відкриття в цьому селі двокласного міністерського училища.

Відверто кажучи, виступ Міхненка був громом серед ясного неба. Не знаю, як для кого, а для мене став болючим відкриттям. І ім'я Марка Грушевського - як цвяшок у серце вбитий - тривожить усе життя.

Отож, буваючи в Суботові, Худоліївці я щораз цікавився цією неординарною постаттю. Розпитував про нього старожилів. Народна пам'ять цупко оберігала це воістину святе ім'я.

В Худоліївці розповіли — що Марко Грушевський народився в сім'ї дяка, який надто рано помер, залишивши на руках вдови дев'ять душ... Марко на той час був учнем Черкаського духовного училища . У 1883 році після закінчення училища вступив до Київської духовної семінарії, де як сирота був на казенному утриманні.

Закінчивши її, повернувся додому. Вчителював у Худоліївській церковно-парафіяльній школі. Та невдовзі потрапив у поле зору царської охранки на надмірне захоплення і пропаганду серед односельців і учнів українських книжок, зокрема, творів Івана Франка, Тараса Шевченка, журналів "Рада", "Українська хата", Довелося спішно шукати роботу в іншому місці. Став учителем в сусідньому селі Чернявці, але вже Черкаського повіту...

І знову ж — його активна громадська позиція, листування з кузеном Михайлом Грушевським, етнографічні дослідження — посіяли підозру в місцевого начальства. І він — то їде в Київ, то знову повертається в Чернявку, а в 1895-1897 роках - вчителює по черзі то в Мордві, то в Головківці.

Після одруження з донькою проскурниці Іллінської церкви в Суботові Марією Іванівною Ілліч — він поселяється в цьому ж селі. А невдовзі був рукопокладений на диякона, через кілька місяців — на священика Михайлівської церкви в селі Суботові. Більше десяти літ він служив тут священиком, законовчителем в міністерському сільському училищі.

Мені довелося розмовляти з багатьма його вихованцями, і їхні розповіді — то була своєрідна легенда про подвижництво. Люди згадували добрим словом не тільки свого священика-вчителя, а і його чарівну дружину — вчительку. Вони були ніби створені один для одного, доповнюючи одне одного. До безтями закохані в історію рідного краю, у свій народ, подружжя дбайливо збирало і записувало розповіді односельців про козацькі пригоди, гайдамаччину, про побут, традиції, звичаї. Збирали вишиванки і домашню старовинну утварь - починаючи від дитячих ляльок і завершуючи рублями, макогонами, розписними тарелями, іконами місцевих богомазів...

Оте зібрання, записи й стали основою солідної книги, напевно, першої книги в Україні про народну педагогіку. Книги були видані за сприянням Івана Франка у Львові у 1906-1907 роках.

Перебуваючи у Львові, я не лише познайомився з цим доробком, а й прочитав відгук на перший том Івана Франка, вміщений й п'ятій книзі "Літературно-наукового вісника" за 1907 рік. Франко писав: "От се перший том пребагатої збірки матеріалу про дітей в українському селі, вірування забави і щоденні заняття, становище в родині і в громаді, все се просліджено від перших об'явів вагітності матері, тиждень за тижнем, рік за роком аж до парубоцтва і дівочення. Матеріал збирано на досить тісній території містечка Суботова і сусідніх слобід, та проте комплекс його завдяки уважливості збирача і його широкої прихильності до життя народного вийшов такий багатий, що ні в якім письменстві немає подібної книги з таким різнорідним матеріалом" /С.370/.

Дід Гретченко, давно вже покійний, оповідав, що десь в 1910 році як священик і як учитель був у опалі.

Урядник приїжджав з наміром арештувати бунтівливого священика. Та заступилася громада. Кілька разів ми писали в консисторії листи, губернатору, щоб не чіпали нашого вчителя. Можливо, ці листи і подіяли. Грушевського перевели в інший повіт, здається, в Таганчу...

На цьому сліди неординарного священика, як кажуть, загубилися. На наше звернення і з Києва і з Черкас одержували однозначні відповіді — "Серед реабілітованих не значиться".

І лише через десятиліття, після публікації в щорічнику "Наука і культура України" Валерія Левчука "Суботівські спадки, а згодом в другому номері часопису "Пам'ятки України" за 2002 рік великого дослідження Миколи Кучеренка - суботівські легенди-оповіді стали реальністю.

Так, Марко Грушевський — педагог, фольклорист, священик, потім єпископ Української автокефальної православної церкви — це воістину титанічна постать, гордість не лише Чигиринщини а й усієї України. І цю велич його, ще в ті дореволюційні часи, усвідомили суботівські селяни, ставши буквально всією громадою на захист свого священика-вчителя...

Так, 12 грудня 1909 року 300 родин зверталися до митрополита Київського і Галицького Флавіана з проханням "не отстранять нашего настоятеля без расследования и оставить его на месте, расследовать клевету и правду отстоять. Не может быть, чтобы двенадцать лет он и жена

его были полезны, а на тринадцатом году оба сказались то в том, то в другом виде вредными. Дорог нам настоятель наш и еще просим не оставить нас и о Своей Милостивой резолюции покорнейше просим уведомить нас чрез крестьян села Суботова Дениса Головатенка и Бориса Пушкаря". /Часопис "Пам'ятки України" № 2, 2002 р. о.110/.

А 6 червня 1910 року парафіяни додавали: "Года не проходило, чтобы не было жалобы на прежде бывшого священика с просьбой о переводе... Когда же поступил в наш приход настоящий пастырь о.Марко Грушевский, все сразу изменилось... И наш храм стал переполняться молящимися й скоро принял вид не пустыни, а дома Божия... стали мы видеть в своем храме и из далеких мест приходящих сюда за молитвой. Не понравился наш священик только окружным священикам... И мы дорожим своим пастырем и всегда уважали его просьбам." /Там же, с.110/.

Однак – під тиском влади, Марк Грушевський змушений був поміняти Суботів на Таганчу... І на новому місці Марко не кидає своєї улюбленої справи. Як сповіщав він своєму кузену Михайлу Грушевському в листі в 1911 році: "На околиці Таганчі та й тут у її самій знайти можна багато речей - музейних, як давніх, так і сучасних". /С.101/.

У 1914 році в "Етнографічному збірнику" УНТ з'являється його етнографічна праця "З життя селян на Чигиринщині".

Лютнева революція 1917 року відкрила широкі можливості для громадської діяльності Грушевського. У Таганчі він створює і очолює українську громаду, яка стала осередком пропаганди українства.

Згодом він стає одним із ініціаторів створення української автокефальної церкви... 4 квітня 1919 року він увійшов до складу Першого українського Софіївського Собору /разом з протоієреєм Липківським, священиком Тарнавським і дияконами Дурдуківським та Недзельським і вже 23 липня 1919 року в головному храмі України відбулося богослужіння українською мовою...

Ухвалою Першого українського православного собору 26 травня 1921року він був переведений у стан протоієрея, а 24 жовтня 1919 року український автокефальний собор обрав Грушевського до списку кандидатів на висвячення в єпископи. У липні наступного року він був хіротонізований єпископом.

Безперечно, новій владі, як і царській, священик, а нині єпископ — був надто незручний.

24 квітня 1923 року був заарештований і три тижні провів у в'язниці. Його син Анатолій був виключений з мединституту. Згодом виключено з інституту й дочок — Галину й Тамару.

Та Грушевський не здавався. Як член редколегії журналу "Церква і знання" — активно сприяв виходу цього часопису, бере участь у виданні українською мовою богослужбових книг...

А тиск влади ще більш посилюється. 26-29 січня 1930 року відбувся надзвичайний собор УАПЦ... Під тиском ДПУ була прийнята резолюція про саморозпуск УАПЦ. А згодом почалися арешти священослужителів.

Один за одним опинялися у в'язниці ієрархи УАПЦ. Не минула ця доля і Марка Грушевського. 2 червня 1930 року він був заарештований. Під час одного із допитів він свідчив: "Еще до революции я работал на протяжении 20 лет священником православной церкви как окончивший духовную семинарию, но так как был по национальности украинец, то меня всегда заставляло задуматься перед таким фактом, что царское правительство угнетает украинское население при помощи церкви так называемого синодального тихоновского движения"... /Архів СБУ спр.146135, арк.9/.

Марко Грушевський добре розумів, що пригнічують Україну не гірше царського уряду - так звані інтернаціоналісти. Як відзначається в одному з документів царської охранки, пастирі подібні Грушевському "представляю собою, конечно немалую опасность для русской государственности". /Щорічник "Наука і культура України", К., 1990, с.35б/.

Подібної думки були й інтернаціоналісти. Тому й вирок був надто суворий – 29 серпня 1938 року трійка УНКВС Київської області вирішила – розстрілять. А через чотири дні рішення було виконане і "труп, согласно инструкции предан земле".

Прикро, що й в роки хрущовської реабілітації — Грушевський так і залишився соціально-небезпечним елементом.

І лише після виходу указу Президії Верховної Ради СРСР 16 січня 1989 року — М.Ф. Грушевський був реабілітований прокуратурою УРСР 16 травня 1989 року.

На жаль — його творчість, його дослідження в царині етнографії і досі залишаються невідомими для широкого загалу України.

Література:

1. Особовий архів автора.
2. Грушевський М.Ф. Дитина в звичаях і віруваннях українського народу, Л., 1906, 1967.
3. Літературно-науковий вісник. — Л., 1907, — Кн. 5.
4. Пам'ятки України. — К., 2002. — №2/35.

Василь ЗАХАРЧЕНКО

МЕХАНІЗМ ЗНИЩЕННЯ

Шведенко Герасим Савович – народився в березні 1890 р. в Черкасах у родині робітників. Працював шкіпером пароходної пристані Черкас. Заарештований 25 березня 1938 року. Розстріляний 9 травня 1938 р. о 23 годині за постановою трійки УНКВС по Київській області. Реабілітований від 13 квітня 1958 р. Черкаським обласним судом.

Ця моторошна історія дуже типова для безправних, концтабірних часів комуністичного правління у нас в Україні. Вчитаймося у заяву на ім'я голови Верховної Ради СРСР від мешканки Черкас із вулиці Мостової, 12 Ірини Митрофанівни Шведенко.

"26 марта 1938 г. в городе Черкассы бывшей Киевской области был арестован органами НКВД мой муж Шведенко Герасим Саввович рождения 1890 г. марта месяца в г. Черкассы по неизвестной мне и моей семье причине. На мои запросы после окончания войны мне отвечали, что мой муж жив, но больше никаких сведений я не получала.

Дорогой Климент Ефремович Ворошилов, я старая женщина, у меня уже взрослые дети и мне кажется, что мой муж не мог совершить преступления против государства. Он не принимал никакого участия в политической деятельности, не был ни во время революции, ни после нее ни в каких партиях, войсках, бандах или организациях, направленных против советского государства.

Работая в Черкасском госпароходстве честно и старательно, он знал только свою семью, заботился только о ее обеспеченности. Убеждена в его невиновности, а так же в том, что он уже и так достаточно наказан, я обращаюсь к Вам с большой просьбой посодействовать мне и моей семье в выяснении судьбы моего мужа.

Я прошу Вас рассмотреть дело моего мужа Шведенко Герасима Саввовича и, если он не виновен, освободить его.

Я прошу Вас не отказать мне в этой очень важной для меня и моей семьи просьбе. Я буду с надеждой ждать положительного решения по делу мого мужа.

С большим к Вам уважением
18 мая 1956 г. Шведенко И.М."

Таку заяву написала до голови Президії стара жінка, якій на запити після війни відповідали, що її чоловік живий. Просила легендарного героя-маршала розібратися зі справою чоловіка, і якщо він не винен, звільнити з ув'язнення. Тут у кожному слові палахка надія на те, що вдасться ще врятувати найдорожчого, кого із чотирма своїми дочками жде-виглядає день і ніч ось уже 18 років. І не знала, не могла навіть подумати, що вона вже 18 років і 19 днів удова, що її чоловіка через

півтора місяці після арешту розстріляли за постановою трійки НКВС. Вона ж вірила запевнянням влади, що чоловік живий. Не знала, з якими катюгами, з якими людоморами, циніками, садистами має справу, котрі всі ці десятиріччя прикривалися облудними словами про справедливість, про любов до народу й турботу за нього. Очевидно, та комуністична система одержувала якусь особливу садистську насолоду від того, що десятиліттями мучила свої жертви непевною надією побачити давно розстріляних рідних. І це було масове явище, поширене на одну шосту земної кулі.

Шведенки були дружною працьовитою сім'єю, якими завжди славилась Україна. Чоловік Герасим Савович трудився на лісопильному заводі, дружина Ірина Митрофанівна доглядала чотирьох дочок, господарила по дому. У думках, у прагненнях глави сім'ї було одне: забезпечити рідних, щоб вони були ситі й зодягнені, щоб діти одержали освіту, виросли розумними людьми, коли з'явилась вигідніша робота на будівництві шосейних шляхів, хоч і значно тяжча, перейшов на "шосейки". Працював заповзято, неодноразово був нагороджений преміями та грамотами.

Згодом Герасим Саввович поступив шкіпером на Черкаську пристань, плавав на суднах по Дніпру. Надходила зима, але й тепер було справ у річковиків: ремонтували судна, заготовляли ліс. Більше платили на заготівлі лісу, і Шведенко всі зими проводив у Сокирнянському лісництві, працював на лісоповалі в тріскучі морози, в негоду, сніговиці, холодні дощі. На вихідні дні повертався додому стомлений, але задоволений. Заробіток дозволяв утримувати сім'ю в достатку. Раділа батькова душа, коли Герасим Савович знайомився із успіхами дітей у школі.

Так жили й інші трударі довоєнних Черкас: у тяжкій праці, з надією на краще майбутнє, яке обіцяли численні плакати в місті, про яке говорилилося на урочистих зборах перед революційними святами. Ніякою "політикою" Шведенко собі голови не забивав, бо мало що розумів у тому, адже був малограмотний. Навіть газет не мав звички читати, а тому й розмов ніяких "політичних" ні з ким не заводив. І все ж саме його схопили серед білого дня в Сокирнянському лісі на лісоповалі. Бо брали найпомітніших людей, щоб дужче залякати суспільство, а Шведенко ж був передовиком, справді помітною в колективі постаттю.

Слідчий Черкаського районного відділення НКВС молодший лейтенант Б. на швидкоруч зліпив "справу" про антирадянську повстанську групу на водному транспорті, яка начебто боролася за "відродження України", вела контрреволюційну агітацію проти радянської влади. Члени цієї групи звинувачувалися по статті 54-2-II КК УРСР. До цієї групи Б., крім Шведенка, зарахував ще двох заарештованих черкасців: слюсаря електростанції Василя Олександровича Нестеровського і маляра із санаторію Червоного Хреста Василя Віталійовича Островського.

Через 13 днів після арешту Шведенко "зізнався" в тому, що був завербований до повстанської групи Нестеровським ще в 1958 році. Дивна то була повстанська група. У цьому впевнюєшся, коли знайомишся з протоколом з протоколом допиту 9 квітня 1938 року / до речі, він у справі всього один і крім нього нема ні побачень віч-на-віч із членами "групи", ні показів свідків/.

"Вопрос: До ареста вы занимались вредительством?

Ответ: Нет, не занимался.

Вопрос: Оружие у вас дома имеется?

Ответ: Нет".

Коментарі, як-то кажуть, тут зайві. Оце й уся "справа" – 3,5 сторіночки рукописних одного-єдиного допиту. І тут же на грунті цієї фальшивки, де навіть для проформи кінці з кінцями не зведено, пишеться обвинувальний висновок, передається трійці УНКВС Київської області, яка вже 13 квітня 1938 року виносить рішення – Нестеровського, Островськоро і Шведенка розстріляти.

Свідки з'явились аж 1958 року перед самою реабілітацією давно розстріляних.

"Мне приходилось вместе со Шведенко плавать на судне, были у нас различные разговоры, но я никогда не слышал, чтобы он говорил что-то отрицательное о советской власти". /Филь Іван Михайлович/.

"Я в то время работал диспетчером, а потом заведующим складом и секретарем парторганизации пристани. Мне приходилось часто беседовать со Шведенко по работе. К работе относился добросовестно. Ни от кого я не слышал, чтобы Шведенко высказывал отрицательные суждения в отношении советской власти". / Домошенко Федір Семенович/.

Так було розбито щастя трьох сімей, відібрано троє життів у ні в чому неповинних людей одним розчерком пера слідчого Б., рішенням трійки НКВС, яке приймалось механічно, протягом кількох хвилин побіжного ознайомлення зі "справою", бо цю трійку, як і інші обласні трійки по Україні

чекали десятки, сотні липових "справ" щодня. Налагоджений механізм знищення людей із сатанинською методичністю гільйотини працював з ранку до вечора без суду, без слухання сторін, виносячи вироки своїм жертвам заочно, списками: як розстріляти, то всіх до одного а "групи" / організації/, як відправити до концтабору, то теж усіх на один і той же термін.

Комуністична система поспішала. Система божеволіла від крові, підозр і страху.

Література:

1. Державний архів Черкаської області, ф. Р. — 5625, оп. І, спр. 2106, арк. 60-61
2. Там само,арк. 4І, 68.
3. Там само, арк. 42.
4. Там само, арк. 68-69.

Володимир ПОЛІЩУК

ПОЛІТ З ОДНИМ КРИЛОМ

Олена Журлива /Олена Костівна Котова/ , народилася 24 червня 1898 р. в м.Сміла на Черкащині. Поетеса, співачка, педагог. Репресована 1938 р. Покарання відбувала на Алтаї. Судимість знята 1946 р. Реабілітована 1958 р. Померла 10 червня 1971 р. в Кіровограді.

Про Олену Журливу не так і багато написано в літературознавстві. Із тих же коротких, оціночних, чи ширших, портретно-нарисових публікацій скласти певне чітке уявлення про поетесу, її творчий світ нелегко. Відчувається якась недомовленість або ж надмірна ідеологічна заангажованість досліджень. Рецензії ж на збірки Олени Журливої 20-х років практично недоступні читачам. Тим часом саме вони відзначаються науковою розважливістю, прагненням авторів оцінити власне художньо-естетичні якості лірики поетеси. Нарешті, навіть і в них вільно чи мимовільно випадає з поля зору дослідників ранній, до 1917 року, період творчого становлення Журливої, цікавий з багатьох точок зору. Показово й те, що у кращій частині своєї дальшої творчості поетеса логічно продовжила й розвинула тенденції ранньої лірики.

Крім "білих плям" творчості Олени Журливої, є ряд нез'ясованостей її життєвого шляху, на чому теж варто наголосити. Скажімо, називаються різні роки народження поетеси - 1898 / здебільшого/ і 1896-й. Крім "офіційного" прізвища - Котова, у різних джерелах вказуються й інші - Пашинківна-Котова і Пашківська. Це, звісно, деталі, які, проте, варто мати на увазі.

Майбутня поетеса народилася в Смілі, у родині народного вчителя. Змалку її оточувала атмосфера інтелігентності, духовності. Батьки подбали, аби їхня донька одержала належну початкову освіту в домашніх умовах. Далі була сільська школа, екзамени екстерном в Уманській гімназії, гімназія Київська... Родина нерідко міняла місце проживання, батько вчителював у різних селах, містечках, перевозячи за собою рідню. Можливо, тоді в Олени зародився інтерес до поїздок і подорожей.

Переїзд до Києва став важливою віхою в житті талановитої дівчини. Тут вона ще відчула облагороджуюче тепло славетних родин Косачів і Лисенків, в її душу запали іскорки вогню Дочки Прометея – Лесі Українки й чарівні звуки музики Миколи Віталійовича, награної ним самим. Пізніше Олена Журлива напише проникливі поетичні рядки про зустрічі з велетами українського духу, в яких, крім усього, визнає їхній магічний вплив на свою душу /триптих "Огнецвіт", "М.В.Лисенку"/:

Я пам'ятаю сірі сходи,
Покої світлі й мовчазні,
У зручнім кріслі в глибині

Одухотвореної вроди
Обличчя ясне і сумне,
І повні дум уважні очі...
Все це осяяло мене,
Немов зірниця серед ночі.

Ті зустрічі, безсумнівно, вплинули на формування національної самосвідомості юної поетки, й вона одразу стала віршувати українською на відміну від багатьох відомих українських поетів, які вимушено дебютували російськомовними віршами.

Інша обставина, яка зіграла суттєву роль у творчому самовизначенні Журливої, та, що загальну атмосферу "передвоєнного, лірично-літературного Києва", кажучи висловом Уласа Самчука, визначали молоді, але вже авторитетні в письменстві сили, які невтомно клопоталися долею українського художнього слова й мистецтва загалом, його гідним місцем серед інших європейських літератур. Ідеться насамперед про О. Олеся, М.Вороного, В.Винниченка, Г.Чупринку та багатьох інших. Більшість із них, в т.ч. П.Тичина, М.Рильський, В.Свідзинський, гуртувалися навколо журналу "Українська хата" /виходив 1909-1914 рр./, видання виразно модерного, національне орієнтованого. Названі його якості, особливо остання, зумовили фактичне замовчування "Української хати" в радянському літературознавстві або ж його вульгарно-соціологічне / негативне!/ поцінування. Зрозуміло, відтак, що й належність до журналу Олени Журливої теж не афішувалась.

Не варто, мабуть, широко зупинятися тут на заслугах і естетичних позиціях "Української хати", про які нині вже є цілком доступні матеріали. Зауважимо лише, що "хатяни" однозначно і сміливо, навіть задерикувато стали на шлях оновлення літератури, активно сприяли утвердженню в письменстві такого цікавого ідейно-естетичного явища як неоромантизм з його виразним гуманізмом, увагою до внутрішнього світу людини, багатством виражальних форм і засобів. Вони, "хатяни", за оцінкою Валерія Шевчука, "при допомозі українського слова творили сучасні художні форми, зробили те слово гнучкішим, елегантнішим, навчилися віддавати ним найтонші порухи душі".

Юна Олена Журлива /а вона тоді вже була Журливою/, потрапивши в озонову атмосферу духовно-національного оновлення, хай і не надто глибокого, охоче вбирала душею новаторські ідеї, прагнула їх реалізувати в поезіях. Якщо спробувати визначити місце Журливої в "хатянському" поетичному хорі, то мусимо сказати, що "соло" тут вона не вела, але окремі улюблені неоромантиками теми в її творчості одержали додаткові акценти, увиразнились. Поетка мала коло улюблених тем, вірність яким зберігала і в наступні періоди творчого життя, навіть у зовсім несприятливі для занять поезією, творчістю.

Звичайно, молодій, не без деякої екзальтованості, талановитій юнці найохочіше писалося про кохання, тим паче, що любовна лірика "хатянами" шанувалася. На те були й цілком природні причини, про які пише в мемуарах письменниця Галина Журба: "...А що гурт хатян складався переважно з молодих людей, то Ерос і Венера панували всевладно на цьому Олімпі. Будай, Грицько Чупринка, Микола Вороний, сам Павло Богацький, мов потопельники, поринали в паморочних романах, віддаючи їм свою енергію і час. Генеральним Дон-Жуаном і характерником у справах жіночих був Гнат Хоткевич... А далі – зовсім цікаве для нас одкровення: "...Головна героїня цих романів, пантера від мужських сердець, була поетка Олена Журлива /Пашківська/, яку я особисто тоді не стрічала, не бачила навіть, але через подібність імен та псевдонімів /Олена Журлива, Галина, Журба/ раз у раз, мене плутали з нею... Раз у раз доводилося мені спростовувати цю помилку при першім знайомстві. – То це ви ця поетеса наша, що "Х" чи, "У" хотів через вас вішатись? Дуже приємно пізнати. – І відповідна посмішечка. Аж питаю колись Богацького, що воно таке? – Та це було щось неймовірне, - всі наші хлопці, включно зі мжою, мусили перейти, справжню чуму від Олени Журливої каже він, зітхнувши".

Не віддам тебе нікому!
Навіть сонцю золотому,
буду, ставить межі й грати,
щоб не сміло цілувати.

Це вже – Олена Журлива. Лірична героїня її любовних поезій не приховує силу й нестримність почуттів, які переповнюють душу. Вони, ті почуття, мінливі, часом протилежні, як це, зрештою, й буває в житті, коли, за Олесем, "з журбою радість обнялась". До речі, магічне поле лірики Олександра Олеся зачарувало й нашу землячку, спонукавши її навіть до прямих ремінісценцій з віршами видатного майстра, зокрема, його знаменитими "Чарами ночі". Пригадуєте: "Сміються, плачуть солов'ї, І б'ють піснями в груди..." І такі ще рядки: "Лови летючу мить життя! Чаруйсь, хмелій, впивайся..." У Журливої —

Життя не жде... Життя кипить
І ширить скрізь свої джерела –
бери ж від нього кожну мить,
яка принадна і весела.

Посівши чи не провідне місце в ранньому періоді творчості, любовна лірика й надалі лишалася тим природним, не скутим ніякими штучними берегами кришталевим струмком, із якого п'ють і будуть пити чар поезії її шанувальники.

П'янію знов... Життя жагуче
весною, з сонцем золотим,
Іде кохання неминуче
Й розчарування йде за ним...

Цілком у дусі панівних тоді літературних настроїв Олена Журливе разом із ліричною героїнею своїх віршів гойдалася на хвилях радості і смутку, коли "гарно й любо в світі жити", чи жити "сумно...важко!" Відтак любовний вірш нашої поетеси настроєвий, елегійний, сповненні мажорних чи мінорних медитацій, його неважко покласти на музику. Не випадково традиції української романсової лірики пов'язують і з іменем Журливої.

Поряд із любовною лірикою поетеса охоче зверталася до лірики пейзажної, створивши, зрештою, своєрідний "календаріум" - цикл віршів про різні пори року /"Напровесні", "Весна", "Мрійно даленіє", "Осінь... Тужно..." та ін./

Біліють пишні килими,
Зима вдяглась
У срібні шати,
І сніг, порізаний саньми,
Блищить під сонцем
Синюватий.

Пейзажистика Олени Журливої має, проте, певні характерні неоромантичні ознаки. У більшості випадків то не була постизація природи у чистому, сказати б, вигляді. Зображений у віршах пейзаж водночас і найперше передавав стан душі ліричної героїні чи поетеси, являв собою виразні імпресіоністичні картини. Те ж саме можна сказати і про любовну лірику, в якій інтимні переживання суголосно чи контрастно накладалися на замальовки натурні.

Осінь... Тужно...
Над пожовклою дібровою
наче заполоччю хтось шовковою
вишнв зоряну мережку...

Або:

Перший сніг лапатий, білий
Тихо в вікна зранку б'є,
Стогне серденько моє
І питає: "Де мій милий?"

Серед "хатян" Олена Журлива виокремлювалась і тим, що досить часто і плідно розробляла тему моря як загадкової, всесильної стихії, незбагненної й заполонюючої. Мариністика поетеси додавала нових штрихів її ліричним рефлексіям, забарвлювала їх у нові тони, додаючи, між іншим, нових штрихів і до творчого портрета та вподобань авторки /вірші "До моря", "Думка", "Зелене, синє, золоте", "Летять стривожені чайки" та ін./

Люблю тебе, блакитне море,
За вир стихії, за одчай,
З яким могутня сила боре
Гранітних криг зчорнілий край.

До 1917 року, року бурхливих соціальних катаклізмів, року народження і краху багатьох надій, Олена Журлива не видала жодної окремої поетичної збірки, як, зрештою, й доволі тривалий час після нього, але все ж зуміла витворити досить цікавий і своєрідний власний поетичний світ, здобутись на власний, хай і не дуже гучний поетичний голос, її лірика тяжіла більше до так званої міщанської поезії /міщанської в тому розумінні, що адресувалася вона насамперед людям міста чи відображала їх світобачення/. Називати її суто урбаністичною немає рації, надто вже багато маємо в ній "позаміських" картин, натурних малюнків, хоч подеколи урбанізація виявляється чіткіше "Місто"/. Поезії Журливої охоче друкувала періодика - журнали й газети "Українська хата", "Літературно-науковий вісник", "Промінь", "Народна воля", "Дзвін" та ін. Позбавлена декларативних соціальних мотивів, рання лірика поетеси, подібно до сонячнокларнетної поезії Павла Тичини, вигравала барвами веселки, переливалась музикою, іскрилась очікуванням світлих життєвих змін.

І вони сталися напровесні 1917 року, коли впав царат. Прийшла в Україну така жадана, така довгоочікувана воля, "прийшла озброєна й міцна, як давній лицар, просто з поля". Так писала Журлива у вірші, датованому сімнадцятим роком. Це був, здається, перший її вірш, позначений таким виразним втручанням поетеси в суспільне життя, такою виразною реакцією на події. Пізніше стане відомо, що багато висловлених надій виявилися лише бажаними, багато - ілюзорними, але тоді, в 17-му, вірилося щиро, говорилось відкрито, від серця:

Встеліте шлях квітками їй,
зустріньте дні нової ери –
назустріч волі молодій
поодчиняйте ваші двері!

У пізніших рецензіях ці рядки віднесуть до подій жовтня 1917-го, але то буде неправда. Поетеса ще довго роздивлятиметься навкруг, перебуде ще багато сумнівів, вагань. І тільки значно пізніше стане писати оди новому режимові. А тоді, навесні 17-го, як і в роки громадянської, житиме звичними, ще "хатянськими", літературними й суспільними надіями. Тому є немало свідчень.

Звичайно, не лише поезією жила Олена Журлива. Іншим її захопленням, іншою гранню таланту був світ музики. Наша героїня займалася нею цілком професіонально, вела соло в університетському хорі, "брала уроки в артиста опери М.В. Микиші і багато подорожувала, виступаючи в концертах. Сімейний архів зберігає афішу про виступ "відомої поетеси-співачки" в Полтаві, де вона виконувала українські народні пісні, класичні романси і читала свої вірші". Більше того, на рубежі 20-30-х років Журливу запросили до столичної харківської опери, де вона виконувала кілька вокальних партій. Відтак стає зрозумілішою природа тонкої звукової інструментовки та мелодійності багатьох її поезій.

Не менш професіонально ставилась Олена Журлива й до педагогічної праці, викладаючи філологію в школах і навчаючись у Київському інституті народної освіти /закінчила 1922 р./. Літературознавець Леонід Бойко пише, що Олена Костівна одержала й диплом кандидата філологічних наук. Учительська праця, зрештою, все наступне життя лишалася надійною житейською опорою, навіть і найперше в часи, коли не писалося не співалося.

І все ж література, поезія лишалася першою, найтривкішою любов'ю. Журлива стала писати нариси, статті, перекладати російською мовою твори Лесі Українки, Стефаника. Перша половина

20-х років лишається в її творчій біографії періодом пошуків, вагань, душевної невлаштованості. У цей час у неї "...в душі - всього доволі". Пригадуєте мажорне привітання волі в 17-му?

У 1925 р. Журлива пише вірш про те, як щодня приходить їй у думки "стара знайома" - зневіра, "заходить в мозок мій, блукає навмання, бере всі радості, лишає втому" /вірш "Щодня приходить"/. Мотив утоми неодноразово звучить як рефрен, поетеса ж раз у раз переконує себе в необхідності боротьби:

Спочити? Ні, в останній бій,
в глибінь життя, в безодні виру,
щоб там знайти шаленість мрій,
любов і віру!

Від чого спочити? Лірична героїня /чи авторка/ кілька разів повторює це слово. І не відповідає на нього. Вона ніби боїться спокійно задуматися над життям, спішить поринути у стихію, віддатися її всевладності. Поза сумнівом, Олена Журлива переживала складну душевну кризу, відчувала болісну внутрішню роздвоєність від споглядання навколишньої дійсності, від кризи чи й краху сподівань.

Не знаю я... Пополовині
розбився розум і чуття...
Тривожно, сумно жить людині,
Коли подвоєне життя!

Перша збірка поезій Журливої "Металом горно", яка з'явилася 1926 року, сприйнялася критикою неоднозначно, тим паче, що й містила вона твори часто цілком полярні за естетичною вартістю. Мали слушність рецензенти, які дуже критично оцінили "соціальні" поезії молодої авторки, адже, кажучи пізнішим висловом Б.Корсунської, "грім литаврів не був у природі хисту поетеси...". Чому Олена Журлива стала писати такі твори, наражаючись на справедливу критику? Данина модній "злобі дня"? Можливо. Бажання виказати свою лояльність до режиму, який виставляв усе жорсткіші вимоги до митців? Теж не виключено. Може, ще щось?

У радянських джерелах ніде не згадується про еміграцію Олени Журливої за кордон, як не називається і її книжка "Емігранти". Відома ж письменниця Докія Гуменна таку звістку подає у своїх спогадах: "Одного разу зустріла я Олену Журливу, що повернулася з еміграції. Саме тоді вийшла її книжка "Емігранти". Ще молода, але дуже "дамиста" жінка, з хмарою ясного штучно кучерявого волосся на голові. Але скоро її не стало. Я запитала раз наївно, чому її не видно, то Дукин з усміхом відповів: "Ісчезла в голубом туманє". То був стиль з усього робити сміховинку... Взагалі ж не забуваймо, що нам прищеплювалася зневага до емігрантів, хоч би й вчорашніх". Тож, можливо, Журлива й надягнула залізний мундир офіціозу, примусила свою тендітну музу співати неприродним, але "потрібним" голосом.

Натомість властивіша поетесі інтимно-пейзажна лірика з тої ж першої збірки здобувалась на прихильні оцінки. Вказувалося, що "тут єсть і безпосередність чуття, і щирість, часом хороший, свіжий образ, інколи хороша картинка". Одначе питома вага такої лірики в доробку /і збірках/ Журливої щодалі зменшувалася: поетеса "неухильно рухалася назустріч соціалістичним перетворенням". Не варто, мабуть, полемізувати заднім числом із подібними характеристиками, тим паче, що природа появи їх, і саме таких, загалом зрозуміла.

Присвячена "каменярам нового світу", друга збірка Журливої "Багряний світ" /1930/ майже всуціль декларативна, заідеологізована. Тут і марення "світовою революцією", й оди комуністові та армії Червоній, і заклик до класової пильності /"Гей, не спи, не спи, голото"/, і "контрпропаганда". Лірична, наскрізь "жіночна" поетеса звертається до уявних ворогів і з погрозами, попередженнями. Залізний панцир все більше приростав до душі...

Чи міг він уберегти Олену Журливу від репресій, які розкручувалися? Життя переконує, що навряд. Зрештою, не вберіг. У 30-х роках поетеса майже зовсім не творила, пригнічена тривожними передчуттями. Виїхала навіть до Москви, аби не "мозолити" очі пильним харківським органам. Тут її й арештували 1938 року. Після кількох місяців слідства особлива нарада НКВС засудила Журливу до трьох років таборів. Тут вона навіть "перевиконувала план", звільнилася ж 1944 року.

Судимість зняли в 1946-му, повна ж реабілітація відбулася в кінці 50-х. Тоді ж, через 28 років після "Багряного світу", з'явилася наступна збірка - "Поезії", за змістом мало чим відмінна від попередньої. Те ж засилля казенного оптимізму, ідеологічної правильності, одописання. Наче й не було жорстоких ударів системи, якій співалася осанна.

Не будемо дорікати поетесі за безпринципність чи ще щось. По-перше, що неетично це з висоти часу. По-друге, є підстави говорити, що Олена Журлива, як і багато її сучасників, поезію, ту, що "треба", писала, а не творила. У 40-60-х роках справді витворила вона зовсім небагато поезій, суголосних тим, давнім, "хатянським". Ще ж раз піднятися до того молодого повноголосся вона не змогла, навіть не наблизилась до нього. Напевне й сама поетеса це відчувала і... вдавалася до маленьких хитрощів, але таких промовистих, таких характерних для неправедної доби беззаконня.

Олена Журлива неодноразово вдавалася до маніпуляцій із датами написання низки поезії. Вірніше, під поезіями, написаними в ранній, "хатянський" період творчості, ставилися дати пізніші, близькі до часів виходу нових збірок. Скажімо, під вміщеним у збірці "Червоне листя" віршем "Змарнів мій цвіт..." стоїть дата "1948". Насправді ж цей твір був написаний далекого 1911 року. Подібна ж ситуація з "Романсом", деякими іншими віршами. Крім усього, творилася й ілюзія безперервності творчості. Або інший прийом: під віршем-диптихом "Двоє крил", написаним і надрукованим 1910 року, у збірці "Червоне листя" фігурує 1931 рік, та ще твір тенденційно переполовинений: подана лише перша його частина. Річ у тім, що та перша частина мажорна усім змістом і фіналом /"Гарно й любо в світі жити"/. А от друга частина - "друге крило" - мінорна: "В світі сумно... важко жити...". Тож ніяк вона не гармоніювала з радянською життєрадісною дійсністю і, ясна річ, була несприйнятна. Політ "думки-чайки" продовжувався на одному крилі, як, зрештою, суспільні обставини змушували поетичний талант Олени Журливої летіти "на одному крилі", та ще й бутафорно-фальшивому.

Останній період життя Олени Журливої, враженої важкою недугою, означився виходом кількох збірочок віршів для дітей і збіркою "дорослих" поезій "Червоне листя" /автор передмови Л.Бойко/. Ця невеличка книжечка, попри деякі "знаки доби", все ж була укладена чи не найдбайливіше з усіх інших. За змістом вона була найближчою до Олени Журливої справжньої. Видана 1966 року, вона, очевидно, ще несла живлющий озон антикультівської відлиги, доби "шістдесятників". Кажучи образно і з певними застереженнями, та збірочка являла собою ніби другий край веселки, а перший край притлумлено і барвисто засвітився в небі української поезії далеких літ початку століття.

Література:

1. Див.: Бойко Л. Третє цвітіння// Олена Журлива. Червоне листя.-К.,1966. - С.5-11; Моторний О. Незгасна сила слова // Олена Журлива. Вибране. -К.,1974. - С.3-8.
2. Див.: Лебідь Ан. Рец. на зб. "Металом горно"// Життя й революція. - 1926.- № 6; О.Б. Рец. на зб. "Металом горно"// Червоний шлях. - 1926. - № 11-12 та ін.
3. Див.: Українська хата. Поезії./Упор. Вал. Шевчук/.-К.,1990.- С.67,
4. Див.: Журба Галина. Від "Української хати" до "Музагету"// Україна. - 1990. - № 45.
5. Журлива Олена. Червоне листя. - К.,1966.- С.37.
6. Див.: Українська хата. - К.,1990.
7. Там само. — с.24.
8. Див.: Моренець В.П. Володимир Сосюра. - К.,1990.- С.35.
9. Моторний О. Незгасна сила слова. - С.4-5 ,
10. Див.: Бойко Л. Третє цвітіння. - С.5-6.
11. Журлива Олена. Металом горно. - К.,1926. - С.113.
12. Там само. - С.116.
13. Корсунська Б.Л. Поезія нового світу. - К.,1967.- С.243.
14. Гуменна Докія. Жар і крига // Україна. - 1992. - № 23.
15. Лебідь Ан. Рец. на зб. "Металом горно"// Жит. і револ., с.113.
16. Див. детальніше: ...З порога смерті. - К.,1991.- С.187-188.
17. Див.: Українська хата. - 1911. - № 2. - С.71 .
18. Див.: Українська хата. - 1910. - № 5. - С.311.

Володимир ПОЛІЩУК

МАНДРІВНИК НА СОНЯЧНИХ ДОРОГАХ

Сторожук Андрій Антонович (Андрій Чужий), народився 4(17) липня 1897 р. в м. Умань. Письменник. Репресований у грудні 1934 р., засуджений на 5 р. ВТТ. Термін ув'язнення і заслання відбував у Карелії.

Реабілітований 1956 р. Помер 25 вересня 1989 р. в Москві.

Є письменники, котрі мають томи й томи написаного — віршів, прози. А вести мову про них якось важкувато, ба навіть і не хочеться. Згадані томи й томи чомусь не стимулюють думку, не живлять її, не підганяють уперед. Так, перерахував назви і ставиш крапку. А є митці інші, про яких теж писати нелегко, але з іншої причини: надто багато думок, асоціацій, емоцій викликають їхні твори. Тим паче приємно, коли таким митцем є письменник маловідомий чи забутий. Відкривши його для себе, хочеться розповісти й іншим.

Саме таким маловідомим нині поетом є Андрій Чужий.

Що вам каже це ім'я? Переконаний, що для більшості – майже нічого. А тим часом ідеться про дуже цікаву людину, нашого земляка Андрія Антоновича Сторожука, літературний псевдонім якого – Андрій Чужий. Судилося йому довге й дуже нелегке життя, пройшов же його письменник, зважуючи на життєві імперативи, напрочуд послідовно й гідно. Траплялося, протягом цілих десятиліть про Чужого не було ніде і згадки, лише на рубежі 70-х спромоглися окремі видання на публікацію добірок творів та в 1980-у вийшла єдина збірка поета - "Поезії". А восени 1989 року "Літературна Україна" опублікувала сумну звістку про кончину митця на 92 році життя.

То хто ж він, Андрій Чужий, як стелилася його доля?

"Мати в дорогу виряджала..."

Народився майбутній поет в Умані, у благодатному краю, славному й широковідомому своєю історією. Трударська "генеалогія" Андрія Антоновича (а народився він у сім'ї робітника) природно зумовила осягнення премудростей світу ледь не за Остапом Вишнею. У всякому разі пастушої "науки" хлопчакові скуштувати довелося, чому значною мірою має завдячувати майбутній поет Андрій Чужий. Бо можна з упевненістю казати, що основи світовідчуття, світобачення митця заклалися саме тоді, притому дуже тривко, назавжди. Про творчу майстерню поета йтиметься нижче, але тут зауважимо, це джерела багатьох поезій, "пейзажне" бачення світу звідти, з пастушого віку.

Я – пастушок.
Вдивіться, вдихайтесь:

Ще пахну степом розплетеним...
Під моїми ногами
Не стогне трава,
Не плачуть квіти,
Як не плачуть вони
Від бджіл і метеликів,
Як не плачуть діти і квіти
Коли їх топчуть обережними
поцілунками-позірами
Матері і зорі.

Ви відчули, звичайно, ще в зацитованих рядках не лише пейзаж, там зримо постає філософія життя, до того ж, філософія саме Чужого. Наука природи, наука навколишнього світу формували митця й людину купно з материнськими повчаннями-порадами – щедро відкривати погляд і душу зустрічним людям, ближнім:

— Може, ця людина в цю хвилину
має потребу відчути співчутливе доторкання твоєї душі,
хоч і людина ця тобі неначе й стороння.

Добрими, надійними друзями Андрія з дитинства були книги, які охоче призбирував, читав, багато читав, бо сприяла й бібліотекарська посада, якій віддав перевагу перед одержаним фахом телеграфіста. Бурхливі події 1917-20-го років захопили у свій вир і Чужого: й комуністом став, і воював. Одначе згодом бібліофільство знову перетягнуло, та й літературне життя цікавило. Тим паче, що Умань періоду громадянської війни опинилась на перехресті багатьох подій, у т.ч. й літературно-мистецьких. Чого варте хоча б тривале перебування в містечку Леся Курбаса з театром. На той час А.Чужий уже віршував, приглядаючись найперше до модерних віянь у поезії. Помітною своєрідністю лірики поета була її наскрізна пройнятість особисто пережитим. Але то був не голий автобіографізм, бо напрочуд органічно він зливався з проблемами загальнозначимими, гуманістичними. І в кожному такому, здавалося б, зовсім інтимно-приватному випадкові поет знаходив можливість бачити загальнолюдське неповторним, властивим тільки йому, Андрієві Чужому, поетичним зором. 1922 року митця спіткало велике горе - від сухот померла дружина Лідія Гуревич. Її пам'яті поет присвятив поему "голосіння", де вже самі засоби змалювання образу коханої яскраво відтворюють душу не тільки її самої, але й автора-оповідача, який виступає тут в образі "я-героя".

Я любив дівчину Ліду
з теплими-теплими очима,
глибокими, як небо.
В її очах і душі була просторо
сонцям, кометам, зорям
і мріям всіх земних дітей...
Ліда вмерла
й понесла з собою в очах своїх
мій відбиток,
мій Всесвіт – тепло душі,
і я плачу, плачу, плачу,
багато, багато, багато років.

Ви, шановний читачу, вже мабуть звернули увагу на форму поезії Андрія Чужого. Справді, його вірші не скуті римою чи ритмом. І хоча є в доробку поета твори з ритмічною організацією, та кількість їх зовсім невелика. Здебільшого ж у Чужого переважає вільний вірш, який можна назвати і поезією в прозі. Не випадково одні й ті ж твори митця друкувалися і як поезія, і як прозовий текст. Таку властивість творів поета найперше можна пояснити ранніми його захопленнями літературним авангардизмом.

"На стежках футуризму"

Пишучи про першу – футуристичну — "літлюбов" Андрія Чужого, не можна не згадати про хрещеного батька українського футуризму, "короля футурпрерій" Михайла Семенка. Зазнайомилися Чужий із Семенком в Умані, куди вже тоді знаменитий Михайль опустився зі столичних високостей відвідати ще одну знаменитість – Леся Курбаса. Було те в самий розпал громадянської. Факт зустрічі наш земляк закарбував у поемі "Давно нема ні Леся, ні Михайля, а голоси їх Софіївка береже й досі". Так стежки футуризму несповідимі. Тож і судилося зустрітись Чужому з Семенком на тінистих алеях Софіївки та ще й за романтичних обставин. Одухотворений Андрій прогулювався з такою ж одухотвореною Наталкою, читав їй вірші, коли

... до нас несподівано підійшло двоє
Одного ми знали -
це був Лесь Курбас,
а другий сам себе представив,
поручкавшись з нами:
— Михайль Семенко!

Тоді ж Семенко з Курбасом знаменито виконали Шевченкові "Гайдамаки", перший вів соло на скрипці, а Лесь Степанович читав, продовжуючи свято поезії.

Після пам'ятної зустрічі Чужий, і без того прихильний до пошукового слова в письменстві, пішов за Семенком. Та що там "за", — поряд, пліч-о-пліч, дружно. Разом споруджували "Катафалк мистецтва", підписали декларацію "Футуристи проти Зеленого Змія"", симпатизування якому "дезорганізує нашу роботу і нівелює зусилля Радянської влади в напрямку соціалістичного розпланування життя", могли гайнути до "футурпрерій" чи шляхетно пройтися по смітнику. Ця епохальна подія зафіксована у вірші Чужого "Ми з Семенком на смітнику", де є такі наприклад, рядки:

Семенко, брате, я теж кудлатий,
наробим дива у світа хаті
ковтнемо вічність
утопим сонце
запалим ніч і ляжем
спати сатані в вуха.

Інколи вони і справді "робили диво", як-то шарада того ж А.Чужого "Мачх", де й сама назва загадкова, а зміст і поготів /цитуємо фрагмент/:

...пер
ер
реп
плі
пліт
літ
літа
іта
та та та та
айайайайай
ссссс
я
гррррр
О!

Прекрасна, глибокозмістовна річ. Сприймається однаково добре, що на зір, що на слух. Так зване "поезомалярство" - "винахід" Семенка, - суть якого Микола Бажан, у ранньому віці теж симпатик футуризму, пояснював так: "Винахід" полягав у використанні поліграфічних засобів,

грі шрифтів, ускладненій верстці, це мусило посилити виразність поетичного змісту, його ефективність, а насправді розпорошувало увагу читача, відчуття змісту, сили і ритму слова".

Подібні епатажні "вибрики", одначе, не домінували в творчості самого Семенка, ні, тим паче, Чужого. За тією зовнішньою розхристаністю ховалися навдивовиж чутливі, вразливі і ранимі душі, які гостро реагували на навколишній світ. Так, вони хотіли виразити його і себе в ньому незвичними словами, формами, то який у тім кримінал? Так, вони /перш за все Семенко/ інколи були агресивні /на словах!/, гостроязикі. Ну то й що? Суть же в тому, що вони футуристи /і Семенко та Чужий у тому числі/ - хотіли збагатити літературу і часто досягали свого бажання, їм давали застоюватися чи бронзовіти якимось "обраним" формам чи навіть найбільш революційно-пролетарським. Андрій Чужий у тій футуристичній фаланзі займав видне місце, часто друкувався на сторінках "Нової Генерації" та інших видань. Крім поезії, писав прозу, інколи тим же "поезомалярством". Перу Чужого належить роман "Ведмідь полює за сонцем", твір значною мірою автобіографічний, фрагментами друкований лише в журналі /1928/. Олексій Полторацький, критик відомий, частіше - сумновідомий через свою ідеологічну ортодоксальність, спромігся дати належно високу оцінку твору і зазначив: "Немає сумніву, що колись буде видано і цей роман - хоча б тому, що його пізнавальна вартість дуже велика... Чужий розповідає в ньому й про своє дитинство... і про саму Умань, про людей, які жили там, про революційні події, які відбивалися і на уманському житті, про цікавих людей, які жили там у ті роки".

Прихильність Андрія Чужого до футуризму видається зовсім не випадковою. Мабуть, тільки у цій літературно-естетичній площині, з її безбережними можливостями експериментаторства, майже абсолютною нескутістю форми, міг вільно почуватися поет. Прочитавши багато зі створеного Чужим, важко уявити його поезію в певних строгих формах. Це однак не заперечує поетове відчуття ритму, музичності слова. Інколи навіть римування. Зрештою, Андрій Чужий внутрішньо почувався вільним у літературі все життя, попри всі негаразди і перешкоди.

...У 1926 році поет за сімейними обставинами переїздить до Москви, і з тим містом пов'язана вся його подальша доля, аж до кончини. Проте зв'язків з Україною та її письменством Чужий не поривав, якщо не рахувати тої довжелезної паузи в майже сорок років, коли наш земляк зовсім не друкувався. Причина? Для нашого письменства традиційна: "Сталінські репресії, — читаємо в некролозі, — "змушують" його робити і в трудовій, і в творчій біографії жорстоку й несправедливу паузу... Тривала вона аж до 1953 року".

Андрія Чужого заарештували майже одразу після відомого вбивства С. Кірова, у грудні 1934 року. Висунуті проти нього звинувачення не підтвердилися, та "компетентні органи", як відомо, "не могли помилятися". Поета засуджують на 5 років таборів і відправляють до Карелії. "Між іншим", - із притаманним йому гумором писав Андрій Антонович в одному з листів, - був 23 роки у "відрядженні", в "Академії живого досвіду" на Соловках і інших "командировках". Копав канави, доглядав телят, корів, сушив сіно, строїв дороги, бараки, пиляв ліс, різав дошки, грузив шпали і т. ін." Тільки після смерті Сталіна поетові було дозволено повернутися до Москви, хоч до друку творів не допускали довгі десятиліття.

Та неприхильна доля, всіляко випробовуючи Андрія Антоновича, лише загартувала й поглибила його гуманістичні почуття, його органічну злитість із природою, життям.

"Я вистраждав свою людину"

Андрій Чужий мав цілковите право на такого змісту заяву, бо у своїх гуманістичних устремліннях був навдивовиж послідовним. Ще на самому початку творчого шляху, в роки безумовного захоплення футуризмом, в роки не дуже милосердні /скоріше - дуже немилосердні/ наш поет публікує справжню перлинку-мініатюру "Жменя сонечка"/1923/

В місті
Під покаліченим хрестом
Дитя плакало.
/Не знало, що крильми проростало/:
"Дайте жменю сонечка,
дайте!" -
благало.

У семи коротких рядочках, як всесвіт у краплині води, відбилося творче єство і творче кредо Чужого. Проживши довге і многотрудне життя, поет, безумовно, зустрічався з багатьма неправдами,

прикрощами, але в його поезії годі знайти хоча б якийсь негативний образ. Добро, Любов, Сонце проймають усю творчість митця, наповнюють її справжніми християнськими доброчинностями і мораллю. Людина в суті своїй прекрасна. — стверджує поет, - і якщо вона має сили завжди бути людиною в істинному, глибокому розумінні цього слова, — вона вийде переможцем із будь-яких злигоднів, здобуде найкращу цінність - опанувати саму себе. Можна назвати низку блискучих поезій, які стверджують сказане: чи то виразно "програмний" віри "Я вистраждав свою Людину", чи притчового плану поезія "Покохав горбату", чи привабливий житейською мудрістю дитини вірш "Виліпи, мене, дідусю" тощо...

Критики від ідеології, пишучи про гуманізм Чужого, обов'язково супроводили його епітетами, найтиповішим із яких був "абстрактний" /читай, отже, що не зовсім нам, не зовсім соціалістичний/. А він — гуманізм Чужого - і справді був всезагальним, планетарним, як і само поетичне мислення митця:

Від мене пахне степом
розплетенним,
стриноженнми кометамн,
ходжу босий я
по Землі, зорямн зрошеній...

Або:

Як радісно й легко почувати
Себе братом чи сестрою
У всеземній хаті!

Подібних метафор у творах Андрія Чужого безліч. Для поетової думки, поетового образу кордонів не існувало, чи існували вони для нього дуже відносно. Митець, міцно врісши пуповиною в українську землю, вільно, легко й радісно вбирав прекрасність усього світу /"Зо мною перегукуються сопілки пастушків прозоро-зеленої Данії, Аргентини, Канади, Іспанії"/ чи його геніїв /скажімо Паганіні, Бетховена.../.

"Старанний учень славних вчителів"

Може, трохи й банально звучить, але перефразувавши відомий вислів "Скажи мені, хто твій учитель...", можна з великою певністю судити про Андрія Чужого та його поезію. Своїх учителів він вибрав сам ще в юності, і був їм вірним усе життя, ставлячи власний поетичний голос під їх камертони. Але, як сам пише, "не мавпував" учителів: "А хто мені заборонить попробувати бути поміж своєрідних оригінальним, неповторним? — риторично запитував він і продовжував: — Мені здається, це легше, ніж мавпувати — бути схожим не на себе...". У згаданій вище поемі "Уже нема ні Леся, ні Михайля..." А. Чужий пише:

Ми немов відчували тепло рук
Присутніх з нами тут:
Сократа, Сковороди, Бетховена,
Тараса Шевченка, Уїтмена, Блока,
Тичинн...

Власне, коло обраних в юності учителів наступні десятиліття розширилося хіба що за рахунок одного імені - Чюрльоніса. Кожен із названих велетів по-своєму вплинув на талант А. Чужого, формуючи його естетичне кредо. Поет прагнув незвичайних слів, "пісень поезій".

Щоб радість в них жила така,
Була любов такої сили,
Яка б і камінь розтопила,
Щоб мертвих розбудила
Й поставила на крила.

Та навіть у цьому нешнрокому колі вчителів були особливо близькі - Уїтмен і Чюрльоніс. Їхня творчість і їхня мистецька філософія буквально пронизали поезію Андрія Чужого. Не в одному

вірші згадує поет їхні імена, даючи нам, читачам, можливість якнайближче і якнайглибше зрозуміти свій внутрішній світ, належно його оцінити. Поет палко прагнув оригінальності в поезії /"Мені приємніше бути не таким, як усі"/, але розумів і говорив, як важко бути своєрідним у тих сферах, де так розкішно запанував Уїтмен /"Я знав, як важко після Уїтмена бути своєрідним..."/. Зрештою, Чужий в осягненні світу природи і світу людини сміливо йде уїтменівським шляхом, сповідуючи пантеїстичні ідеї, боготворить сонце і землю, дерево і траву. І не клопочеться тим, що його звинуватять у "вторинності", наслідуванні і под.

...оскільки може претендувати
на самостійність той,
хто всесвіт своєї душі
будує із всесвітів великих поетів,
мислителів минулого й сучасного.

Творчість Андрія Чужого багатопроблемна і глибокозмістовна. Ніби вже і сказано про неї тут немало, та ще більше лишається не сказаним. Очевидно, це властивість саме справжньої поезії. Літературний доробок поета-земляка, безсумнівно, ще буде привертати пильну увагу дослідників і шанувальників художнього слова. Відлетівши у вічність, митець, однак, буде ставати нам ближчим, зрозумілішим, доступнішим, як про те й писав пророчо в одному з віршів:

Вам здається - я Чужий,
це Вам лише здається,
а насправді – я
Вам близький-близькнй.

Література:

1. А. Чужий. Твори. Черкаси. — 1997 .
2. В. Поліщук. Вінок лавровий, вінок терновий. Черкаси. 2000 .

Володимир ПОЛІЩУК

"ЛЮДИНО, Я ЗАВЖДИ З ТОБОЮ!"

/Степан Бен/

Бендюженко Степан Федорович /Степан Бен/, народився в 1900 р. в с. Лозоватка Шполянського р-ну. Українець.

Поет. Журналіст. Заарештований 27 липня 1937 р. 22 жовтня 1937 р. НКВС СРСР виніс постанову розстріляти. Вирок виконано 1 листопада 1937р.

Реабілітований 15 серпня 1958 р.

Один за одним мчать автобуси асфальтівкою Черкаси-Умань повз село Лозоватка, що на Шполянщині. Багатьом пасажирам, напевне, приглядається воно своєю мальовничістю, якоюсь урочистою світлістю, ошатними будівлями. Та мало хто знає про славні і трагічні літературні імена, пов'язані з Лозоваткою. Сказати лише, що тут довгий час проживала родина Филиповичів, один із її членів — Павло Филипович - увійшов до історії українського письменства як поет-неокласик, видатний вчений і перекладач. А ще родом із цього села два колишні письменники — "плужани" Онопрій Турган і Степан Бен. Усі троє були піддані репресіям у 30-х роках і трагічно загинули. У цьому нарисі мова йтиме про одного з них – Степана Бена /Степана Федоровича Бендюженка/.

Він — ровесник віку, народився в сім'ї потомствених селян-хліборобів. Напевно, оця давня родова прив'язаність до матінки землі, до праці, до гармонійної узгодженості з природою, світом стала визначальним чинником і генезою естетичних принципів поета Степана Бена.

Хороше бути ліриком степу,
Молодим косарем
І поетом! (І)

— напише він в одному з віршів.

Зрозуміло, селянський хлопець не мав можливостей одержати вишукану освіту, яка б, безумовно, відгранила його талант, але так само безумовно наклала б відбиток і на його внутрішнє світосприймання. Тоді б ми теж мали поета, але поета іншого звучання. Та що гадати... Сталося так, як сталося, як було природнішим за конкретних соціальних умов.

Лозоватська однокласна церковно-приходська школа, яку С.Бен закінчив 1912 року, а потім Керелівська /тепер с.Шевченкове на Звенигородщині/ вчительська семінарія, в якій юнак закінчив другий підготовчий клас, або чотирикласну школу – ото його шлях "у науку". Вчився добре, був нагороджений грамотою. Далі не дозволяло навчатися скрутне матеріальне становище, тож лишився єдиний шлях — самоосвіта.

До революційних подій Степан Бен прилучився в 1920 р., коли потрапив до 24-ї Залізної Самарської дивізії, в якій невдовзі став політруком /2/. Тут серйозніше зайнявся поезією, надрукував

перші твори в армійській пресі. Почавши свої публікації в періодиці віршем "Ми" з мільйонновживаними і від того "класичними" образами-символами "заліза", "бетону", "мозолів" в под., в якому оте "ми" сприймається не тільки як прекрасний і праведний моноліт, але і як глуха, "залізобетонна", нечутлива до щирих душевних переживань маса, поет надалі повністю відкидає таку естетику. По-перше, він майже не відгукується на політизовану "злобу дня", а по-друге, навіть у нечисленних своїх "соціальних" поезіях С.Бен стає на позиції значно гуманістичніші. Наприклад, в осмисленні революції і громадянської війни /триптих "Краю мій"/ відсутнє випинання класових протиріч, виразно звучать трагедійні струни людського болю:

Ну й випили ж тоді вина ми!
Того вина, тієї слави
Довіку не забуть.
Заскиглить чайкою десь мати
І буде сина виглядати,
Та невесела ж його путь!..

У 1922 році Степан Бен демобілізується з армії й повертається до звичного ладу життя: "Яка глибока, невимовна радість - По довгих роках боротьби та мандрів "Зустрінуть дім і милих у цвіту!". Це повернення у природну стихію буття теж було для поета до певної міри знаменним, адже відтак остаточно визначається тривке коло його поетичних інтересів: людина — природа — земля і праця на ній. Звичайно, означені поняття виступають у привабливих художніх образах з тонким психологічним і філософським підтекстом.

Як і багато інших молодих поетів його доби, Степан Бен у своїй творчості "перехворів" впливом і наслідуванням Тичини. Але навіть у наслідуванні не губився, бо мав, за словами відомого літературознавця О. Дерожкевича, "безперечний хист імпресіоністичного поета-лірика" /3/.

Степан Бен організаційно належав /з 1924 р./ до спілки письменників "Плуг", але чи не найсуттєвішу роль у становленні молодого поета, у формуванні його естетичних уподобань відіграли поети-неокласики, насамперед Микола Зеров і Павло Филипович. Павло Петрович знав Бена як земляка, а згодом у Києві познайомив його із М.Зеровим. У кількох журналах 1924 року зустрічається хронікальна звістка про літвечірку в ВУАН, на якій читали свої твори М.Рильський, Т.Осьмачка, В.Підмогильний. А Микола Зеров крім своїх перекладів пречитав і кілька поезій Степана Бена, котрий не наважився виступати перед такою поважною аудиторію /4/.

Думається, що саме неокласики спонукали С.Бена до дальшої праці над собою, де студіювання класичної світової літератури, зокрема, античної, творів Гете, Гейне, Гюго, Міцкевича, читання й перечитування "Кобзаря" тощо /ці книги були в Беновій бібліотеці/ /5/. Тому, очевидно, віршам поета властиве вдивляння у мистецькі зразки світової культури, ремінісценції з них /вірші "З Ріхарда Демеля", "Дороги" та ін./, користування як класичним метром, так і прозорим верлібром, у якому виразно вчувається внутрішня мелодійна ритміка. Не цурався поет і античної школи, яка в його творчості найповніше, мабуть, виявилась в очевидному міфологізуванні природи, в пантеїстичному звучанні пейзажної лірики / найбільш показовий тут вірш "О друже мій, ти брат по крові"/:

О друже мій, ти брат по крові
Рослинам всім, і назвам, і речам!
Он птиця за рікою
Бозсило сплескує крилом,
І наші ноги почувають втому,
Немовби з нею ми злились в одно.

У 20-х роках поезії Степана Бена досить часто друкувалися в журналах "Плужани", "Червоний шлях", "Життя й революція", "Нова громада", "Глобус". Поет із рідної Лозоватки, де він постійно жив і працював у місцевій та сусідній княжицькій школах, досить часто їздив до Києва і Харкова, брав участь у з'їздах "Плуга", листувався з літераторами, зокрема, з Сергієм Пилипенком. Разом із Онопрієм Турганом та братом Павла Филиповича — Олександром Степан Бен брав діяльну участь у громадському, просвітницькому житті села. І, звичайно, жив турботами хліборобаселянина, його відчуттями.

Така теплинь лежить на всьому,
Рілля по-весняному так пухка.
Немов би вилив хто під ноги
Відро парного молока.

Або:

Дзвенять хрущі, цвітуть черешні,
Дівчата водять журавля.
А вечір ловить на гнуздечку
Золотогривого коня.

1929-й рік став у долі поета особливо пам'ятним. Нарешті у видавництві "Плужанин" виходить його збірка "Солодкий світ", до якої увійшли і друковані вже в періодиці вірші, й недруковані поезії. Зауважимо, що книжка вийшла в час, коли у країні вже відчувалися тенденції до тоталітаризму, коли літературна боротьба набувала все помітнішого політичного забарвлення, коли зусиллями вульгарно-соціологічної критики відверто цькувалися окремі літератори й цілі літоб'єднання. Дісталося й Бенові. Рецензуючи збірку "Солодкий світ", критик В.Норд писав, що її автор "дивиться на світ очима молодого ченця з старої картини, чи самотнього рибалки над левітанівським вічним спокоєм, чи сільського вчителя-мрійника". Робився висновок, що С.Бен забуває про конкретну "класову людину", що він лишився "у старому селі" /6/.

Чи такою вже "позасоціальною" була поезія Бена?

Маємо всі підстави твердити, ще поет вслухався і вдумувався у навколишню дійсність, особливо це стосується окремих віршів, написаних у кінці 20-х. Тогочасна критика, наприклад, віднесла до творчих невдач С. Бена вірш "Катастрофа". Де речі, і в 60-х роках з приводу цього твору писалося про нерозуміння поетом "бурхливого розвитку подій" /7/. Дозволимо собі не погодитися з такими вердиктами. Навпаки, Степан Бен, зорієнтований у своєму життєвому і творчому світобаченні на загальнолюдські гуманістичні ідеали, відчував наближення суспільної катастрофи, яка несла народові й людині біди і страждання, зумів показати її у виразних образах-символах:

Усе тріщить,
Кружляє,
Гине,
Летить у безвість...
Шкереберть!
Собор чи балка упаде на спину,
Роздавить мій хребет?
А бочки ядрами з пивниці
На переляканих людей!
І падає?!
Летить земля, мов птиця,
підбита мисливцем.

Яка далека ця апокаліптична картина від тих барвистих, акварельних пейзажів, писаних раніше! Тут поет рішуче переходить до філософського осмислення буття. Не доводиться казати й те, що подібний хід Степана Бена випадковий. Адже невдовзі після "Катастрофи" з'являється "Ода", яка не ввійшла до збірки, але надрукована в журналі "Червоний шлях /8/.

У поезії, котрій судилося стати останньою прижиттєвою публікацією С. Бена, його гуманістичні принципи заявлені чітко й недвозначно, робиться небезуспішна спроба художньо осмислити діалектику поступу у просторі й часі, поступу, в центрі якого стоїть людина.

Я чую, як згуки проходять крізь мене,
Від мене,
І далі...
— Згуки людей,
що родились раніше,
і тих, що народяться після,

і тих, що можуть і працюють зо мною...
Людино, я завжди з тобою!..

У тому ж таки 1929-му сталася в житті С.Бена ще одна маловідома подія, яка круто вплинула на його подальше буття. Мається на увазі те, що поет був уперше заарештований Шполянським райвідділом НКВС. У нечисленних публікаціях про поета ця подія не згадується, Шість місяців пробув Степан Бен під слідством у Черкаській тюрмі, звинувачений у "контрреволюційній націоналістичній діяльності", у "прокуркульській" спрямованості творів. Після звільнення з під варти Степан Федорович говорив дружині, що слідчий, який вів справу, настійно радив йому поміняти професію. Нагадаю, що поет працював учителем української мови та літератури в місцевій школі. Отож зараз цілком очевидно, що арешт був одним із симптомів згортання процесу українізації, органи НКВС "набивали руку", готували "базу" для майбутніх процесів. Подібні Беновому "профілактичні" арешти були непоодинокими, згадаймо хоча б таку акцію щодо Михайла Драй-Хмари /9/.

Далі життя С. Бена нагадує суцільну круговерть. Поет намагається повернути втрачену життєву рівновагу, вимушено виїжджає напровесні 1931 року до Ігарки, де завідує початковою школою, працює "громадським інспектором цін". Про останню посаду свідчить пожовкла і перетрухла від часу довідка 1932 року, що випадково збереглася. Влітку того ж року, долаючи неймовірні труднощі далекої дороги, до С.Бена їде дружина з малолітніми дітьми на руках /синові Олегу було 4 роки, дочці Майї – 3/. Була в поета ще одна дочка — Женя, та їй судилося прожити на світі лише тиждень. Однак, саме її світлій пам'яті - "незабутній дочці Євгенії" - присвятив С.Бен збірку "Солодкий світ"/. Через рік уся родина повертається до Лозоватки, а звідти ще один виїзд поета — в Карелію, де він учителює в Медвежогірській фабрично-заводській школі, викладає російську мову та літературу. Але й тут пробув С. Бен лише рік і повернувся додому голодного 1933 року.

За плечима Степана Федоровича був тільки підготовчий клас учительської семінарії і значна самоосвітня робота, та він прагнув до більших знань, зокрема, фахово-педагогічних. Тому восени 1933 року вступає до Черкаського пединституту, однак з другого курсу мусив залишити навчання "через матеріальні обставини" й піти вчителювати у сусіднє село Княжу. Пам'ятаймо, який то був час: тільки-но почав відступати страшний голодомор, за плечима були старі батько-мати, двійко дітей. І все ж згодом С. Бен продовжив навчання, тепер уже в Київському учительському інституті. Навіть за таких скрутних обставин поет не поривав зв'язків з літераторами, листувався з ними, зокрема, з С. Пилипенком, Ю. Лавріненком, О.Турганом. Поетова дружина пригадувала, що на початку 30-х в один із днів у них гостював Остап Вишня. Уславлений письменник, знаючи творчість Бена, радив йому писати твори для дітей /9/.

Чи творив у ці роки Степан Бен? Так, творив, і цьому маємо чимало свідчень. По-перше, це стверджують рідні поета, його колишні учні. Він готував до видання другу збірку віршів, думав дати їй назву "Ластівки на клуні" /таку назву, до речі, має один із розділів збірки "Солодкий світ"/. Більше того, Бен писав і прозові речі, які, на жаль, не збереглися, по-друге, маємо й суто документальні свідчення офіційних органів, про що йтиметься нижче.

Отже, вдруге заарештовано Степана Бена 27 липня 1937 року в його рідній хаті. Вдова поета, Анастасія Арсентіївна пригадувала, що певний час чоловік був у Шполянській тюрмі, там через загратоване віконце бачила його востаннє. А потім був переведений до Черкас. Ніяких побачень з ним не дозволяли, рідним забороняли навіть виїздити з Лозоватки. Лише восени дружині вдалося вирватися до Черкас, але у в'язниці повідомили, що "трійка" засудила Степана Бена до десяти років таборів без права листування. З тим і повернулася додому, щоб пережити багато лих, які падали на сім'ю, щоб жити в невіданні про долю чоловіка довгих п'ятдесят раків.

Реабілітували Степана Бена 15 серпня 1958 року посметрно. А в свідоцтві про смерть С.Ф.Бендюженка вказали, що він помер 14 грудня 1943 року від бронхопневмонії /10/. У різних джерелах називалися й інші дати смерті поета.

Тільки недавно стало доступним "Дело № 5624 по обвинению Шведовского Павла Тимофеевича и др. по ст.ст.54-6, 54-11 УК УССР". Серед інших 33-х засуджених у цій справі й ім'я Степана Бена. Грубезний том "Дела" яскраво виявляє всю жахливість новітньої інквізиції, нелюдські механізми репресивної машини, катування, підтасовки і фальсифікацію документів, вимушені само- і взаємообмови, безпідставні, демагогічні, "ярликовані" звинувачення, повну юридичну неспроможність /якщо розуміти її із світової юриспруденції, а не в довільному трактуванні Вишинського "со товарищи"/. Однозначно свідчить він і про те, що в Україні майже всі репресії 30-

х "базувались" на класично поставленій" т.зв. справі СВУ. Степана Бена теж називали "єфремовцев", "ярим самостійником", автором "націоналістичної, контрреволюційної" збірки "Солодкий світ" і т.д. /11/.

Поета було звинувачено "як активного члена контрреволюційної націоналістичної шпигунської повстанської організації", котра нібито ставила за мету повалення радянської влади. Під час арешту й обшуку у Беновій хаті було вилучено "12 зошитів із замітками і віршами і 3 блокноти з віршами". На жаль усі вени втрачені. На жаль. Адже є підстави думати, що еволюція поетичної творчості Степана Бена відбувалася з наближенням до ідейно-естетичних позицій неокласиків.

Фінал цього фарсу про 33-х "лозоватських контрреволюціонерів" був трагічним /цитуємо за довідкою УКДБ/: "Постановою НКВС СРСР від 22 жовтня 1937 року Бендюженко С.Ф. був засуджений до розстрілу. Вирок виконано 1 листопада 1937 року о 24 годині. Місце розстрілу й поховання не вказане" /12/.

Так, у справі місця страти не вказано. Але можна з повною вірогідністю говорити, що поет загинув у Черкасах. Там і похований. У 1937-38 роках на околиці міста, біля старого єврейського кладовища, трупи репресованих "согласно инструкции, предавались земле". У грудні 1989 року там встановлено камінь-обеліск жертвам сталінських репресій. До того ж у згаданій довідці УКДБ сказано, і "Дело" про це свідчить, що "весь період слідства Бендюженко перебував під охороною в Черкаській тюрмі", звідти його нікуди не етапували.

Неправедна куля розітнула серце поета, коли йому тільки виповнилося тридцять сім... Йому вже не судилося знати, яких кривд зазнає родина. Не знатиме, як готуватиметься до ймовірного арешту дружина, зашиваючи у благенькі пальтечка сина й доньки трохи грошей "на чорний день". Не знатиме, що серпневого дня 1938 року трагічно загине під колесами вантажівки на польовій дорозі його 11-річний син Олег...

Погожої квітневої днини 1990 року до скромного обеліску біля старого єврейського кладовища в Черкасах підійшла Майя Степанівна Скрипник, дочка поета Степана Бена. Вперше за понад п'ятдесят літ прийшла на могилу батька. Хай дещо символічну, але ж... Поклала букет червоних троянд. А потім довго стояла, обхопивши руками холодний граніт. Поруч стояли чоловік, син, онука.

Всього тридцять сім літ прожив на світі поет. Він міг би зробити в літературі значно більше, ніж зробив, міг збагатити її. Не встиг...

Але й те, що вдалося йому, заслуговує на нашу вдячну пам'ять, на осібне місце в когорті митців українського "розстріляного відродження".

Література:

1. Бен Степан. Солодкий світ. -Х., Плужанин.-І929.-С.12.
2. Капустін Володимир. Степан Бен //Рад. літературознавство.-1966.-№ І2.-С.72.
3. Дорошевич О. Літературний рух на Україні в 1924 році// Життя й революція.-1925.-№3.-С.62.
4. Нова громада.-1923.-№10.-С.29.
5. Поліщук Володимир. Степан Бен і неокласики// Слово і час.-І990.-№10.-С.52-54.
6. Плуг.-1929.-№10.-С.7І-72.
7. Капустін Володимир. Степан Бен.-С.75
8. Червоний шлях.-І930.-№7-8.-С.29.
9. Недавно з Лозоватки прийшла сумна звістка: Анастасії Арсентіївни не стало. Вічна пам'ять цій настраждапій жінці.
10. Зазначене свідоцтво є у Шполянському райсоцзабезі, у справі А.А.Бендюженко.
11. Нині "Дело №5624" перебуває в Черкаському облдержархіві /арх.№2124/.
12. Довідка № 3/699 від 12 квітня 1990 р., з приватного архіву автора.1994

ПРЕПОДОБНОМУЧЕНИК КИПРІЯН ОЛІЙНИК

1887-31.08.1937

Купріян Васильович Олійник народився у 1887 році в с.Турія Новомиргородського району Кіровоградської області в селянській родині. Пройшов шлях від послушника до ієромонаха Свято-Онуфрієвського монастиря, На час арешту — священик в селі Залевки Смілянського району.

2 липня 1937 року заарештований разом з церковним активом Смілянським РВ НКВС. 4 жовтня 1937 року трійка при КОУ НКВС вирішила розстріляти.

22 жовтня 1937 року вирок виконано. 17 серпня 1989 року реабілітований Прокурором Черкаської області.

Життя ще одного насельника Свято-Онуфріївського монастиря - ієромонаха Кипріяна Олійника, — у вигляді архівних матеріалів являє собою масивний том, 300 з надлишком аркушів завтовшки в десять сантиметрів. Ця слідча справа містить у собі не одне життя: тут зберігаються матеріали іще на вісьмох мешканців села Залевки Смілянського району — трьох чоловіків і п'ятьох жінок, які не дали себе позбавити святої віри.

Господь призрів на їхні молитви й послав їм такого ж міцного у вірі пастиря. Монах, священик, вигнанець, новомученик Кипріян був родом з села Турія Новомиргородського повіту Київської губернії, тепер Кіровоградської області. Він народився 1887 року у простій селянській сім'ї і був наречений у святому хрещенні Кирилом. Його батько — Василь Олійник — дав синові лише початкову освіту, але своїм благочестивим життям прищепив йому з дитинства любов до Бога і до церкви, яким той не зрадив до свого кінця, кінця хресного.

Обравши єдино жаданий шлях служіння Богу, Кирило при першій можливості подався до монастиря. Несповідним Божим Промислом він також опинився у тій святій обителі, куди у свій час привів Господь і його духовних братів і однодумців — преподобномученика Тимофія Храпаченка і ченця Досифея /архімандрита Досифея Старова/: славному своїми традиціями і благочестям у Свято-Онуфріївському монастирі, де й перебував до його закриття — до 1923 року.

Тут він пройшов шлях від послушника до ієромонаха, сан якого прийняв з іменем Кипріян — на честь священномученика перших століть християнства. Тут він і скінчив би своє життя, аби не криваві події початку XX віку. Жовтневий переворот стався у рік, коли ієромонаху Кипріяну виповнилося рівно тридцять років.

Він не відлучався від Бога і мав ще час служити Йому і молитися за світ, за свій народ, який було силоміць втягнуто до кривавої м'ясорубки — так званої революції і громадянської війни. А що таке була громадянська війна, знали й монахи. Адже в тих самих лісах, віддалених від людських

селищ, з'являлися то білі, то червоні, і кожен вимагав притулку й хліба. Чимало місцевих жителів, серед яких були й родичі декого з чернецької братії, не сприйняли нової влади й чинили їй опір у партизанських загонах. Там були також і віруючі благочестиві люди, які вважали за необхідне постати на захист від богоборців, насамперед, свого права на віру. Ці угрупування влада називала бандами: ("банда" Сірка, "банда" Косюри), і знищувала, вишукуючи у віддалених лісах, у монастирях, де їм, траплялось, надавали притулок.

Духовний і фізичний опір новій владі чинили всі чесні люди, знаряддям же монахів залишалася молитва, яку вони підсилювали в час випробувань. Разом з усіма ніс свою чернецьку службу й монах Кипріян. У цей нелегкий час змінилося троє настоятелів: останній, архімандрит Іоанікій, був переведений до управління єпархією — на подвір'ї монастиря в Черкасах. Фактично настоятелем залишався — і про це розповідає очевидець тих подій протоієрей Іоанн Селецький, який відвідав монастир у червні 1999 року, — один із старійших за віком, саном і хіротонією насельників священноархімандрит Митрофан /Міщенко/. Його келейник-посушник, батько отця Іоанна Селецького, який прислужував йому шість років (у свій час його отець Митрофан благословив повернутися до численної родини, яка по смерті батька залишилася без годувальника — прим. ред.), розповідав синові про архімандрита як про людину високих духовних чеснот — аскета, щирого наставника й молитовника, щедрого на любов до своїх чад, доброго пастиря.

Коли монастир закрили, архімандрит Митрофан не залишив його й за сприянням віруючих, благочестивих людей села Чубіївки, де не було своєї церкви, очолив знов створену, офіційно зареєстровану релігійну общину-парафію при монастирській церкві святого Онуфрія Великого. Протоієрей Іоанн Селецький, який народився й виріс невіддалік — у трьох верстах — від монастиря, добре знав і досі добре пам'ятає настоятеля, при якому, як він згадує, вже читав на кліросі й виконував обов'язки канонарха.

"Усі приходи навколо були закриті, — згадує він у листі до архієпископа Черкаського і Канівського Софронія, — і люди з навколишніх сіл йшли до монастиря. Отець-настоятель, великий невтомний труженик на Божій ниві, "правив богослужіння за монашеським чином, чому сприяла й участь колишніх насельників, людей чернецького чина, які не відійшли від колишнього монастиря".

Можна цілком припустити, що серед тих людей був і ієромонах Кипріян Олійник, який з'явився в Залевках лише в 1934 році; доля ж архімандрита о. Митрофана Міщенка трагічна: його було заарештовано в Херсоні в 1935 році й кинуто до загальної камери у в'язниці, де утримувалися карні злочинці. За свідченням очевидців, "босяки збили його, зламали йому ребра і він скінчався".

Ієромонах Кипріян правив у Залевках усього рік: у 1935 році церкву закрили, незважаючи на відчайдушний опір віруючих. Це був єдиний храм на кілька сіл, закриття якого боляче вразило серця й душі людей, і, перш за все, самого Кипріяна, за яким його духовні чада готові були йти у вогонь і воду. От як висвітлює ті події і образ отця Кипріяна характеристика сільради, видана на вимогу НКВС у липні 1937 року

"...прибил в с.Залевки в 1934 роду служителем религиозного культа /попом/. Сразу после прибытия он оживил работу религийной громады, вследствие чего посещаемость церкви значительно возросла. Посещали церковь не только люди из с.Залевки, но и из окружающих сел, как, например, Бузуков, Сунки, Головятино, Смела й др. Люди под час религиозных праздников ночевали в селе десятками, и с каждым днем Олейник через свой актив привлекал в церковь все больше й больше колхозников. Актив Олейника - Юрченко Зинька, Конденко Степан, Марунич Мария, Гречана Явдоха вели агитационную работу по вовлечению людей до церкви... Олейник организовал через этих агентов сбор денег на ремонт церкви, проводил нелегальные собрания по хатах, совершал обряды говения, крещения и другие, на которых проводил контрреволюционную агитацию. Под руководством Олейника бригадир плотников Конденко Степан вел контрреволюционную подрывную работу, направленную на развал колхоза..."

Окрім місцевого активу отець Кипріян мав добрих помічників з монахів. З ним прийшли двоє ченців: ієродиякон Мотронинської церкви Прокопій Чорномаз, і, за свідченням, "протоієрей Тимофій, монах Онуфрієвського монастиря". Цим "протоієреєм-монахом" міг бути ієромонах Тимофій Храпаченко.

Коли церкву "на вимогу трудящих" було закрито, священик не полишив своєї пастви й докладав усіх зусиль, щоб повернути храм віруючим. За допомогою активу зібрав підписи під клопотаннями сам їздив до Харкова, де знаходилися управління мітриполією й уряд України. Члени його громади,

яку складали в більшості жінки, виходили навіть на демонстрацію до сільради з вимогою відкрити церкву, що, як зазначено в тій же характеристиці, "паралізувало роботу колгоспу". За все це Кипріян Олійник був у 1936 році заарештований і засуджений до виправних робіт на рік. Але воля до служіння Богу й людям у цьому п'ятдесятирічному ченці була така надзвичайно велика й така нестримна, що він не припиняв спроб добитися правди: їхнім гарантом він вважав нову конституцію, яка на папері гарантувала волю совісті й віросповідання.

Його дії до деякої міри межували з юродством. Вони вже давно дошкуляли як місцевим владним структурам, так і органам НКВС. Терплячка їм урвалася, коли у Великдень, 2 травня 1937 року, сотні віруючих зібралися до Залевок. Надзвичайний збіг обставин — великого цивільного свята з великим християнським не пройшов повз увагу влади. Відомо, що по Україні було розіслано вказівку про обов'язковий вихід у неділю, 2 травня, на "борьбу со свекловичным долгоносиком". Відомо, що цей "захід було зірвано. У селі Коробівка, наприклад, на Золотонощині, віруючі замість виходу в поле після святкової всенощної служби розійшлися по домівках і три дні, як і належить християнам, не виходили на роботу, чим, як зазначено на слідстві з приводу арешту Коробківського священомученика Михаїла Нечаєва, колгоспу завданий "значительнний материальный урон". "Матеріальний урон потерпів" і Залевківський колгосп: бригадир ремонтно-будівельної бригади Степан Конденко, член церковної п'ятидесятки, сплатив роботу п'ятьох теслірів на ремонті будови храму трудоднями.

Уже 3 травня відбувся перший арешт отця Кипріяна. Та, певно, ще не було вказівки, що робити з заарештованими "попами", і його випустили. У липні — нарешті надійшов довгоочікуваний секретний наказ із Москви: служителів всіх видів культу, які знаходяться під слідством, знищити. "На місцях" цей наказ зрозуміли дещо ширше: почалася масова планомірна кампанія по знищенню священнослужителів узагалі. В числі перших новомучеників Черкащини був заарештований 2 липни 1937 року святий Кипріян Олійник і водночас з ним члени церковного активу: Конденко Степан Пилипович, бригадир теслярів, нині також канонізований; Волошин Дементій Трохимович, тесляр; колгоспник Волошин Гавриїл Онуфрійович, які були засуджені до 10 років таборів. А п'ятеро жінок - Гречана Євдокія Харитонівна, Юрченко Зінаїда Пилипівна, Сохацька Параскева Мойсеївна, Марунич Марія Пилипівна і Болюбах Олександра Сергіївна - засуджені кожна до 8 років виправних робіт в умовах Крайньої Півночі.

Аж до жовтня тривало слідство, двічі переглядала справу Судова Трійка у Києві. Є підстави вважати, що весь цей час о. Кипріяна і його духовних чад тримали у Київському Лук'янівському острозі, який мав, і не без підстав, лиху славу катівні. 4 жовтня 1937 року Судова Трійка винесла остаточний присуд: ієромонаха Кипріяна Васильовича Олійника і члена церковного активу, мирянина Степана Пилиповича Конденка - піддати "высшей мере социальной защиты " - розстрілу, інших - ув'язненню у виправно-трудових таборах.

22 жовтня 1937 року Кипріяна і Степана мученицьки страчено. Їхні імена сяють у вічній славі мучеників за віру Христову. Реабілітовані залевківські сповідники 17 серпня 1989 року.

Література:

1. Святі новомученики: подвижники Черкаські: життя, подвиги, страждання. — Черкаси, 2001.

ПРЕПОДОБНОМУЧЕНИК СОФРОНІЙ МАСИЧ

15.01.1076-22.09.1937

Масич Софроній Васильович народився 15 січня 1878 року в с.Матусів Шполянського району. На день арешту "безприходний піп" в селі Матусів.

2 вересня 1937 року трійка при КОУ НКВС винесла присуд - розстріляти.

Реабілітований 15 травня 1989 року за Указом ПВР СРСР від 16 січня 1989 року.

Розказують, що жив у селі Матусів Шполянського району старець на ім'я Софроній — нібито чернець, над яким довго збиткувалися місцеві можновладці. Приведуть його до сільради і катують: то пальці прищемлять між двері, то ще якусь гидоту придумають. Або посадять у холодний вологий льох і не дають ні їсти, ні пити. Селяни всіляко намагалися допомогти нещасному. І до льоху знаходили дорогу: годували його, бо не міг тримати їжу розчавленими пальцями. Катів тих і кляли, і просили, а не могли нічого вдіяти: дуже ті полюбляли знущатися з попа. Нап'ються до неподобства й розважаються.

А старець — що? З нелюдським терпінням зносив він, кажуть, свій хрест. Лиже шепотів розбитими губами: "Господи, прости їм... Боже, помилуй мене, грішного..." І до того довів своїх мучителів, що вони пройнялися містичним жахом: ну не може ж звичайна людина бути такою безсловесною, колись же вийде з себе, не витримає! Аж ні, старець жодним злостивим словом не прохопився на збиткування, а лише шепотів своє: "Господи, помилуй мене... Господи, прости їм..."

І раптом наче прозріли їхні катівські душі. Щось привиділося їм чи відкрилося, але змінилося їхнє ставлення до мученика, ніби схаменулися кати: з повагою і навіть з деякою боязкістю дивилися вони на свою жертву. Дійшло до того, розказують, що, коли почули, що старцеві загрожує арешт, вони почали переховувати того від НКВС!

Святий Софроній Масич народився у селі Матусів Черкаського повіту Київської губернії. У святому хрещенні, цілком вірогідно, був наречений Серафимом, в день пам'яті якого з'явився на світ, про що свідчить його чернецьке ім'я.

Ця древня земля віддавна ще славилася своїми монастирями, які складали духовну скарбницю православ'я на Київщині. Можна впевнено припустити, що не раз майбутній святий у дитинстві бував на прощі у Лебединському чи Виноградському монастирях, а до Києва, до його славної Печерської Лаври кожен віруючий хоч раз за життя, але обов'язково ходив, і ходив пішки.

Батько святого — Василь Масич – селянин середнього достатку, був людиною церковною і глибоко віруючою. Не здалося б дивним, якби він служив у одній з двох церков, якими володів Матусів, — церква Вознесіння Господнього, 1819 року створення, і нова, дерев'яна, зведена коштами і силами парафіян за вісім років до народження святого — Свято-Димитрівська. Належність до причту відкривала б дітям шлях до духовної освіти, а так воно й було.

Старший син Масича Онисим отримав не просто духовну, а вищу духовну освіту, яку дає лише духовна Академія, і служив якийсь час у Матусові, звідки приїхав за радянських часів у село Стебне,

нині Звенигородського району, де й перебував, як значиться у його характеристиці, аж до 1935 року. Синові своєму він встиг дати також духовну освіту.

Репресований у 1930 році й відтоді зник безслідно. Є підстави вважати, що молодший брат теж пішов по його стопах і також отримав духовну освіту в Київській семінарії, перш ніж 1904 року потрапив на військову службу до міста Проскурова "полковим капеляном", як говорить один зі свідків. Саме тут щось приводить його до думки, про яку свідчить сам: "В 1909 году приехал в г. Владикавказ и поступил в Троицкий монастырь, где был до 1932 года..." (Із протоколу допиту).

Напевне, отець Софроній не хотів поширюватися про те, що три роки із цих літ він провів на Соловках. Але слідчий НКВС, який вів справу в 1937 році, визнав доречним ознайомитися офіційно з подробицями попереднього життя свого підопічного і на свій запит до вищих інстанцій НКВС отримав у відповідь таку довідку:

"С 1923 по 1926 год, — говориться у ній, — Софроній Масич был попом в Старофлотской церкви Баку. В 1926 году был арестован Бакинским ГПУ за контрреволюционную деятельность и выслан на Соловки на три года".

Соловки в житті святого були тим духовним "університетом", який дав йому наснагу до кінця життя. У цей жорстокий час гонінь на віру, на церкву, на Бога він опинився у колі гнаних за віру архієреїв, ченців, священиків, богословів і просто віруючих людей, спілкування з якими загартувало його дух і, волю. А вони йому не раз ще придалися у подальшому житті, сила волі й духу.

"С 1929 по 1932 год, - як далі сповіщає та сама довідка - проживал в с. Александровской, Северо-Кавказского края, в 1932 г. арестован и выслан Пятигорским ГПУ в Коми-Зырянскую область на 5 лет."

Знову страшний ГУЛАГ, а Комі-Зирянські табори були чи не найстрашніші — досить пригадати назву Воркутлагу. У березні 1937-го йому видано паспорт Усть-Куломським райвідділом НКВС. Мабуть, у тих місцях не було відділів міліції, бо у паспорті стоїть лише одна позначка - "сроком на 1 год".

Тепер його вже відправлено за місцем постійного проживання, під нагляд НКВС. Важко уявити стан людини, яка майже тридцять років не була на батьківщині. Він отримав паспорт 10 березня , але попав додому лише в червні. Україна зустрічала його буйною зеленню і яскравим сонцем, начебто хотіла зігріти його своїм материнським теплом. То щедра природа рідної землі зустрічала його, як сина, земля, а не люди.

Ніхто з людей йому не радів, та й нікому було радіти. Старший брат давно не жив у Матусові, /його садибу було відібрано ще 1929 року, і тепер вона належала іншому. Сестра Тетяна, до якої він прибився, працювала від світанку до смеркання в колгоспі задарма. Релігійне життя в селі повністю припинилося, обидві церкви стояли закриті.

Вражало не матеріальне зубожіння, цього він міг чекати. Вражали люди. Вони були невеселі й негостинні, діти бігали без натільних хрестиків і, може, й не хрещені. На кожну спробу заговорити люди або похмуро мовчали, або взагалі уникали розмови.

Вони мали рацію: майже кожного, з ким він намагався побалакати, НКВС притягло до слідства як свідків, і кожному довелося свідчити на користь звинувачення. Ось молода жінка на ім'я Катерина, якій, коли він від'їжджав на Кавказ, було кілька років і яку, зустрівши якось на вулиці, намагався навернути на істину, переповідає його слова: "Я добре знав вашого батька, Царство Йому Небесне, хороша людина, вірив у Бога, поважав старших, любив своїх наставників. А ви стали невіруючою комуністкою. Комуністи - загроза для віруючих людей. Ви заблуддя, шкода мені вас, але незабаром, в близькому майбутньому ви побачите правду моїх слів", — і після цього вони розійшлися. За свідченням жінки, він пішов у свій бік, а вона — у свій.

Ось ще одне свідчення мешканця Матусова, якому нібито зустрівся на вулиці отець Софроній і спитав: "Як живеш?" — "Добре", — нібито відмовив той. А отець Софроній побачив, що я роззутий, та й каже: "Воно й видно, що добре, але оце "добре" скоро доведе нас до первісного стану, будемо ходити, в чім мати на світ привела. Ви заблудлі люди, дивитеся й не бачите, слухаєте й не чуєте, споглядаєте своє безправ'я і жебрацтво як нормальне явище. Вами керують невіруючі. Все віковічне підтоптали під ноги. Але ви побачите чия правда: слово Боже чи словеса антихриста..."

Він намагався якось навернути людей до Бога, нагадував про гріх і м'яко картав за нього. Жінці, що побралася з розведеним, казав: "Гріх від Бога". Іншим разом, побачивши на Іллін день сусідку, що з силою прямувала на поле, докорив: "Куди ти йдеш, Віро? Чи не знаєш, що сьогодні за

день? Це той день, коли твого батька ледь не вбило грозою. Будь я твоїм батьком, бив би тебе..." (Із протоколів допитів).

Здається, не було в селі людини, яка захистила б його. Всі, хто був допитаний, - а слідчий збирав свідчення ретельно, - говорили лиш на користь звинувачення. Навіть те, що ходив у чернецькому вбранні, поставлено йому в провину. Слідча справа містить багатий матеріал. Не полінувався збираючи його. Треба навести кілька слів з тієї характеристики, яка є висловом офіційної думки і відповідає вимогам НКВС.

"Масич походить з громади села Матусова, за соцстаном служитель релігійного культу. З 1904 року він займався контрреволюційною діяльністю, за що у 1932 році був висланий на 5 років. Прибув з висилки до Матусова у червні 1937 року. Веде розкладницьку роботу в колгоспі. Живе на центральній вулиці. Коли робітники цукроварні та колгоспники в неділю рано йдуть на роботу, вдягається в ризи й демонструє по дворі, по вулиці, що безперечно відбивається на роботі в колгоспі... У гр. Масича брат Онисько, теж піп, син якого Олександр, будучи українським попом, висланий за контрреволюційну діяльність. У травні .1937 року на садибі /колишній/ Масичевих було знайдено закопаний німецький маузер, котрий міг видаватися лише довіреним особам..." /Із характеристики сільради/.

Яким чином "маузер, котрий міг видаватися лиш довіреним особам" 1917 року випуску, знайдений на садибі /колишній/ брата у травні, міг спричинитися до арешту людини, яка прибула до села у червні і яка з 1906-го майже двадцять років була відсутня на місці подій, залишається "таємницею" всюдисущого НКВС. Про револьвер системи "Стейджер" і шість набоїв до нього згадується повсякчас, навіть і в рішенні Окремої Трійки. Він справді став дорогоцінною знахідкою для НКВС, який завдячуючи йому, отримав змогу перетрусити, наче перину, усе життя святого, - більш детальної справи на мучеників, певно, й не було.

Допитаний отець Софроній не менш старанно. Завдяки цьому, маємо можливість впевнитися в його непохитності стояння в істині. "За какое преступление осуждены в 1932 году?" - на це пряме запитання надходить пряма відповідь: "За то, что не признал обновленческого церковного обряда".

Але від відповіді на наступне запитання: "Хто примушував визнати обновленську церкву?" ухилився, відмовивши: "Меня заставляли признать обновленческую церковь, но я не захотел - за это меня судили, такое мое мнение"

Коли отець Софроній 1 вересня 1937-го потрапляє до Черкаського НКВС, йому вже відомо, що його брат отець Онисим п'ять днів тому заарештований. Є всі підстави вважати, що він ходив до Звенигородки в цей час, бо його вже розшукували, коли він повернувся до Матусова.

"Где вы были перед задержанием?"— цікавиться допитувач.

"Уехал в прошлый четверг (26 серпня) к врачу в Киев на лечение, но его не застал. Был три дня, ночевал на железнодорожном вокзале."

А в п'ятницю, 27 серпня, було заарештовано отця Онисима - навряд чи це випадковий збіг дат і обставин. Відповідь в'язня, звичайно, нещира, але нещире й запитання слідчого, адже йому відомий кожен крок підслідного, навіть і те, що, якби не відсутність, він би опинився за ґратами кількома днями раніше. Він проходить за першою категорією, як позначено у звинувачувальному висновку. Така детальність у справочинстві обумовлена незвичністю високої міри, до якої слід підвести звинувачуваного. Це одна з перших справ, що має потягти на "вишку": звідси і маузер, і ретельність у доказах; це пробний камінь. А згодом каміння покотиться а гори без жодних перепон, і слідчі справи перетворяться на тоненькі течки в кілька папірців, на які ніхто й не погляне, виносячи смертні вироки лише за вимороченим звинуваченням, цілковито залежним від районного слідчого.

Він дуже старий, виснажений і стомлений, хоча йому лише 58 років. Він вже зробив дві "ходки" до таборів Півночі, на ньому безліч слідів тих "подорожей": його тіло скуте ревматизмом, його зуби з'їла цинга, у нього радикуліт і шлункові захворювання - увесь букет наслідків тяжкої, непосильної праці й голодного життя. Від хвороб знемагає його плоть, душа ж незаймана легкодухістю й сумнівами. Він стоїть на порозі вічності: треба триматися і бути напоготові. Якими словами він звертається до Бога, про що просить? Пронести повз нього чашу цю? Чи дарувати мирний кінець благий? - лише один Бог відає: свої розмови з Богом він поніс із собою...

Звинувачувальний висновок підписано 14 вересня:"...дважды судимий за контрреволюционную деятельность... весной 1937 года нашли на усадьбе о. Софрония револьвер системы "Стейджер" с 6 патронами на боевом взводе /маузер/... Содержится в Черкасской тюрьме... Дело передать на рассмотрение Тройки..."

Тиждень тому до 10 років виправно-трудових таборів засуджений його брат Онисим Масич, у 1929-30 роках висланий чи розстріляний племінних Олександр, настала і його черга – планомірно, поступово влада винищувала родини священослужителів. Брат і його син не повернулися додому. А восени 1937 року був розстріляний сам отець Софроній – нині святий преподобномученик, ім'я якого сяє в сонмі святих страстотерпців Черкаських.

Реабілітований 15 травня 1989 року.

Література:

1. Святі новомученики і подвижники Черкаські: життя, подвиги, страждання. — Черкаси, 2001.

Василь ЗАХАРЧЕНКО

ТРОЯНДА – КВІТКА КОЛЮЧА

Яворський Микола Платонович, народився 3 травня 1896 р. в с. Верем'я Обухівського району Київської області в родині сільського священика. Був священиком, згодом працював рахівником. Останнє місце робота Черкаський консервний завод, де працював садівником-квітникарем. Заарештований 10 жовтня 1937 р. Розстріляний 27 листопада 1937 р. за постановою трійки УНКВС по Київській області. Реабілітований 20 червня 1989 р.

Перше, ще запам'яталося йому з дитинства назавжди - це густий сад із різкими довгими тінями, високе блакитне небо з блискучими біленькими хмарками, гарячі від ранкового сонця алеї й великі квіти вздовж алей; рожеві, червоні, білі, жовті. Вони ще в росі ніжні, запашисті, красиві. Оддавшись їхній привабливості, потягся до однієї рукою, і тут щось боляче вжалило в пучку. Виступила кров такого ж кольору, як і сама квітка, до якої він простяг був руку. Хлопчик заплакав. На алею вийшов із-за кущів отець Платон у легкій чорній рясі, хлопчиків батько, тепло пробуркотів низьким голосом:

— Ай-я-яй... Болить? Ач яка, вколола нашого Миколку, — присів, постудив на підняту пучку, і біль ущух. — Троянда, Миколко, — квітка колюча. Запам'ятай це.

Хлопець ріс серед цієї краси, серед сімейної доброти. Сад із квітами був його другом. Тут він працював із батьком, підрізав кущі троянд, прополював грядки, посипав алеї піском. Тут він учив уроки в літній альтанці, тут розмовляв наодинці з Богом.

А як він скучав за садом в Одесі, коли вчився в духовній семінарії, а потім в університеті. Батько, протоієрей церкви в селі Стайки Кагарлицького району, зустрічав сина з радістю й гордістю, коли той приїжджав на канікули. Микола Яворський мріяв після університету піти в науку. Та вдарив 1917 р. Жовтень спалив усі плани. Микола з двома курсами університету вернувся в Стайки, почав учителювати у своєму селі.

Згодом був висвячений на священик Іллінської церкви в с. Демівщина Ржищівського р*а*йону. Тут Микола Яворський правив у церкві одинадцять років. Селяни полюбили свого молодого священика, його слово було для них авторитетним. А кликало воно до злагоди, доброти, милосердя. Саме завдяки цьому село жило мирно, тут не пішов брат на брата зі зброєю в роки громадянської війни. За непу демівщани взялися з великими надіями за господарювання, село швидко почало заможніти. Та впала на голови селян колективізація і боротьба з "куркулями". У селі враз підняли голови саме безбожники - ледарі, злодії, люди, не здалі до господарювання, вони поповнили лави сільського активу, стали членами комнезаму, розкуркулювали чесних, працьовитих господарів, насильно заганяла селян у колгосп. Дійшла черга й до церкви. Її закрили, хрест і дзвони скинули

на землю. Отець Микола перейшов на парафію в с. Пустовійти Богуславського району. Та пожежа людиноненависництва наздогнала його й у цьому селі, й у цьому районі. Скоро не стало життя в усій Україні. На Україну насувалася з Москви чорна хвиля безбожництва, голодомору.

"У послужному списку священика Яворьского" перераховуються нагороди, якими було відзначено отця Миколу. Серед них такі - набедреник, скуфія, камилавка, наперсний хрест. Тут же дана й оцінка діяльності отця Миколи: "Священик Яворський поведінки відмінної. Віруючі села Пустовійти досі жалкують за тим, що Яворський залишив їхню православну парафію".

Рятуючись од голодної смерті взимку 1933 року Макола Яворський виїхав із сім'єю в Росію, влаштувався працювати рахівником-статистиком на Ржевському лікеро-горілчаному заводі. Згодом перейшов на роботу рахівником у Медвежегорському лісозаготівельному пункті в Карелії. Лісорубам припав до душі цей справедливий чоловік, уважний до людей, щирий у стосунках. Лісоруби дослухалися до його зваженого, розумного слова. Не одному молодому робітникові допоміг він у його становищі мудрою порадою, незлобивою миролюбною життєвою позицією. Про той період у житті Миколи Яворського свідчить і характеристика, видана йому адміністрацією лісозаготівельного пункту 19 липня 1935 року, в якій зокрема говориться:

"К работе относился аккуратно и добросовестно. Кроме того, тов. Яворский исключительно проявил себя по культурно-массовой работе. Не считаясь со временем, руководил работой драмкружка, чем привлекал не только лесорубов, но и рабочих других объектов і производств. Премирован за это мануфактурной посылкой.

Поведение тов. Яворского примерно, ни в чем предосудительном не замечен."

Запам'ятаймо цю фразу з характеристики 1935 року: "ни в чем предосудительном не замечен". Характеристику підписав увесь трикутник": начальник лісозаготівельного пункту парторг і профорг.

У 1936 році Микола Яворський з родиною повернувся в Україну. Душа його зболілася за Батьківщиною, Влаштувався в Черкасах на роботу садівником-квітникарем консервного заводу. Згадалось дитинство, кохання батька в садівництві та квітах. За рік роботи територія заводу заграла різнім барвами квітів, тут цвіли троянди, чорнобривці, айстри, жоржини, конвалії, канни. Це був наче спогад Яворського про батьків сад у Стайках У цехах на підвіконнях також з'явилися кімнатні квіти, зелені куточки, що буяли і восени, і взимку. Розпочав квітникар і будівництво заводської оранжереї.

Та цього мало було Миколі Платоновичу. Носив він у душі багато добра, любив і знав мистецтво, літературу. Його ж щодень оточувала на заводі грубість, жорстокість людей. Він і тут, в Україні, тепер спостерігав серед робітників, учорашніх селюків, моральний занепад, нахил до пияцтва, крадіжок. Розумів, що все це йде від утрати віри в Бога. Колишньому священикові хотілося бодай якимсь чином впливати на духовний світ людей, показувати їм шлях до прекрасного. І вій налагоджує роботу гуртків художньої самодіяльності, створює народний хор, драматичний заводський театр. До Миколи Платоновича потяглася молодь. На революційні свята влаштовували концерти, їздили з ними й на інші підприємства міста. І бачачи просвітлілі, усміхнені, піднесені людські обличчя в залі, Яворський з надією думав: "А може, й справді мав рацію Достоєвський, коли казав, що краса врятує світ".

А над Україною нависав уже кривавий 1937 рік. Зникали ночами знайомі й більш уже не поверталися. Газети щодня кричали заголовками-прокляттями, стріляли лютою ненавистю по "ворогах народу", німецьких, польських шпигунах", "петлюрівцях, контрреволюційних буржуазно-націоналістичних бандах", вимагали розстрілу, знищення, ліквідації і смерті.

І хоч Яворський не почував себе ні в чому винним, усе ж острах сковував душу. Він, звичайно, знав, як більшовицька влада ставиться до колишніх служителів культу. Переживала й дружина Наталія Миколаївна. Тривога в сім'ї наростала. Яворський весь поринав у роботу, щоб хоч удень забути про небезпеку, а ночами чекав дзвінка в двері. Так у неспокої минуло літо, прийшла осінь. І ось одного жовтневого дня сталося... Не вночі, як вони думали з дружиною, а серед білого дня, прямо, на заводському подвір'ї. Він саме зрізував троянди й побачив їх. Вони йшли, двоє в цивільному, прямо на Яворського. Здригнулась рука, і гостра шпичка боляче вколола палець. "Троянда — квітка колюча..." — пригадалося батькове, і поки його везли в машині, поки обшукували в ізоляторі, роздягли догола, він весь час подумки, як молитву, повторював батькові слова, почуті колись у дитинстві.

Справа Яворського М.П. починається з постанови прокурора Черкаського району про арешт.

У постанові говориться про те, що Яворський - "уроженец Польши, поляк, в 1932 г. прабыл из Польши на Украину в порядке персонального обмена с Польшей. Подозревается в проведении разведывательной работы в пользу Польши". І статтю йому визначили 54-6 Карного Кодексу, тобто за проведення розвідувальної роботи.

Підвело прокурора й комуністичну охранку прізвище: Яворський. Дуже схоже на польське. А кожного заарештованого поляка ця знищувальна машина влади ліквідовувала по категорії — шпигун, що працює на користь Польщі. Коли ж Яворського допитали, виявилося, що ніякий він не поляк, а українець, народився в с. Веремія Обухівського району під Києвом. Виявилося, що він походить з родини служителя культу, сам був у минулому священиком. І тоді прокурор змінив постанову про арешт, в якій уже говориться, що Яворський М.П. притягається за те, "что он является попом, будучи янтисоветски настроен, проводил контрреволюционную агитацию, направленную к подрыву мероприятий партии и правительства".

І статтю Яворському тепер змінили — 54-10 — КК УРСР — антирадянська контрреволюційна агітація, спрямована на підрив заходів партії і уряду. Коли йому слідчий Черкаського районного відділення К... пред'явив таке звинувачення, Яворський його заперечив. І на зустрічах віч-на-віч із лжесвідками теж заперечував геть усе, що ті говорили під диктовку слідчого. Та незважаючи на те, К... склав обвинувальний висновок для трійки УНКВС Київської області, в якому зазначав, що "находящийся в городе Черкассы бывший поп Яворский Н.П., будучи антисоветски настроен, занимался контрревелюционной деятельностью среди населення, высказываясь против всех мероприятий партии и правительства. Произведенным следствием установлено, что поп Яворский с целью сокрытия своего поповского прошлого укрылся па работе в Черкасском консервном заводе и проводил контрреволюционную деятельность".

У цьому бісівському звинуваченні немає ж елементарної логіки. Якщо "поп Яворский с целью сокрытия своего поповского прошлого укрылся на работе" на заводі, то для чого ж він "проводил контрреволюционную деятельность"? Щоб легше було енкаведешникам його виявити? Це ж рівнозначно було б самогубству. До того ж, ми вже знаємо про Яворського з характеристики, виданої 1936 року на лісозаготівельному пункті в Карелії: "Поведение тов. Яворского примерно, ни в чем предосудительном не замечен".

Так чого ж раптом би в 1937 році Яворський почав займатися контрреволюційною пропагандою? Бо так хотілося НКВС в Україні, якому прийшла рознарядка ліквідувати "шпигунів", "членів контрреволюційних повстанських націоналістичних груп і організацій", і колишніх служителів культу. Якраз під останню категорію для ліквідації й підпадав Яворський.

За постановою трійки УНКВС Київської області Яворський Микола Платонович був розстріляний 27 листопада 1937 року о 13 годині.

У кримінальній справі Яворського лежать листи до нього від родичів, знайомих, друзів. Від цих листів устає якесь рівне, спокійне миротворче світло. Хтось на ім'я Воронович І.А. в листі від 27 травня 1937 року (рівно за 5 місяців до розстрілу Яворського) сумує в листі за Київщиною, звідки чомусь мусив виїхати у степову Дніпропетровщину, де влаштувався вчителем у сільській школі. Мріє повернутися в рідні краї, запрошує Яворського з родиною в гості на літо. Лист теплий, душевний. "Воронович радіє, що Микола Платонович нарешті повернувся в Україну. Між рядків відчувається щирість, духовна близькість цих людей, висока їхня моральність, порядність. Це вже були уламки нещадно нищеної української сільської еліти.

Література:

1. Державний архів Черкаської області, ф. Р- 5625, оп.1, спр.7534, арк.61
2. Там само, арк. 56.
3. Там само, арк. 1.
4. Там само, арк.21.

Людмила БАТУРА

ВІН ПОСМІВ ЗАСУМНІВАТИСЯ...

Михайло Ігнатійович Лавріненко. Народився в 1898 році в с.Івківці (нині Чигиринський район Черкаської області) у селянській сім'ї. Українець, безпартійний, освіта – два класи. До арешту працював на будівництві залізниці в Абхазії. В березні 1942 року призваний у Червону Армію. Арештований 11.05. 1942 року. Засуджений 29.06. 1942 року військовим трибуналом до 10 років позбавлення волі з конфіскацією майна. Помер у 1943 році у м.Оренбург. Реабілітований 25 жовтня 1963 року.

З портрета на стіні світлиці старенької, але затишної селянської хати, поряд з іконами -- на красному місці дивиться розумним допитливим поглядом молодий чоловік. Писаний красень. Чорнобровий, з витонченими класично українськими рисами обличчя. Це Михайло Лавріненко. Дочка Ганна Михайлівна дуже береже цю сімейну реліквію. Бо то і все, що залишилося про нього на пам'ять. А в спадок -- ось ця хата, збудована ним у молодості власними руками.

Бог і батьки щедро обдарували його і вродою, і розумом, і вдачею безмежно трудолюбивою. Та не дали долі.

Він народився на зламі століть, в 1898 році, коли вже насувалося передгроззя революційних змін у суспільстві. В багатодітній селянській родині було не до науки, хоча хлопець тягся до знань. Закінчив два класи церковно-приходської школи, навчився читати і рахувати -- й досить, пора до роботи.

З дитинства Михайло наймитував — пастухом у поміщика Терещенка, пізніше робітником -- у заможних станичників аж у Росії.

У 1917 році мобілізований в царську армію, служив рядовим на турецькому фронті. В 1918-му життя закинуло його на станцію Джанкой, де працював у економії.

Він був далекий від політики. І коли в тому ж таки році його призвали в армію Денікіна, скориставшись першою ліпшою нагодою, попросту, втік. Повернувся назад, у Джанкой, на заробітки. Але не судилося — незабаром його знову мобілізували, тепер уже в Червону армію, де служив у 5-му стрілецькому полку. Брав участь у боях у Криму — в Керчі, Мелітополі.

Аж у 1922 році, через хворобу демобілізували. І повернувся Михайло додому в Івківці. Працював сторожем на цукроварні в сусідньому селі Грушківка, вдома — по господарству.

Одружившись не з розрахунку, а по любові, він мріяв про щастя для своєї сім'ї.

— Мої діти будуть жити в достатку, — обіцяв він своїй молодій дружині. — Не поневірятимуться по наймах, як я.

— Не надривайся так тяжко, — просила Зіна, бачучи, що чоловік, аби підняти хазяйство, недосипав і недоїдав, а уночі від втоми і болю, не знав куди подіти натруджені руки з твердими як камінці, мозолями.

— Я сильний, я видужу, — заспокоював він дружину. — От ще трохи...

І скоро на подвір'ї молодят піднялася нова, простора хата. Єдина на все село під бляшаним дахом. Той дах ще довго колов очі деяким заздрісникам. Михайло "добровільно" вступив у колгосп і одвів туди і худобу, і коней, віддав у "комуну" надбаний роками тяжкої праці сякий-такий ременант. Через той дах на Лавірненковій домівці його і до "середняків" причислили. На "куркуля" він ніяк не тягнув.

Діток вони надбали аж шестеро. Правда, одна кровиночка довго не жила. А ті п'ятеро вже такими дружними були. Як народились -- один за одним, так один одного і гляділи. З пуп'янка, тільки ставали на ніжки, вже п'ялися допомагати батькам: хто курочок годував, хто телят пас, старшенькі — худобу на вигоні.

А в тридцять третім році голодомор вони пережили завдяки природній підприємливості матері Зінаїди Єлисеївни. Вона все, що було вдома найціннішого, виміняла на борошно, з якого випікала хліб. Цей хліб, хоч і з "висівками" і мерзлою картоплею, яку збирали навесні, перекопуючи город, і молодою лободою, все ж таки врятував сім'ю.

Бог дав, вижили.

Помалу життя знову налагоджувалося. Обоє працювали в колгоспі, та хоч заробляли на трудодні в основному "палички", щось приробляли і вдома, по хазяйству. Тільки на душі знову зріла тривога. Країна жила в очікуванні війни.

"Если завтра война -- всколыхнётся страна,
От Кронштадта до Владивостока.
Всколыхнется страна, велика и сильна,
И врага разобъем мы жестоко.
Мы войны не хотим, но себя защитим,
Оборону крепим мы не даром.
И на вражьей земле, мы врага разобъем
Малой кровью, могучим ударом", —

бравурно линуло з чорної тарілки радіодинаміка на сільському майдані.

"Если завтра война, если завтра в поход..." — ці та інші подібні пісні настільки увійшли в тодішнє життя, що їх знав і старий, і малий. Знав і вірив, що "оборону крепим мы не даром..."

На початку березня 1941 року Михайло Ігнатович разом з іншими десятьма селянами був направлений на будівництво залізниці в Абхазії.

З Сухумі листи слав рідко.

Дочка Ганна Михайлівна, якій тоді йшов чотирнадцятий рік, пригадує: "Батько писав, що робота тяжка, що дуже переживає за сім'ю — як там вона обходиться без нього? Економив у всьому і, бувало, висилав додому посилки — то краму якогось на одежину, то оселедчиків. Потерпав, щоб не голодували".

Надіявся, заробивши, благополучно повернутися додому. "Отоді заживемо краще", -- обіцяв рідним в одному з листів.

Михайло Ігнатович Лавріненко додому не повернувся. Почалася війна. Довго-довго ніхто з рідних не знав про його долю. Коли наші війська визволили Чигиринщину від фашистських окупантів, чекали хоч якої-небудь вісточки про нього: чи живий, може, напише з фронту? Розпитували, кого могли, чи не зустрічали їхнього батька...

Натомість згодом — як обухом по голові: Михайло Лавріненко засуджений за антирадянську агітацію і пропаганду на 10 років, помер він в 1943 році в Оренбурзі, де відбував покарання...

Через 20 років вирок військового трибуналу щодо нього було скасовано, але то було потім. А в грудні 1944 року представники влади здерли з хати й клуні осиротілої сім'ї Лавріненків покрівлю і забрали в колгосп, залишивши вдову з дітьми зимувати у розкритій оселі. Мати довго не жила. Померла з горя, залишивши малолітніх дітей на найстаршу дочку Ганну, якій ще не виповнилось і сімнадцяти.

Безвинно загублене життя цього простого трудівника — малограмотного, безпартійного, далекого від політики селянина — ще одне яскраве свідчення злочинності тодішнього правлячого тоталітарного режиму. Доля цього, за висловом його вождя, "маленького гвинтика в історії людства" стерла чоловіка в страшних жорнах механізму репресій.

В архівній кримінальній справі № 6434-фпд на Лавріненка Михайла Ігнатовича йдеться, що на початку березня 1941 року по вербовці він виїхав (читай "забрали" примусово) в Абхазьку АРСР на залізничне будівництво. 20 березня 1942 року Гагринським РВК Абхазької АРСР

призваний в Червону Армію і зачислений червоноармійцем у 83 запасний стрілецький полк, м.Авчали, Грузинської РСР. Ще до прибуття в полк, 7 квітня 1942 року, захворів на малярію і був направлений на лікування в евакогоспіталь № 2464, де перебував з 7 по 24 квітня 1942 року.

Заарештований Особливим Відділом НКВС Закавказького фронту 13 травня 1942 року за ст. 58-10, ч.2 КК ГРСР (антирадянська агітація і пропаганда).

За цією статтею його й засудили.

Що ж малось на увазі під формулюванням звинувачення? Лежали хворі в палаті, розмовляли: мирне життя згадували, про війну говорили... Михайло Лавріненко і кинув необережно: мовляв, як же так сталося, що ворог так впевнено наступає, озброєний до зубів? А нам кажуть, що війна "несподівана", хоч готувалися до неї, в піснях он співали... А тепер доводиться з однією рушницею на двох воювати. Хоч і податки люди платили, і запевняли нас в могутності нашої армії..."

Розмірковуючи так, він, напевне, і сам не до кінця усвідомлював, що висловив не просто подив, а сумнів і осуд у правильності "мудрого" керівництва країною.

Під час допиту Лавріненко визнав свою вину, взявши її тільки на себе. Будучи глибоко порядним, не назвав більше нікого, з ким спілкувався в госпіталі під час тієї фатальної для нього розмови.

А що не засудили його не по політичній статті і не до смертної кари, то, напевне, тільки тому, що в той час на рудниках і копальнях ой як потрібні були робочі руки.

За розповіддю одного з колишніх керівників подібних підприємств, коли велися урядові переговори про відкриття союзниками другого фронту, на Колимі тоді в кілька разів, небаченими темпами збільшили видобуток золота, що йшло у обмін на зброю, продовольство, та ін. для фронту. Працювали там такі, як і Лавріненко, засуджені. Скільки їх було! 3 — 4 місяці — і тих, хто не витримував каторжних робіт, замінювали інші. Хто тоді розбирався — винуватий чи ні? Головне -- потрібна була величезна робоча сила. І її знаходили і не жаліли...

За великим рахунком, всі ці безвинно засуджені люди теж кували Перемогу над фашизмом, хоч це й досі офіційно не визнано. А треба. Задля справедливості. На знак пам'яті і вдячності теж...

Життя нині змінилося. Вдихнувши свободи, ми навіть і досі ще до кінця не усвідомлюємо, яке це щастя — жити в демократичній країні. І нехай швидше відійде в минуле звичка старших розмовляти з оглядкою, аби не зронити необережно "зайвого" слова. А молодше покоління щоб ніколи не звідало на собі тоталітаризму. Про це завжди потрібно пам'ятати і дбати нам усім, як і внукам М.І. Лавріненка, два з яких, до речі, нині працюють в органах державної влади.

м.Чигирин.

Література:

1. Архів СБУ по Черкаській обл.
2. Приватний архів сім'ї Лавріненків.

Ганна ШКВАР

ЩОБ ЗВЕСТИ КІНЦІ З КІНЦЯМИ, ПРАВЕДНИЦЯ СВІТУ ЗДАВАЛА ВЛАСНУ КРОВ

Шулежко Олександра Максимівна — 1903 р.н., мешканка м.Черкас, вихователька дитсадка, в 1941-1944 р.р. в період окупації організувала дитячий сирітський будинок.

У 1944 році відразу після визволення дитячий будинок було розформовано, а О.М. Шулежко — позбавлена права на роботу з дітьми.

У 1968 році визнана учасником інших форм боротьби з гітлерівцями.

Наприкінці 2003-го ми відзначили пам'ятну дату — 60 років визволення Черкас. Місто радо приймало доблесних воїнів, які у листопаді-грудні 43-го, в мороз, відлигу заметіль, билися за маленький райцентр Київської області, який був ключовим у здобутті переваги на правому березі Дніпра. Знову й знову згадували ветерани ті дні й перші години на черкаських вулицях. Де вразили порожні, практично без людей, вулиці навіть більше, ніж уже бачені і в інших населених пунктах шибениці.

Населення міста за наказом окупаційних властей було вигнане зі своїх домівок, бо Черкаси німці оголосили прифронтовим містом. Хоча фактично воно було таким, починаючи з літа 41-го, коли велися спершу оборонні бої. І якщо зі встановленням так званого "нового порядку" якась частина людей, засліплена ворожою пропагандою, стала до лав колабораціоністів, більшість не могла змиритися з самим фактом окупації, з тим, що твій сусід, друг, однокласник, в метриці якого вказано було, що він "єврей" чи "циган", ставали взагалі людьми поза законом.

А як жили люди в окупації? Недавня наша ідеологія, в якій військовополонені і ті, хто залишився на окупованій території, вважалися зрадниками, відкинута. Хоч ще в радянські часи Костянтин Симонов ось про таких, залишених під час відступу армії, людей наважився написати: "Ты знаеш, Алеша, ночами мне кажется, что следом за мной их идут голоса". І це був чесний погляд на історичну гірку необхідність відступу, в результаті якого були віддані на поталу ворогу цілі країни -- Україна, Білорусія. В інших європейських державах, де не було сибірських чи казахстанських просторів, не могло бути й розмежування громадян уже після війни за принципом " А де ти був, як тут були німці?". А в нас харківська школярка Людмила Гурченко, яка після пережитого під час окупації написала чи не найкращу книгу про страждання дітей у тій неволі, мусила писати в анкетах: "Перебувала на окупованій території". І майбутній космонавт Георгій Гречко зізнався якось: літо, проведене у бабусі на Україні, завершилося кількома роками окупації, за що не один раз давав пояснення відповідним органам.

Це були діти. А що вже казати про дорослих. Тим більше, якщо вони самі і не думали приховувати, що під час окупації не підривали ворожі ешелони, а чесно працювали.

СТО ВРЯТОВАНИХ СЕРДЕЦЬ

Можливо, колись на дев'ятиповерховому житловому будинку, де зараз мирно уживаються і ресторани, і книжковий магазин, таки з'явиться меморіальна дашка. З якої черкасці й гості міста дізнаються: тут, на цьому місці, у роки війни черкаські патріоти врятували життя сотні дітей-сиріт. І будуть перелічені імена цих патріотів: Марія Мирець, Павло Алфьоров, Іван Кушнір та його дочка Мотря Іванівна, Олександра Шулежко...

Сама Олександра Максимівна, яка ще до війни працювала тут вихователькою дитячого садка, жила із сім'єю навпроти — зараз на тому місці, де був їхній двір, Будинок торгівлі. Де вечорами, як ми кажемо, тусується молодь. І де, на жаль, і вдень, і пізніше можна зустріти маленьких жебраків. Хтось подає їм копійки, згадуючи лихим словом сучасне життя, що породжує безпритульність й бідність. У багатьох стискається серце від таких картин з натури: це ж треба, дожилися. А люди старшого покоління неодмінно в такі хвилини згадують воєнні, повоєнні роки, коли дитячі голодні очі були так само звичними.

Осінь 41-го року. Черкаси вже окуповані ворогом. Містом блукають неприкаяні діти. Хтось відбився від поїзда, що віз сім'ю в евакуацію, хтось став сиротою після розстрілу батьків, які були чи то комуністами, чи євреями, чи активістами. Таких, як вона, Олександра Максимівна Шулежко, вихователь, педагогів, було в місті чимало. Усі вони бачили цих дітей. Чому ж лише у "мами Шури" стислося серце і змусило діяти? Можливо, тому, що до того часу сама вже стільки встигла пережити. Рання смерть одного з синів, арешт чоловіка, священика Української автокефальної церкви. Самотужки давала раду двом донькам і синові, який, знала, воює на фронті. Бралася за будь-який приробіток. Щоб якось звести кінці , регулярно здавала кров. Пізніше, коли їй двічі вручатимуть знаки "Почесного донора СРСР", назвуть цифру — 150 літрів крові подарувала ця жінка пораненим, хворим.

Якогось дня Олександра Максимівна привела в свою скромну оселю маленького хлопчика — знайшла його на вулиці, де він сидів біля вбитої матері. Але усіх знайдених сиріт вести додому не було можливості. І вона наважується. Йде до міської управи з пропозицією — відкрити дитячий притулок. Мовляв, є приміщення — того самого дитсадка, в якому працювала до війни. Є люди, колишні співробітники, які погоджуються доглядати за дітьми.

Владі, очевидно, вигідно було представити себе в очах місцевого населення гуманною. Дозвіл Олександра Максимівна незабаром уже мала. А діти -- хто, почувши про дитбудинок, сам приходив, інших, зовсім малюків, приносили люди. Вихованців ставало усе більше, а ще як почалися масові розстріли євреїв...

Нещасних хлопчиків і дівчаток, які дивом уникли розстрілу, вона на свій страх і ризик записувала представниками інших народів, змінювала прізвища, часом імена. Так у дитбудинку з'явилися "новонароджені" греки, татари, вірмени. Із ста дітей чверть були саме єврейські діти. Чи знали старші вихованці про "хитрощі" педколективу і завідуючої? Авжеж. Але ніхто за всі роки окупації не видав небезпечну таємницю. Як не виказали помічники Олександри Максимівни, що часом у сараях їхнього дитбудинку, в підвалі переховуються червоноармійці. Підлікувавшись, зникають (у 68-му році, на клопотання колишнього священика Троїцької церкви о.Ємельяна, який, виявляється, теж був підпільником, Олександрі Шулежко вручать документ партизана Великої Вітчизняної війни, на жаль, уже тоді, як вона встигне сповна зачерпнути всього, і людського поговору та недовіри — також). Скільки було цих врятованих — одному Богу відомо. Сама Олександра Максимівна, навіть як уже можна було про все та говорити, не надто афішувала свою участь у партизанському русі. "Мама усе життя була настільки скромною, що, коли цього року в Черкасах урочисто відзначали її столітній ювілей, я мимоволі подумала: "Якби вона була жива, ніколи б не дозволила нічого подібного", — каже менша донька Олександри Максимівни Лариса Федорівна.

"КІНДЕРХАУЗ. ВХІД ЗАБОРОНЕНИЙ".

Синя дошка з таким написом з'явилася на приміщенні притулку після того, як Олександра Максимівна переконала місцевого гебітскомісара в наданні особливого статусу установі. Її непокоїла підвищена увага до будинку з боку начальника поліції Руднєва. Той затявся знайти серед вихованців єврейських дітей і час від часу направляв сюди своїх церберів. Під час цих нальотів доводилось частину дітей вкладати в ліжка в ізоляторі, переховувати. І Олександра Максимівна наважилась на відчайдушний крок. Поскаржилась на Руднєва самому гебітскомісару. Переконуючи, що єврейських дітей, яких той шукає, ніколи в дитбудинку і не було. Нагадала, що вихованці з числа старших дітей справно працюють на городах і в саду в німця Шварца, який прибрав до рук Черкаський консервний комбінат. Ходять у школу, співають у церковному хорі. Як потім дізналася, цей хід спрацював безвідмовно, бо, виявляється, гебітскомісар сам був сиротою. Отож розпорядився дати ту "охоронну грамоту" у вигляді синьої дошки на стіні.

Коли на новорічне свято той самий гебітскомісар зажадав побувати на дитячому ранку, вихід знайшли один: дітей явно "підозрілих" просто одягнули в маскарадні костюми і трохи розмалювали їхні обличчя.

Як вона потім намагалася відстояти свій дитбудинок від інших зазіхань! Це коли окупанти розпорядилися відправити дітей у Німеччину. Почала шукати близьких і далеких родичів своїх вихованців по селах. Поступово відправляли дітей з Черкас. Доки не залишилась Олександра Максимівна з кількома зовсім малюками, власними доньками і 25-ма єврейськими дітьми, чиїх найближчих родичів уже забрала війна. Їх шлях у супроводі "мами Шури", батька й дочки Кушнірів, буде довгим і важким — спершу в місто Теплик, потім у село Соболівку на Вінниччині, а навесні 1944 року назад у Черкаси.

Усі — дорослі, маленькі — раділи, що повертаються додому. А вийшло так, що радість була передчасною. Відразу по приїзді дітей оформили в дитячий будинок на вулиці Гоголя, щоб потім по одному- по двоє розкидати мало не по всьому Союзу. Саму ж Олександру Максимівну відлучили від роботи з дітьми назавжди — "за співпрацю з окупаційними властями". У Черкасах з тих 25 врятованих від вірної загибелі дітей саме єврейської національності випадково залишився один підліток — Ерік Барановський.

Минуть роки. Олександра Максимівна, якій категорично заборонено було працювати на педагогічній ниві, заробляє на хліб посудомийкою, потім так само сумлінно трудилася реєстратором першої міської лікарні. Ростила доньок, раділа їх успіхам (Алла стала лікарем, Лариса захистила дисертацію і здобула ступінь кандидата фізико-математичних наук). Врешті змогла розшукати сліди сина-танкіста у братській могилі на Новгородчині: повідомлення, що її Вадим безвісти пропав на фронті, було її довгою незаживаючою раною. Вийшла на пенсію. У 76-му Лариса забрала матір до себе в Київ. І там уже через сімнадцять років Олександру Максимівну Шулежко розшукав документ з Ізраїлю: їй присвоєне звання Праведниці Світу. У лютому 1993 року вона ще встигла потримати в руках той документ, а через два дні Олександри Максимівни не стало.

— За визнання ми вдячні працівникам Черкаського обласного краєзнавчого музею, -- наголошує Лариса Федорівна. — Це вони, коли почули від Еріка Барановського історію його життя в окупації, почали звертатися в різні організації. Чимало допоміг і Володя Пінкусевич, який на той час уже жив у Ізраїлі.

Вони, її хлопчики і дівчатка, пам'ятали тепло і затишок будиночка на вулиці Комсомольській, де б не жили потім. І саме вони наполягли, щоб ім'я "мами Шури" по праву стало в один ряд з іншими такими ж праведниками. У Єрусалимі про неї знають. В Черкасах — хіба що з виставки, яку було приурочено до століття цієї жінки, та ряду публікацій. Але певна, коли зберемося відкрити пам'ятну дошку, присвячену подвигу Олександри Максимівни та її соратників, з'їдуться з усього світу її посивілі "діти". Разом зі своїми дітьми й онуками, котрих просто не було б без тихого подвигу

черкащанки. Й та подія, зрозуміло, переважить роки незаслуженої зневаги до цієї жінки. А все інше, як казали древні, просто суєта.

Література:

1. Приватний архів автора.
2. Експозиція Черкаського обласного краєзнавчого музею.

РОЗДІЛ ІІІ.

ДОКУМЕНТИ, ІЛЮСТРАЦІЇ

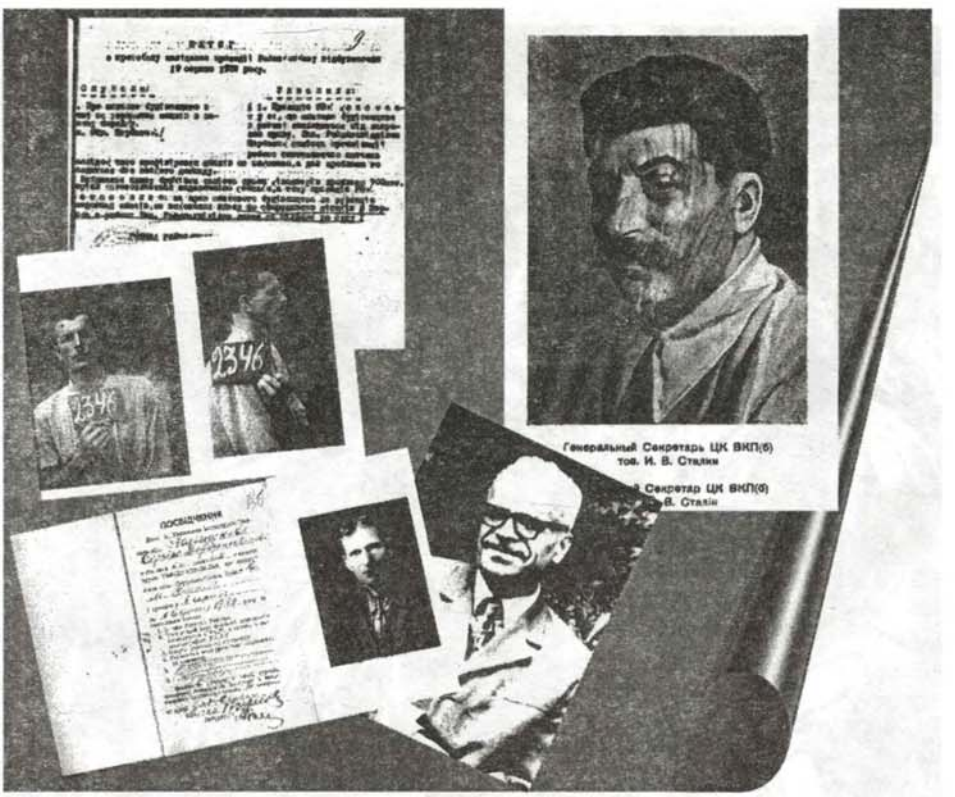

Від біблійних часів до сьогодення диктатура ідеї і диктатори, ким би вони не були - первосвящениками чи фарисеями, борцями за світле майбутнє чи носіями демократії - першоосновою їх дій були терор в ім'я ідеї, нещадність до інакомислячих і супротивників, і ярлики одні й ті ж - єретик, політбандит, соціальнонебезпечний елемент, терорист, вільнодумець - і одні й ті ж засоби "вибивання" провини - тортури, починаючи від канчуків і завершуючи сучасними "сиворотками правди".

Задурманений ідейними натхненниками народ, як і під час суду Пілата над Ісусом, несамовито вимагав "Розпни Його!", тобто прирікав безневинну людину на найганебнішу, найболіснішу і найжорстокішу смерть.

Так було в Іудеї, так було в Європі, так було і в нас.

І молох репресій пожирав з такою ж нещадністю як противників ідеї, так і запеклих борців за диктатуру ідеї, а на "закуску" перемелював мільйони випадкових людей.

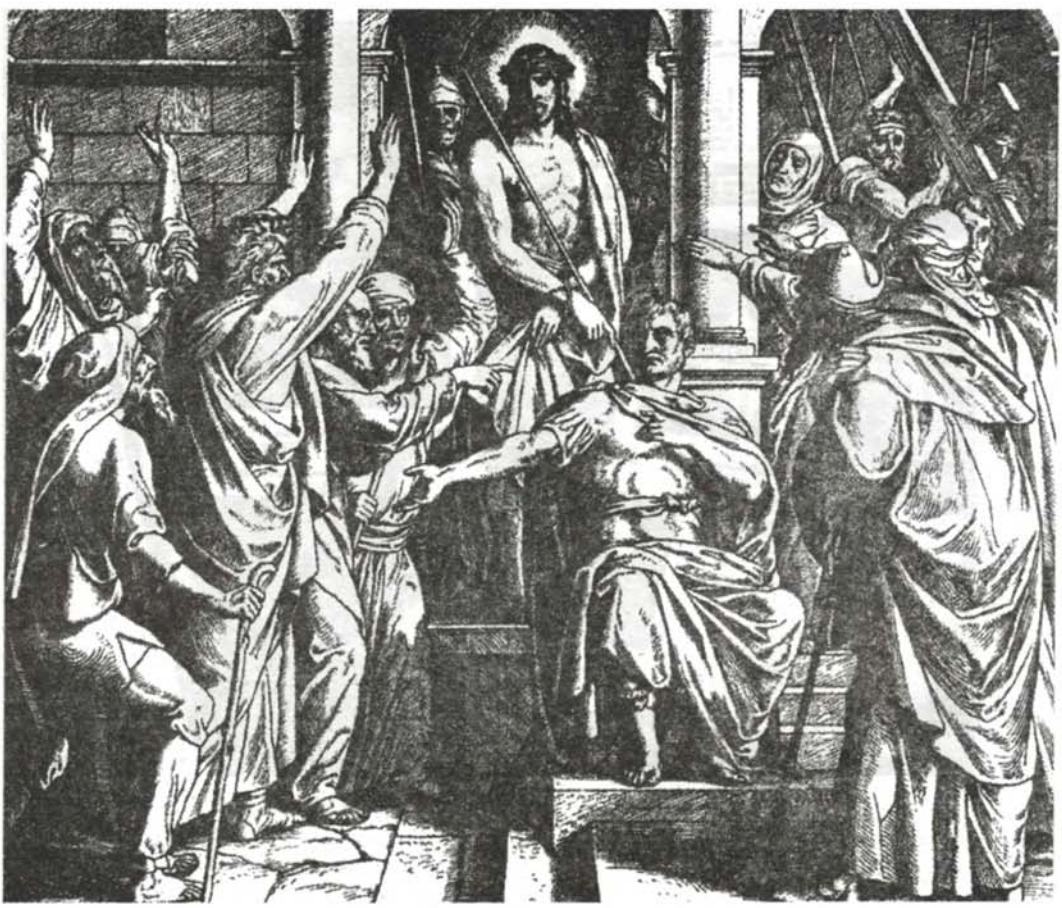

"Розпни, розпни Його!" — несамовито вимагав від Пілата натовп юдеїв (Закон Божий) К., 2003. — С.303.

"Вимагаємо розстрілу цих підлих служків світового капіталу!"- І одностайно піднявся ліс рук "ЗА". "Розстрілять". (Наука и жизнь. — 1989. — №8. — С.45).

Плакати періоду великого терору. (Наука и жизнь. — 1989. — №8. — С.46-50)

вод за зону на работу. Ворота лагеря открыты, за ними — автоматчики, резкие крики конвоя, собачий истошный лай. Низкое утреннее солнце равнодушно золотит окрестные горы, вышки, пар изо ртов строящихся бригад. Слева — наш оркестр: труба, тромбон, баян, барабан; скрипка, дирижером-скрипачом был высокий пожилой эз-ка, эстонец в пенсне Римус.

— Становись! Стройсь! Взяться под руки! Музыка! Первая пятерка — вперед! Гав, гав! Вторая пятерка: Гав! гав! гав! Третья!.. Звучит марш, хрипло лают овчарки, быстро, почти бегом выходят пятерки, пятерки... Справа от ворот, чтобы все видели, — два очередных трупа, с густыми жженными цепочками автоматных — в упор — дырок на груди, животе, лице; поверх — фанерный щиток, на котором *мною (я уже работал* художником в культурно-воспитательной части — КВЧ) написано: «Это будет с каждым, кто совершит попытку к побегу». А за воротами конвой громко выкрикивает навеки запомнившуюся формулу:

— Бригада, предупреждаю! При попытке к побегу, за невыполнение требований конвоя в пути следования и на объекте работы конвой применяет оружие! Шаг влево, шаг вправо считаются побегом! Следуй вперед!

Злобный лай приспущенных конвойных собак заглушает уже удаляющиеся издевательски-бравурные такты «Прощание славянки»...

Контрагентские — на объектах за зоной — бригады работали на медных шахтах, на известковом карьере, на торфоразработках. Наиболее крепкие зэ-ка выдерживали на глубоких горизонтах шахты, где жарко, сыро и воздух напоен медно-серно-мышьячной отравой, от силы несколько месяцев, попадая потом в «нулевку», а то и сразу в морг. Урки — воры и бандиты — откровенно и вызывающе темнили, отлынивая от работы, в чем им, как правило, столь же откровенно потворствовал конвой. Другое дело с остальными!

— Вот ты, а ну сбегай за доской!

— Начальник, ведь застрелишь...

— *Что, еще повторять?!* — и бедняга, наверняка чуя, что это — смерть, шел на нее почти с радостью. Вдруг команда конвоя: — Бригада, ложись! — и длинная над головами очередь с острым запахом пороха, а тому, кто за доской, — в спину, голову, грудь, а потом сапогами, стволом, прикладом, собаками... Не думаю, что только садизм был *стимулом расстрелов «бежавших»*, говорил

Замальовки художника-зека Віктора Степановича Гребеннікова з життя виправно-трудових таборів. (Наука и жизнь. — 1990. — №8. — С.123-125)

Сім'я Дубових - Іван Наумович, Наум Ігнатійович, Ніна Дмитрівна Чередник-Дубова і Єфросинія Данилівна Дубова - активні борці за владу рад.

І.Н.Дубовий, 1896 р.н., с. Чмирівка Чигиринського району, українець. У 1918р. помічник начальника штабу 10-ї армії у Царицині, з червня 1919р. командир 44-ї легендарної дивізії,з1929р. заступник командувача Українського військового округу, з 1935р. командувач Харківського військового округу, командарм 2-го рангу, член ЦК КП(б)У, депутат Верховної Ради СРСР 1-го скликання. 20 серпня 1937р. був заарештований, 30 серпня 1939р. як учасник "військової змови" був розстріляний. У вересні 1937р. була заарештована Ніна Дмитрівна і вислана на Північ. У травні 1938р. був заарештований Наум Ігнатійович та засуджений до 9 років каторги. На голодне існування в рідному селі була приречена шістдесятилітня мати Івана Наумовича - Євфросинія Данилівна Дубова, спілкування з якою було небезпечним не те що рідним, а навіть сусідам. (ДАЧО, ф. П-5644, оп.8, спр.298)

Штерн Григорій Михайлович, 1900 р.н., м.Сміла, єврей, радянський військовий діяч, генерал-полковник, начальник Головного Управління ППО НКО СРСР, член ЦК ВКП(б), депутат Верховної Ради СРСР 1-го скликання, Герой Радянського Союзу (1939), кавалер двох орденів Леніна, трьох орденів Червоного Прапора, ордена Червоної Зірки, член ВКП(б) з 1919р.

Розстріляний як "ворог народу" 28 жовтня 1941р. (З книги "Они отстояли мир", Дніпропетровськ, 1985)

Гірник Олексій Миколайович, 1912р.н., уродженець с. Богородчани Станіславської області, Польща (тепер Івано-Франківська область), українець, з селянської родини. 25 березня 1937р. заарештований військовою жандармерією польської армії і засуджений на 5 років ув"язнення як "учасник ОУН", звільнений 24 вересня 1939р. після розподілу Польші. У1940р. заарештований працівниками НКВС, засуджений Станіславським облсудом до позбавлення волі на 8 років ВВТ. До рідного села повернувся у 1948р., працював чорноробом, з 1953р. - касиром та бухгалтером у Калуші, з 1974р. на пенсії. В ніч на 21 січня 1978р. спалив себе на Чернечій горі у Каневі, перед чим розсіяв перед Шевченковою могилою тисячу рукописних листівок антирадянського змісту з протестом проти російської окупації України, русіфікації та закликом про Самостійну Соборну Українську Державу. Акт самоспалення було проведено напередодні 60-ї річниці проголошення самостійності України Центральною Радою у 1918 р. Довгий час факт політичного самоспалення замовчувався, або подавався як самогубство душевнохворої чи невиліковнохворої людини.

(Див. Тарахан-Береза З. Святиня. — Київ, 1998р. — С.484 - 493)

186

ПОСВІДЧЕННЯ

Дано це Уманською Інспектурою Окрнаросвіти

в тім, що в … закінч… державні курси УКРАЇНОЗНАВСТВА, що відкриті Уманською Окрфілією Спілки Робос в м. Умані

і тривали з 1 серпня

до 1 вересня 1929 року за навчальним пляном:

1. Історія Революху України.
2. П'ятирічний плян розвитку народнього господарства С.Р.С.Р. в зв'язку з економгеографією У.С.Р.Р.
3. Історія української літератури
4. Українська мова (фонетика, морфологія та синтакса).
5.
6.

Приймав участь у праці гуртків, складанні доповідів та дискусіях з вищеназваних дисциплін і викона… контрольні праці …

Окр. ІНО

Завкурсів

Поліщук Сергій Дорофійович, 1894 р.н., с. Голяківка, житель с.Ботвинівка Христинівського району, вчитель, офіцер царської армії, старшина петлюрівської армії. Заарештований 14.10 1937р. за ст.54-10 КК УРСР. 16.10 1937р. трійкою при КОУ НКВС УРСР засуджений до розстрілу, 31.10.1937р. розстріляний. 29.06 1989р. реабілітований прокурором Черкаської області. (ДАЧО, ф.Р-5625, оп.1, спр.6850, арк.18б,18е)

Коцур Свирид Дементійович, 1890р.н., с.Суботів Чигиринського району, з селян, українець.

У роки Першої світової війни в складі анархічної групи потрапляє до суду за пограбування банку, смертний вирок замінено 10 роками каторги. Після революції 1917р. - делегат з"їзду Вільного Козацтва. 28 листопада 1918р. з партизанським загоном роззброїв гетьманську варту у Чигиринському повіті, згодом захопив Чигирин. Воював проти гетьманців, холодноярців, денікінців з прихильно ставився до більшовиків, а в лютому 1920р. проголосив у Чигирині утворення Наддніпрянського коша. 30 березня 1920р. червоні війська розбили коцурівські загони, сам він або був розстріляний, або втік за кордон, залишки загону оперували на Чигиринщині до кінця 1923р. (Див. Солодар О. Нариси з історії Чигиринщини. — Черкаси, 2003 р. — С. 172-190)

Андрій Химко — літературний псевдоним прозаїка і поета Андрія Івановича Хименка, 1919 р.н., с. Адамівка Чигиринського району, з селянської родини, українець. З 1933р. — сирота. До 1941р. — працівник курортного управління у Черкасах, студент-заочник літературного факультету Дніпропетровського університету. Перебував на окупованій території, за патріотичну діяльність переслідувався гестапо. У серпні 1944 р. військовим трибуналом КВО засуджений до 10 років ВТТ. З 1964 р. жив і працював у Черкасах під "опікою" КДБ: останній трус та вилучення машинописних творів у 1983 р. Помер у 1991 р. (Родовід. — 1992. — №3. — С.37,38.)

Михайло Ліхцов, журналіст, колишній заступник завідуючого відділом Черкаського обкому КПУ, у серпні 1968р. виступив проти введення радянських військ у Чехословаччину. Засуджений у жовтні 1969р. Чркаським облсудом до 5 років ВТТ. Реабілітований у 1991р. (фото з фондів Черкаського обласного краєзнавчого му зею)

Водяний Яків Михайлович, 1886р.н., уродженець м. Сміла, із селян, українець. З 1905р. член партії с-р, з 1907р. член української організації народної оборони, переслідується владою, перебуває в еміграції. Після революії повертається до Сміли, один з організаторів Вільного козацтва, воює на боці УНР, нагороджений хрестом, полковник. З 1922р. у Польші У 1939р. заарештований радянськими військами, у 1940р. розстріляний за вироком Військового трибуналу КВО. (Див. Героїзм і трагедія Холодного Яру. — К., 1998. — С.290-293)

Григорій Йосипович Тютюнник, 1891р.н., с.Будище Звенигородського району, з селян, українець. Генерал-хорунжий армії УНР, заступник головнокомандувача, керівник Другого зимового походу. у 1926 році повернувся в Україну, співробітничав з радянською владою, викладав у школі червоних крмандирів. Заарештований 12 лютого 1929р., розстріляний 20 жовтня 1930 р. у Москві. (Шатайло О. Генерал Юрко Тютюнник. — 1, 2000. Фото з фондів Черкаського обласного краєзнавчого музею).

Богунський (справжнє прізвище Шарий) Антон Савович, 1899р.н., уродженець с.Тимченки Чорнобаївського району, з селян, українець. Один з організаторів та керівників збройного руху проти німецько-австрійських окупантів у 1918р. З весни 1919р. командир Окремої Придніпровської бригади Червоної Армії, один з наймолодших українських військових керівників. У кінці липня 1919р. розстріляний за наказом Льва Троцького. За часів радянської влади або замовчувався, або згадувався як націоналіст, тепер майже забутий тому, що був комуністом. (Див. Фесенко О. Комбриг Богунський. Літературна Україна. — 9 лютого 1989)

Чорновіл В'ячеслав Максимович, 1937р.н., с. Єрки Звенигородського району, з родини сільських учителів, українець. Активний діяч національно-визвольного руху "шістдесятників" член української хельсингської групи, засновник та автор нелегальних правозахисних видань. Двічі (1967,1972рр.) засуджувався до ВТТ. У березні 1990р. обраний депутатом Верховної Ради України, у 1991р. кандидат у президенти України. У 1999р. загинув в автомобільній катастрофі. (фото з фондів Чекаського обласного краєзнавчого музею)

Рябоконь Григорій Никонович, 1895 р.н., с.Байбузи Черкаського району. У 20-х роках - гроза контрреволюції в Черкаському повіті. До арешту (липень 1937р.) працював начальником мобуправління КВО, у жовтні 1937р. розстріляний за вироком військової колегії Верховного Суду СРСР, а трійка при КОУ НКВС вирішила розстріляти і його брата лісника Петра Никоновича, наступного року було розстріляно більше сорока односельців Г.Н. Рябоконя.

Харчевного Якова Степановича, 1889р.н., с.Мизинівка Звенигородського району, розкуркуленного у 1930 році і висланого на Північ не врятувало і те, що на засланні він став передовиком праці, делегатом районного з"їзду шахтарів-стахановців. 7 вересня 1937 р. його було заарештовано, а 2 листопада розстріляно за вироком трійки КОУ НКВС. (ДАЧО. — ф.Р-5625,оп.1,спр.6925,арк.18)

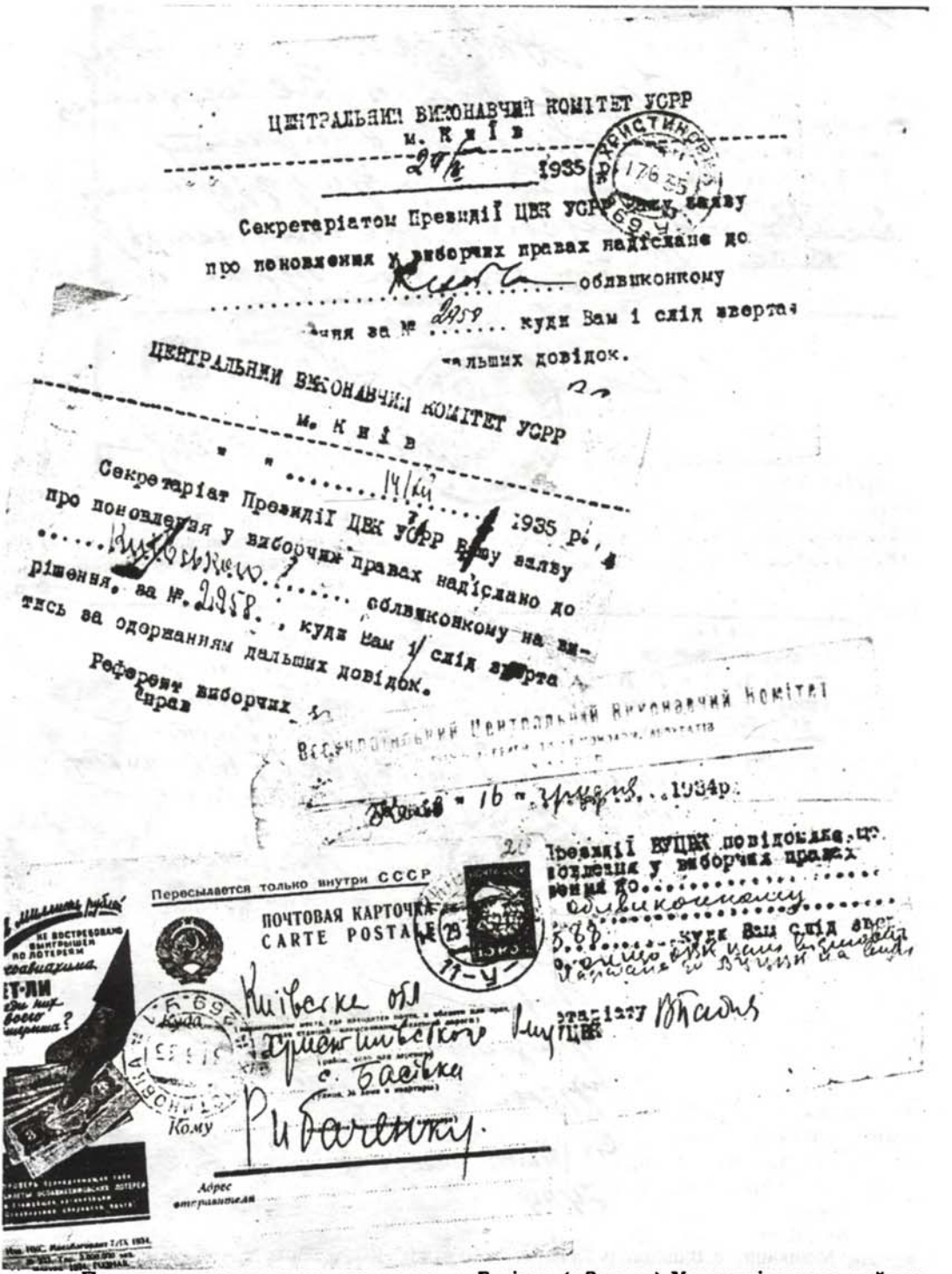

ЦЕНТРАЛЬНИЙ ВИКОНАВЧИЙ КОМІТЕТ УСРР
м. К и і в
24/х 1935 р.
Секретаріатом Президії ЦВК УСРР ... заяву
про поновлення у виборчих правах надіслане до
... облвиконкому
... за № 2958 ... куди Вам і слід звертат
...льших довідок.

ЦЕНТРАЛЬНИЙ ВИКОНАВЧИЙ КОМІТЕТ УСРР
м. К и і в
" " ..... 14/11 ..... 1935 р.
Секретаріат Президії ЦВК УСРР Вашу заяву
про поновлення у виборчих правах надіслано до
.....Київського..... облвиконкому на ви-
рішення, за №. 2958. , куди Вам слід звер-
тись за одержанням дальших довідок.
Референт виборчих прав

Всеукраїнський Центральний Виконавчий Комітет

"16" грудня 1934р.

Президії ВУЦВК повідомляє, що
поданця у виборчих правах
ення до .....
облвиконкому .....
5.69 ..... куди Ваш слід зверт
...ання дальших довідок.

Пересылается только внутри СССР
ПОЧТОВАЯ КАРТОЧКА
CARTE POSTALE
11-У
Київська обл
Христинівського р-ну
с. Босівки
Кому Рибаченку
Адрес отправителя

Протягом року вимагав мешканець с. Босівки (с.Зоряне) Христинівського району Рибаченко Мусій Михайлович, 1867р.н., щоб йому були повернуті виборчи права. І "добився": 21 жовтня 1937 року він був заарештований, а 17 листопада розстріляний за рішенням трійки при КОУ НКВС, як колишній гетьманівець. (ДАЧО, ф.Р-5625,оп.1,спр.6884,арк.16).

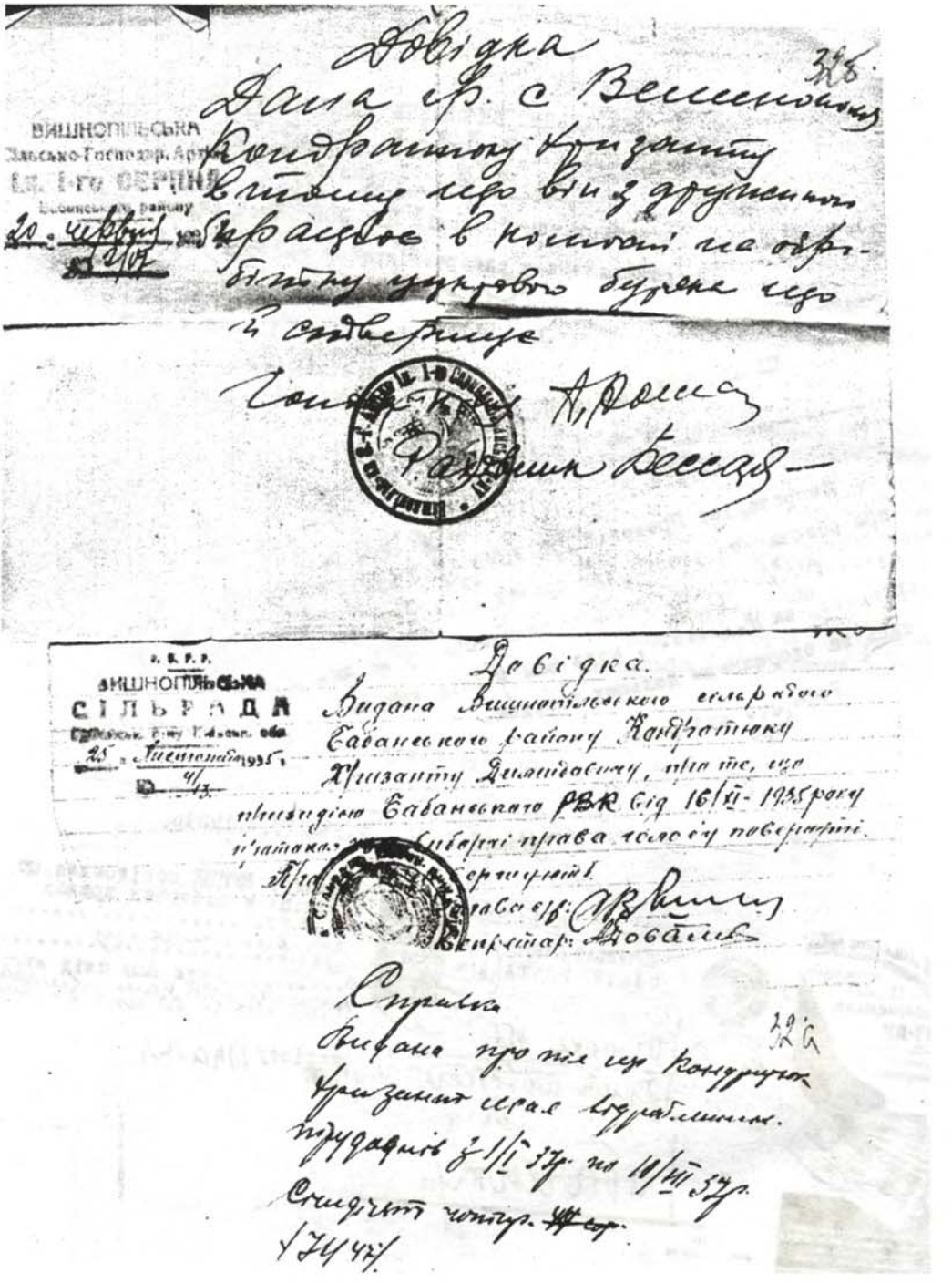

Мешканцю с. Вишнопіль Тальнівського району Кондратюку Хрисанфу Демидовичу, 1887 р.н., не допомогли і довідки про те, що він відробив мінімум трудоднів, працюючи на прополці цукрового буряку, має право виборчого голосу. 23 жовтня 1937р. його було розстріляно за рішенням трійки при КОУ НКВС, як колишнього глитая. (ДАЧО, ф.Р-5625, оп.1, спр.6876,арк.32а,32б,32г)

Студент Архангельського технікуму зв'язку Казбан Андрій Минович, 1917р.н., уродженець с. Адамівка Чигиринського району, мав необережність приїхати до рідних на канікули саме в той час, коли розпочалася кампанія по "відстрілу" родин куркулів.У липні його було заарештовано, а 24 жовтня 1937 року розстріляно за рішенням трійки при КОУ НКВС. (ДАЧО, ф.Р-5625,оп.1,спр.6874,арк.30)

Не знали юнкери, що колись цей знімок буде головним доказом їхньої контрреволюційної діяльності і винесення вироку - розстріляти. З кримінальної справи Кузенного Марка Тимофійовича, уродженця с.Кам'яний Брід Лисянського району, селянина, розстріляного 31 жовтня 1937 року за рішенням трійки при КОУ НКВС. (ДАЧО, ф.Р-5625,оп.1, спр.6854, арк. 17)

Савицький Олександр Вікентійович, 1849р.н., мешканець смт Монастирище, ксьондз районної парафії. Заарештований у січні 1930 року, а 10 травня згідно рішення трійки при колегії ДПУ УРСР зісланий на 10 років до ВТТ. (ДАЧО,ф.Р-5625, оп.1, спр.1359, арк. 100)

На зборах викрили ворога колгоспу

Відбулися загальні збори ільшанському колгоспі кля інформації про судо- й процес над контрревоційною бандою шкідни-, що орудувала в Уманому районі, колгоспни- почали говорити, що й ільшанському колгоспі удував ворог народу в бі голови колгоспу Бе-юка.

олгоспники заявили, що езюк своїми шкідниць-ми діями вів колгосп розвалу. Березюк, як люрівський сотник і ник петлюрівських , своєю поведінкою з ьми викликав гостре незадоволення колгоспників, що вело до занепаду дисципліни й цілого ряду недоліків.

Коли до нього, як до голови колгоспу, зверталися колгоспники по різних справах, то він виганяв їх з контори. Зимою під час морозів колгоспниця Чечелівська просила Березюка, щоб їй привезли соломи, бо в її хаті малій дитині холодно. Березюк порадив їй, щоб вона пішла до ставка, вибрала найглибшу ополонку й разом з дитиною втопилася.

Одна стара колгоспниця попросила Березюка, щоб дали їй грошей викупит лікарство. Березюк відпов їй: „Грошей нема", — і по радив їй повіситися.

Шкідницькі дії Березюк особливо виявилися ще в тому, що він вів кол госпне тваринництво д занепаду.

Загальні збори ухвалили зняти Березюка з роботи голови колгоспу. Обрано нове правління, яке повинно негайно ж ліквідувати наслідки шкідницьких дій Березюка. Судово-слідчим органам слід притягнути Березюка до відповідальності.

Костенко

Березюк Яким Федосійович, 1894 р.н., с. Мала Севастянівка Христинівського району, голова колгоспу ім. Кірова. 12 жовтня заарештований, а 1 листопада 1937 року розстріляний за рішенням трійки при КОУ НКВС. (ДАЧО, ф.Р-5625, оп.1, спр.6720, арк.68)

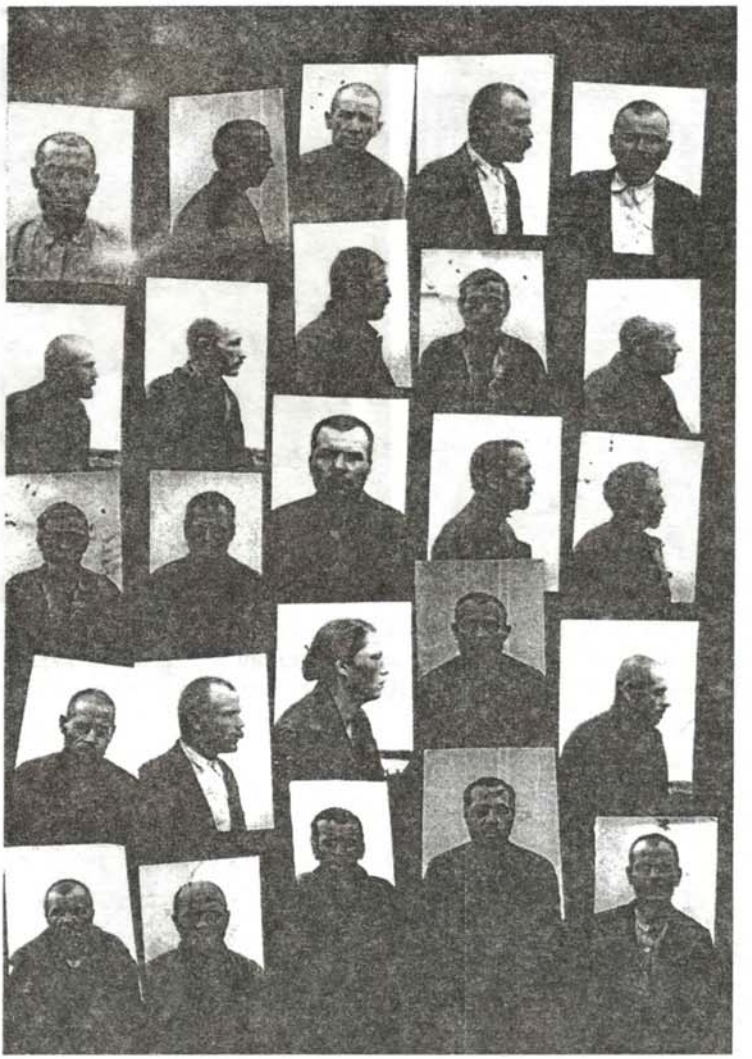

Так по-весінньому ми юні,
І праця наша, мов весна,
Щодня кують у серці-кузні
І дзвонять молоти-слова.
І день і згук… у творчій хвилі
Закучерявились міста.

А там за обрісм ще синьо,
Ще спять за обрісм жита.
Та вже цвітуть в червоних далях
І їм, і нам нові світи.
Під гімн "Інтернаціоналу"
До них ми викусм шляхи…

Так писав у 1927 році на честь 10-річчя Жовтневої революції учитель, поет із с. Лозуватка Шполянського району Степан Бен (Степан Федорович Бендюженко). А через 10 років у числі 33-х односельців (в основному сільських активістів) його було розстріляно в застінках НКВС на честь 20-річчя жовтневої революції. Однак, саме за успіхи, досягнуті в 1935 році, колгосп було нагороджено орденом Трудового Червоного Прапора. (Степан Бен у центрі), (ДАЧО, Р-5625, оп.1, спр.2125).

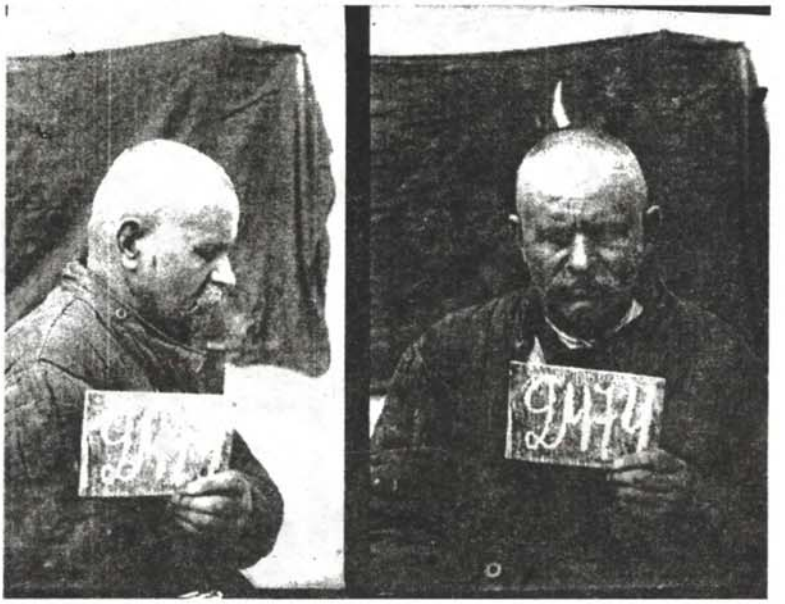

Сильченко Василь Григорович, 1889 р.н., с.Ротмістрівка Смілянського району, малограмотний, коваль колгоспу. 16 серпня заарештований, а 15 вересня 1937 р. розстріляний згідно рішення трійки при КОУ НКВС. (ДАЧО, ф.Р-5625,оп.1,спр.6714,арк.22)

Шпанка Григорій Тимофійович, 1912 р.н., уродженець с.Кузьмина Гребля, мешканець с.Синиця Христинівського району, українець. У 1929 році разом з батьками висланий на спецпоселення до Архангельських таборів. У 1934 році повернувся до с. Синиця. 5 липня 1937 р. заарештований як колишній спецпоселенець, 23 вересня розстріляний за рішенням трійки при КОУ НКВС. (ДАЧО, ф.Р-5625,оп.1,спр.6707,арк.29)

Чернявський Спиридон Якович, 1882 р.н., с. Пугачівка Жашківського району, грабар Жашківського цукрозаводу, малограмотний. У 1929 році як куркуль був висланий на 3 роки в Архангельськ, покарання відбув. 5 липня 1937 року як колишній куркуль був заарештований, а 23 вересня розстріляний згідно вироку трійки про КОУ НКВС. (ДАЧО, ф.Р-5625, оп.1, спр.6703, арк.31а)

Калюжний Федір Іванович, 1889 р.н., с. Жаб'янка Лисянського району, українець, у 1931 р. був розкуркулений, висланий у Свердловську область, звідки повернувся у 1934 р. на Донбас. 8 липня 1937 р. заарештований, 12 липня - допитаний, 3 вересня розстріляний за рішенням трійки при КОУ НКВС вирішила - розстріляти. Вирок виконано 28 вересня 1937 р. (ДАЧО, ф.Р-5625, оп.1, спр. 6700, арк.42)

Показания обвиняемого (~~свидетеля~~) Щегольского Афанасия
30. августа 1932 г.

Вопрос. Следствию известно, что вы проживая с. Завадовка, а также Куликовка, занимаетесь контр-революционной работой среди колхозников, распускаете провокационные слухи о скорой гибели советской власти занимаетесь также угрозами по отношению активистов села. Требуем от вас признания что вас заставляло идти на путь контр-революционной работы?

Ответ. Предъявленное мне обвинение о моей контр-революционной работе проводимой мною среди колхозников я отрицаю, я контр-революционной работой не занимаюсь.

А. Щегольский

допросил: Врид. Нач. р/о НКВД
Мл. лейтенант гос. безоп
[illegible]

Щегольський Опанас Євтухович, 1890 р.н., с. Куликівка Кам'янського району, мешканець с. Завадівка, коваль колгоспу, малограмотний. Заарештований 25 серпня , розстріляний 20 вересня 1937 р. за рішенням трійки при КОУ НКВС на підставі протоколу допиту від 30 серпня 1937 р. з одного запитання і однієї відповіді, який поданий на знімку. (ДАЧО, ф.Р-5625,оп.1,спр.6692, арк.7).

Денисенко (Динисенко) Петро Васильович, 1880 р.н., с. Москаленки Чорнобаївського району, колгоспний тесля, малограмотний. Заарештований 5 вересня, розстріляний 20 вересня 1937 року за рішенням трійки при КОУ НКВС. (ДАЧО, ф.Р-5625,оп.1, спр.6688,арк.21а,21б).

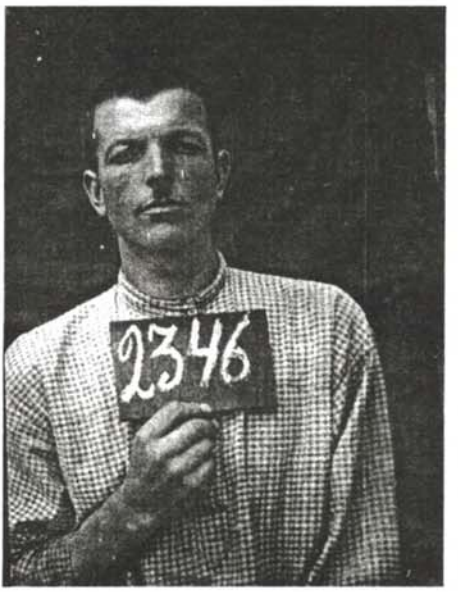

Тесленко Григорій Фадейович, 1906 р.н., с.Дахнівка Черкаського району, лісоруб у Соснівці. Заарештований 9 липня, розстріляний 17 вересня 1937 р. за рішенням трійки при КОУ НКВС. (ДАЧО, ф.Р-5625, оп.1, спр.6685,арк.27а,27б)

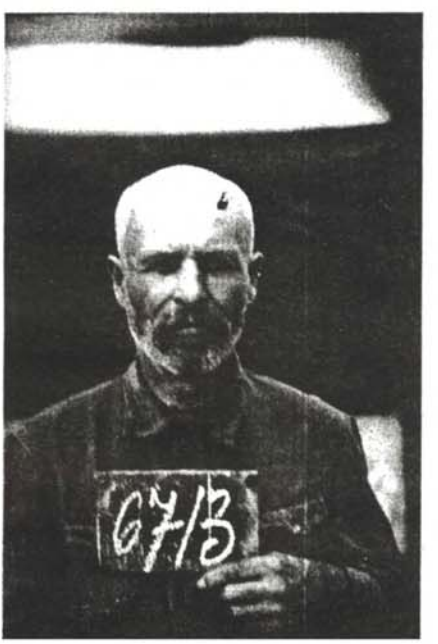

Лисенко Сава Іванович, 1879 р.н., с. Ташлик Смілянського району, українець, після розкуркулення став "волоцюгою". Заарештований 27 липня, розстріляний 17 вересня 1937 р. за рішенням трійки при КОУ НКВС. (ДАЧО, ф.Р-5625,оп.1,спр.6684, арк.28)

Ухач-Огорович Микола Антонович, 1860 р.н., мешканець м. Умані, генерал-майор царської армії, зісланий імператором Миколою II у 1907 р. у провінційне місто за вільнодумство. Після революції — викладач школи старшин кавкорпусу Г.І.Котовського. Заарештований 8 березня 1931 р. у справі "Весна" як член контрреволюційної організації військових. 29 серпня 1931 р. прокурором Київського оперативного сектора справу було припинено, а 70-річного генерала з під варти звільнено. (ДАЧО, ф.Р-5625, оп.1, спр.6109, арк.88)

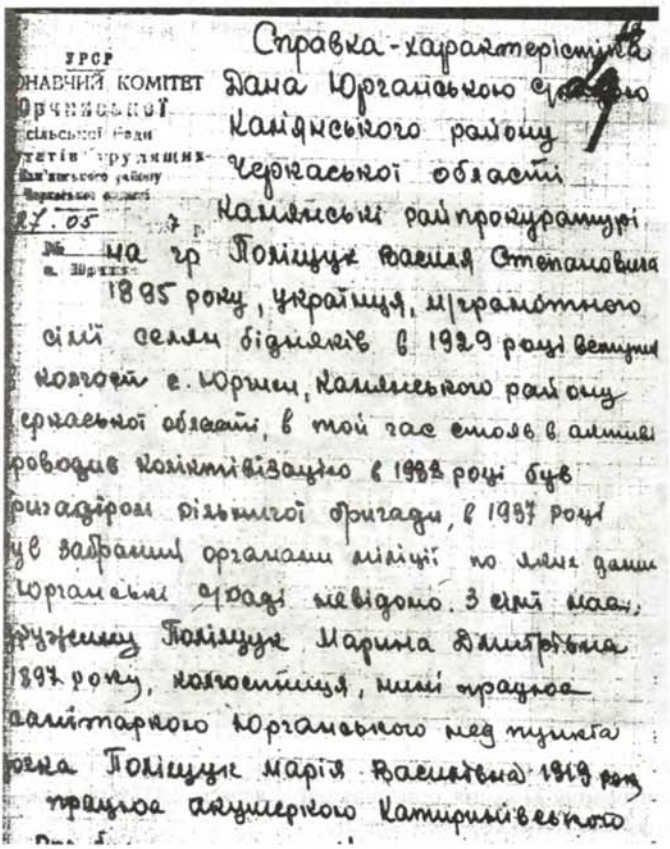

Справка-характеристика
Дана Юрганського сільського
Канівського району
Черкаської області
Канівській райпрокуратурі
на гр Поліщук Василя Степановича
1895 року, українця, м/грамотного
сімї селян бідняків в 1929 році вступив
колгосп с. Юрки, Канівського району
Черкаської області, в той час стояв в активі
проводив колективізацію в 1932 році був
бригадіром рільничої бригади, в 1937 році
був забраний органами міліції по лінії даних
Юрганські органі невідомо. З сімї взяв,
дружину Поліщук Марина Дмитрівна
1897 року, колгоспниця, мала працюва
санітаркою Юрганського медпункта
дочка Поліщук Марія Василівна 1919 року
працює акушеркою Катеринівського

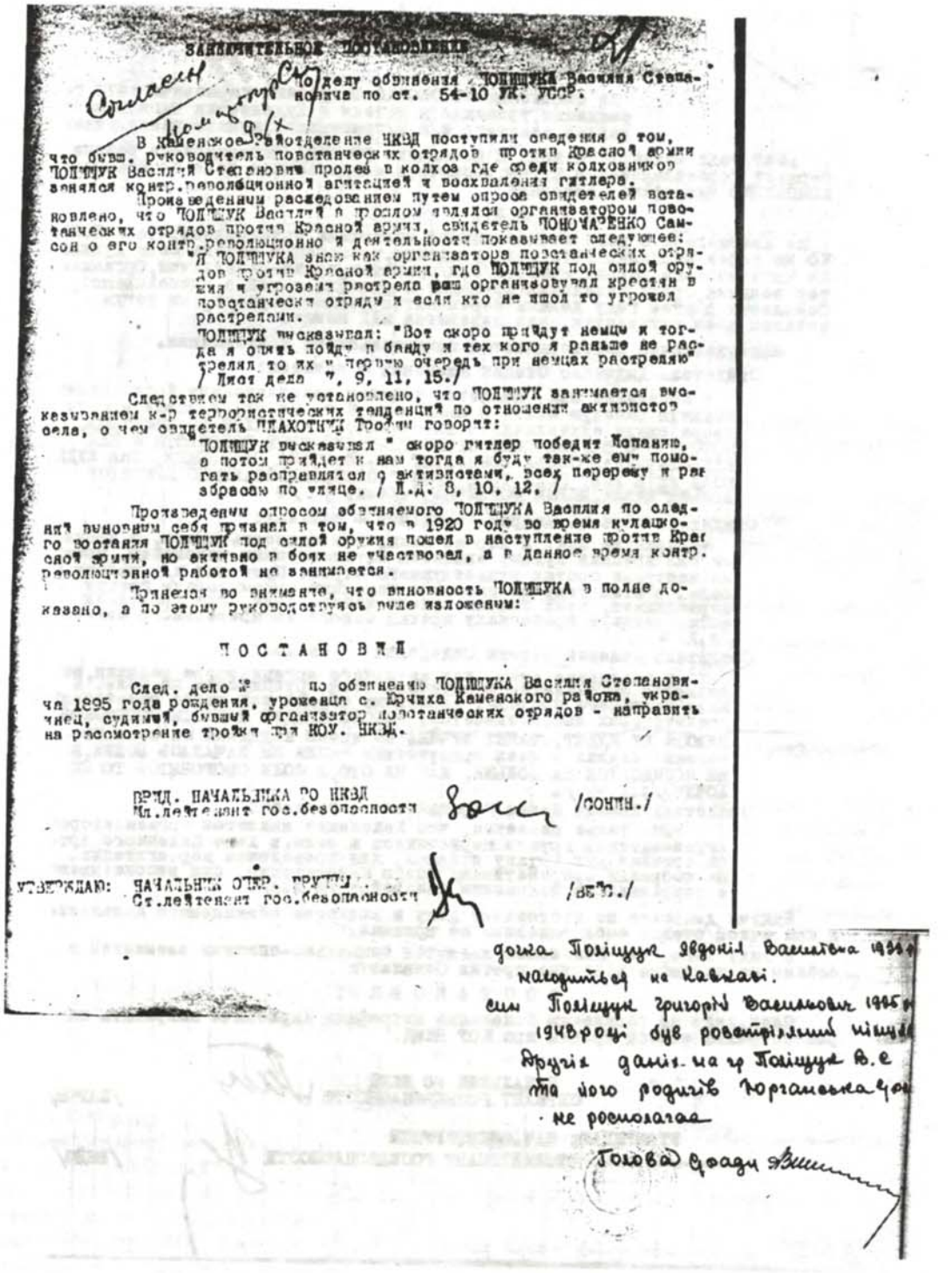

ЗАКЛЮЧИТЕЛЬНОЕ ПОСТАНОВЛЕНИЕ

Согласен

по делу обвинения ПОЛИЩУКА Василия Степановича по ст. 54-10 УК. УССР.

В Каменское Райотделение НКВД поступили сведения о том, что бывш. руководитель повстанческих отрядов против Красной армии ПОЛИЩУК Василий Степанович пролез в колхоз где среди колхозников занялся контр.революционной агитацией и восхваления гитлера.

Произведенным расследованием путем опроса свидетелей встановлено, что ПОЛИЩУК Василий в прошлом являлся организатором повстанческих отрядов против Красной армии, свидетель ПОНОМАРЕНКО Самсон о его контр.революционной деятельности показывает следующее:

"Я ПОЛИЩУКА знаю как организатора повстанческих отрядов против Красной армии, где ПОЛИЩУК под силой оружия и угрозами растрела ваш организовывал крестян в повстанческие отряды и если кто не шол то угрожал растрелами.

ПОЛИЩУК высказывал: "Вот скоро прийдут немцы и тогда я опять пойду в банду и тех кого я раньше не растрелял то их у первую очередь при немцах растреляю" / Лист дела 7, 9, 11, 15./

Следствием так же установлено, что ПОЛИЩУК занимается высказыванием к-р террористических тенденций по отношении активистов села, о чем свидетель ПЛАХОТНИК Трофим говорит:

"ПОЛИЩУК высказывал " скоро гитлер победит Испанию, а потом прийдет к нам тогда я буду так-же ему помогать расправлятся с активистами, всех перережу и разбрасаю по улице. / Л.д. 8, 10, 12. /

Произведенным опросом обвиняемого ПОЛИЩУКА Василия по следний виновным себя признал в том, что в 1920 году во время кулацкого востания ПОЛИЩУК под силой оружия пошел в наступление против Красной армии, но активно в боях не участвовал, а в данное время контр. революционной работой не занимается.

Принимая во внимание, что виновность ПОЛИЩУКА в полне доказано, а по этому руководствуясь выше изложенным:

П О С Т А Н О В И Л

След. дело № по обвинению ПОЛИЩУКА Василия Степановича 1895 года рождения, уроженца с. Юрчиха Каменского района, украинец, судимый, бывший организатор повстанческих отрядов - направить на рассмотрение тройки при КОУ. НКВД.

ВРИД. НАЧАЛЬНИКА РО НКВД
Мл.лейтенант гос.безопасности /СОНИН./

УТВЕРЖДАЮ: НАЧАЛЬНИК ОПЕР. ГРУППЫ
Ст.лейтенант гос.безопасности /ВЕЙС./

дочка Поліщук Явдокія Василівна 1933 р. находиться на Кавказі.
син Поліщук Григорій Васильович 1925 р. 1948 році був розстріляний німцями
Другіх даних на гр Поліщук В.С та його родичів Юрчанська Ф.С. не располагає

Голова Ф.Ради

Поліщук Васіль Степанович, 1895р.н., с.Юрчиха Кам"янського району, з бідняків, бригадир колгоспу. Заарештований 7 вересня, розстріляний 24 жовтня 1937 р. за рішенням трійки при КОУ НКВС (ДАЧО, ф.Р-5625, оп.1, спр.6873, арк.21, 29зв.)

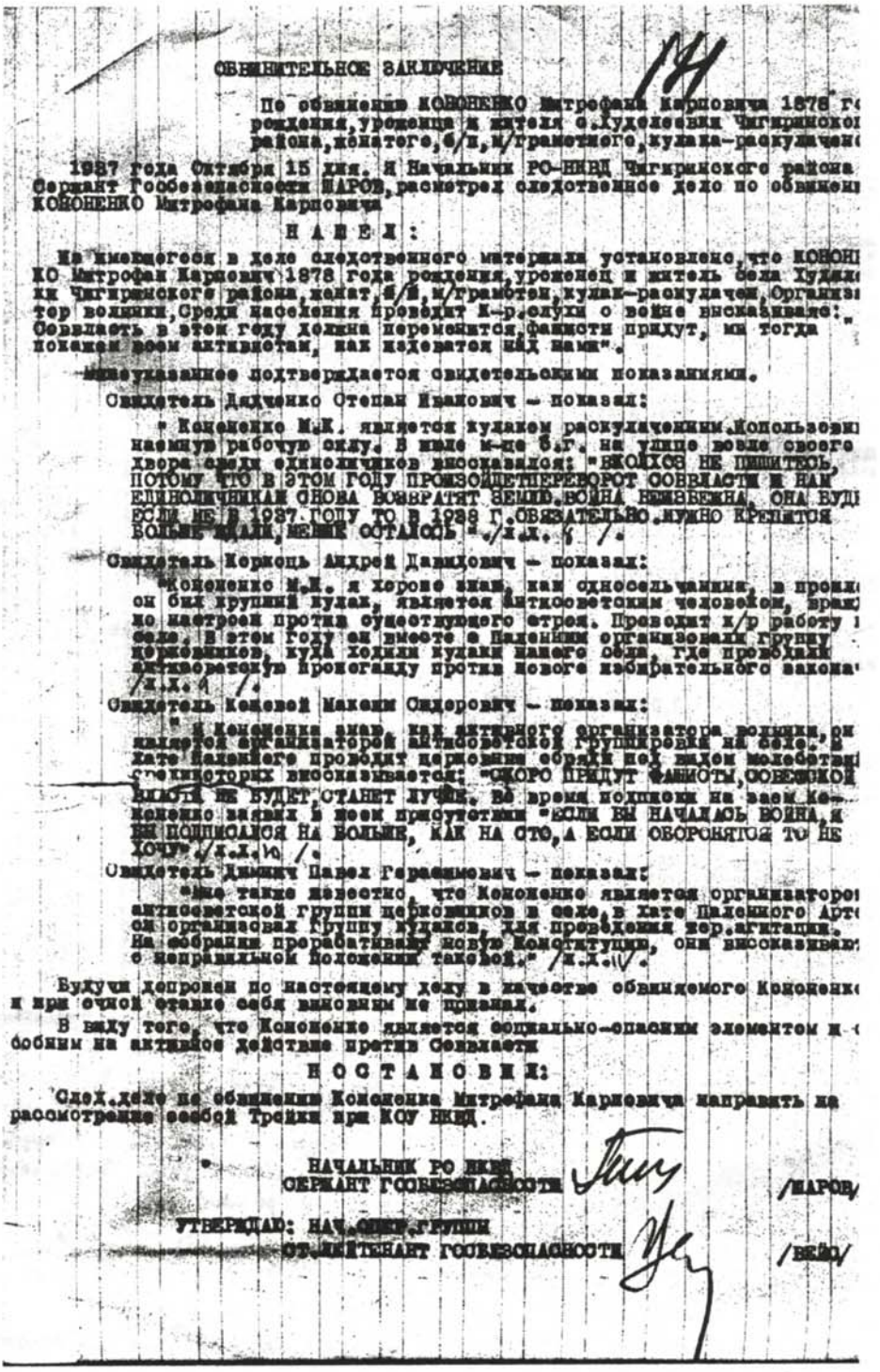

ОБВИНИТЕЛЬНОЕ ЗАКЛЮЧЕНИЕ

По обвинению КОНОНЕНКО Митрофана Карповича 1878 г[ода] рождения, уроженца и жителя с.Худоленки Чигиринско[го] района, женатого, б/п, м/грамотного, кулака-раскулачен[ного]

1937 года Октября 15 дня. Н Начальник РО-НКВД Чигиринского района Сержант Госбезопасности ПАРОВ, рассмотрев следственное дело по обвинению КОНОНЕНКО Митрофана Карповича

НАШЕЛ:

На имеющегося в деле следственного материала установлено, что КОНОНЕНКО Митрофан Карпович 1878 года рождения, уроженец и житель села Худоленки Чигиринского района, женат, б/п, м/грамотен, кулак-раскулачен, Организатор волынки. Среди населения проводит к-р.слухи о войне высказывание: "Сбудется в этом году должна переменится, фашисты придут, мы тогда покажем всем активистам, как издевается над нами".

Вышеуказанное подтверждается свидетельскими показаниями.

Свидетель Даценко Степан Иванович – показал:

" Кононенко М.К. является кулаком раскулаченным. Использовал наемную рабочую силу. В мае м-це б.г. на улице возле своего двора среди единоличников высказывался: "КОЛХОЗ НЕ ПРОЧНЫЙ, ПОТОМУ ЧТО В ЭТОМ ГОДУ ПРОИЗОЙДЕТ ПЕРЕВОРОТ СОВВЛАСТИ И НАМ ЕДИНОЛИЧНИКАМ СНОВА ВОЗВРАТЯТ ЗЕМЛЮ. ВОЙНА НЕИЗБЕЖНА, ОНА БУДЕ ЕСЛИ НЕ В 1937 ГОДУ ТО В 1938 Г. ОБЯЗАТЕЛЬНО. НУЖНО КРЕПИТЬСЯ БОЛЬШЕ НАДО, МЕНЬШЕ ОСТАЛОСЬ " /л.д. 6 /.

Свидетель Корнець Андрей Давидович – показал:

"Кононенко М.К. я хорошо знаю, как односельчанина, в прошл[ом] он был крупный кулак, является антисоветским человеком, враж[дебно] настроен против существующего строя. Проводит к/р работу [в] селе. В этом году он вместе с Паденным организовали группу [из] церковников, куда ходили кулаки нашего села, где проводили антисоветскую пропаганду против нового избирательного закона" /л.д. 9 /.

Свидетель Конопей Максим Сидорович – показал:

" Я Кононенка знаю, как активного организатора волынки, он является организатором антисоветской группировки на селе. В хате Паденного проводит церковные обряды под видом молебствия некоторых высказывается: "СКОРО ПРИДУТ ФАШИСТЫ, СОВЕТСКОЙ ВЛАСТИ НЕ БУДЕТ, СТАНЕТ ЛУЧШЕ. Во время похорон на вашем Кононенко заявил в моем присутствии "ЕСЛИ БЫ НАЧАЛАСЬ ВОЙНА, Я НЕ ПОДПИСАЛСЯ НА БОЛЬШЕ, КАК НА СТО, А ЕСЛИ ОБОРОНЯТОСЯ ТО НЕ ХОЧУ" /л.д. 10 /.

Свидетель Дымич Павел Герасимович – показал:

"мне также известно, что Кононенко является организатором антисоветской группы церковников в селе, в хате Паденного Арт[ем] он организовал группу кулаков, для проведения пер.агитации. На собрании прорабатывали новую Конституцию, они высказывали о неправильном положении таковой." /л.д. 11/.

Будучи допрошен по настоящему делу в качестве обвиняемого Кононенко и при очной ставке себя виновным не признал.

В виду того, что Кононенко является социально-опасным элементом и способным на активное действие против Советвласти

ПОСТАНОВИЛ:

След.дело по обвинению Кононенка Митрофана Карповича направить на рассмотрение особой Тройки при КОУ НКВД.

НАЧАЛЬНИК РО НКВД
СЕРЖАНТ ГОСБЕЗОПАСНОСТИ /ПАРОВ/

УТВЕРЖДАЮ: НАЧ.ОПЕР.ГРУППЫ
СТ.ЛЕЙТЕНАНТ ГОСБЕЗОПАСНОСТИ /ВЕЙЦ/

Кононенко Митрофан Карпович, 1878 р.н., с. Худоліївка Чигиринського району, одноосібник. Заарештований 11 жовтня, розстріляний 4 листопада 1937 р. за рішенням трійки при КОУ НКВС. (ДАЧО, ф.Р-5625, оп.1, спр.6869, арк.14)

ВЫПИСКА ИЗ АКТА.

Постановление Тройки УНКВД Киевск област.

от «16» октября м-ца 1937 г. о расстреле

Семенюка Ивана Овсеевича

приведено в исполнение «31» октября 1937 г. в 12 часов.

НАЧАЛЬНИК УМАНСКОГО РО НКВД
Капитан Госбезопасности /БОРИСОВ/

Семенюк Іван Овсійович, 1878 р.н., мешканець м. Умані, клишній священик-монах. Заарештований 9 жовтня, розстріляний 31 жовтня 1937 р. за рішенням трійки при КОУ НКВС. (ДАЧО, ф.Р-5625, оп.1, спр.6861, арк.16)

Протокол допроса обвиняемого

14 октября 1937 года

Тарнович Григорий Иванович 1884 г. рождения, поп, ... со слов не судился.

Будучи допрошен по существу дела показал:

Вопрос: Расскажите свои автобиографические данные.

Ответ: Родился в с. Журжинцах Лысянского р-на. Окончил духовную семинарию в г. Киеве в 1906 году. С 1911 г. по 1922 г. был священником по разным селам. Земли имел 39 га, которые обрабатывал наемным трудом. Раскулачен в 1929 году. В этом же году отрекся от сана. Сейчас нахожусь в Умани.

Вопрос: Ваша к.р. деятельность и в чем она выражалась.

Ответ: К.р. деятельностью не занимаюсь.

Вопрос: Ваше участие в восстановлении церкви на Мещанке г. Умани.

Ответ: Участия в этом не принимал.

С моих слов записано верно.

Допросил

Тарнович Григорій Іванович, 1889 р.н., с. Журжинці Лисянського району, мешканець м. Умані, колишній священик. Заарештований 11 жовтня, розстріляний 31 жовтня 1937 р. за рішенням трійки при КОУ НКВС на підставі трьох зачитань і трьох відповідей, що подаються на знімку. (ДАЧО, ф.Р-5625, оп.1, спр. 6857, арк.7).

Показания обвиняемого (свидетеля) Чайковского Дмитрия
Владимировича. IX. октября 193 7 г.

Вопрос: Признаете ли вы себя виновным в предъявленному обвинении в контр-революционной деятельности?

Ответ: Виновным себя в контр-революционной деятельности не признаю потому, что я принадлежу к ориентации под названием обновленческой и с начала революции Советская власть [illegible] что иду в контакте с Советской властью.

Вопрос: Вы проводили агитацию на кладбище за то, что Советская власть антихристова, когда не будем верить в Бога то [illegible], [illegible] и Бог пошлет [illegible] и уничтожит [illegible] и советскую власть.

Ответ: Ни в каком случае не говорил и агитации не производил. [illegible] на кладбище и я заходил, но там никого не было.

Больше показать ничего не имею.
Показание мною прочитано.
Чайковский

Подпись

Чайковський Дмитро Володимирович, 1869 р.н., мешканець м.Черкаси, бзприходний священик. Заарештований 18 жовтня, розстріляний 15 листопада 1937 р. за рішенням трійки при КОУ НКВС. (ДАЧО, ф.Р-5625, оп.1, спр.6931, арк.6, 15б)

82

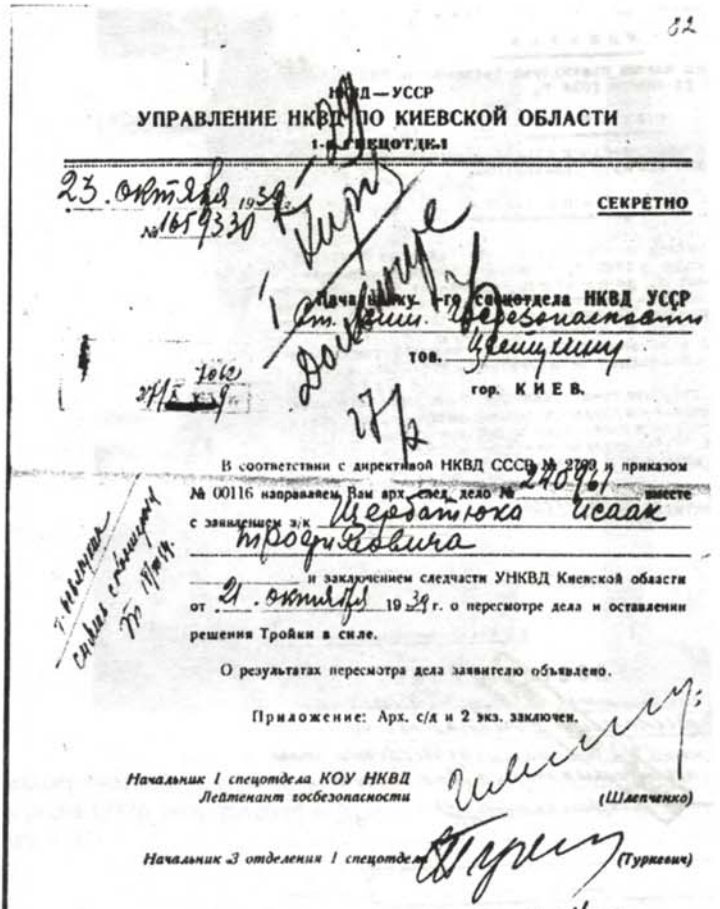

НКВД—УССР

УПРАВЛЕНИЕ НКВД ПО КИЕВСКОЙ ОБЛАСТИ

1-й СПЕЦОТДЕЛ

23 октября 1939 г.

№ 1659330

СЕКРЕТНО

Начальнику 1-го спецотдела НКВД УССР

Ст. лейт. госбезопасности

тов. Цвейшкину

гор. КИЕВ.

В соответствии с директивой НКВД СССР № 2799 и приказом № 00116 направляем Вам арх. след. дело № 240961 вместе с заявлением з/к Щербатюка Исаак Трофимовича и заключением следчасти УНКВД Киевской области от 21 октября 1939 г. о пересмотре дела и оставлении решения Тройки в силе.

О результатах пересмотра дела заявителю объявлено.

Приложение: Арх. с/д и 2 экз. заключен.

Начальник 1 спецотдела КОУ НКВД
Лейтенант госбезопасности (Шлепченко)

Начальник 3 отделения 1 спецотдела (Туркевич)

Щербатюк Ісак Трохимович, 1890 р.н., с.Макарівка Житомирської області, проживав у с. Ладижинка, працював зав. райшляхвідділом. Заарештований 26 листопада, засуджений 8 грудня 1937 р. за рішенням трійки при КОУ НКВС УРСР на 10 років ВТТ, реабілітований 15 червня 1989 р. прокурором Черкаської області. (Витяг з протоколу райвиконкому від 19 серпня 1937 р. і відмова в перегляді справи. ДАЧО, (ф.Р-5625,оп.1,спр.6736, арк.9,82)

ВИТЯГ

з протоколу засідання президії Райвиконкому відбувшогося 19 серпня 1937 року.

Слухали:

. Про шляхове будівництво в ...оні та утримання шляхів в на...ному порядку.

...п. Тов. Щербатюк/

Ухвалили:

§ 1. Президія РВК констатує: що шляхове будівництво в районі знаходиться під загрозою зриву, Зав. Райшляхвідділом Щербатюк замість організації роботи систематично кінчить ...аслідок чого профілірови шляхів не виконано, а дей зроблено то ...ходиться без всякого догляду.

Виконання плану бруківки замість трьох кілометрів зроблено 700 мет. ...еріал заготовляється надзвичайно кепсько, а тому президія РВК ...становляє: за зрив шляхового будівництва за руйнацію ...недогляд шляхів, не виконання плану по спорудженню містків Щер...юка з роботи Зав. Райшляхвідділом знати та віддати до суду.

ГОЛОВА РАЙВИКОНКОМУ /КОЖАНОВ/

СЕКРЕТАР РАЙВИКОНКОМУ /КРАВЧЕНКО/

Згідно: техсекретар /ЛАГУШ/

Выписка

Проведено опросом членов Президиума Устьвенского РИК от 14 Ноября 1934 г.

Слушали:

О восстановлении в избирательных правах труд-переселенца посел[illegible] В-Озеро Калашник Григория Степановича.

Постановили:

На имеющихся материалов усматривается, что Калашник Григорий Степанович [illegible] лет выселенный в 1929 г. в месте с отцом [illegible] УССР, Золотоношского р-на с. Вознесенского, проживает [illegible] ударник, хорошее отношение к работам премирован 5 раз / за лесозаготовки 3 раза и за [illegible] с/х-работы 2 раза/.

Активно участвовал в общественно-полезной и культурной работе, хорошие отношения к проводимым мероприятиям партии и правительства.

Принимая во внимание, что гр-н Калашник Григорий Степанович занимается общественно-полезным трудом и добросовестно относится к работе, а поэтому на основании инструкции о выборах в советы и на съезды советов РСФСР [illegible] у "б" порядке восстановления в избирательных правах ст. 40 – восстановить его в избирательных правах.

Выписка верна:

Тех. Секретарь [illegible] /[illegible]/.

26

28

СССР

НАРОДНЫЙ КОМИССАРИАТ ВНУТРЕННИХ ДЕЛ

УПРАВЛЕНИЕ НКВД по СЕВЕРНОМУ КРАЮ

Отдел Трудпоселений

ноября 1934 г.

№ 96374

Архангельск, ул. П. Виноградова 58. Телефон [illegible]

Видом на жительство служить не может.

УДОСТОВЕРЕНИЕ

Выдан бывшему трудпоселенцу Калашник Григорию Степановичу рождения 1912 года, происходящ из Шевченковского, Золотоношского р., с. Вознесенское

и имеющ[illegible] на своем иждивении

в том, что он согласно постановления Президиума Севкрай[illegible] протокол № 145 от 14/XI 1934 года, за ударную честную работу досрочно восстановлен в избирательных правах.

Настоящее удостоверение выдано на предмет предъявления в органы милиции для получения вида на жительство.

Нач. ОТП УНКВД СК (Чуев).

Нач. АУО ОТП (Рыков).

Калашник Григорій Степанович, 1912 р.н., уродженець і житель с.Вознесенське Золотоніського району, українець, син куркуля. 17 серпня 1937 р. за рішенням трійки при КОУ НКВС УРСР засуджений на 10 років ВТТ. (ДАЧО, ф.Р-5625, оп.1, спр.6727, арк.26, 28, 31а, 31б)

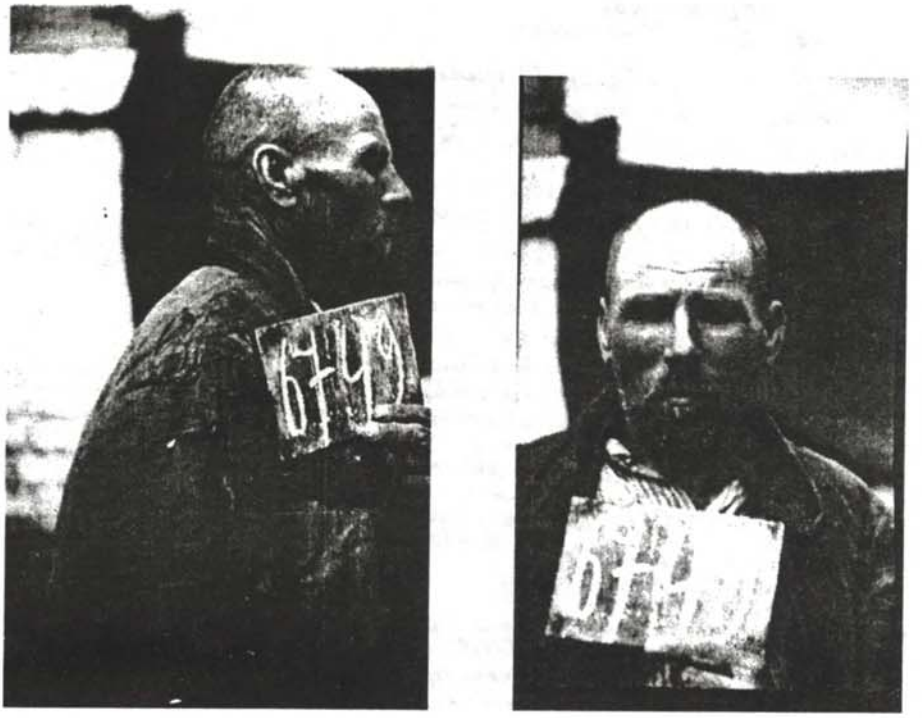

Гайдамака Василь Іванович, 1884 р.н., с.Орловець Городищенського району, колгоспник, малограмотний. Арештований 24 серпня, протокол допиту з двох запитань складено 27 серпня, 16 вересня 1937р. розстріляний за рішенням трійки при КОУ НКВС. (ДАЧО, ф.Р-5625, оп.1, спр.6682, арк.8, 35)

ВЫПИСКА ИЗ ПРОТОКОЛА № 91

заседания Тройки при Киевском Облуправлении НКВД УССР

16- Октября 1937г.

СЛУШАЛИ:	ПОСТАНОВИЛИ:
Дело № 10514 Чигиринского РО НКВД по обвинению - ПАНЧЕНКО Максима Андреевича, 1903г.р., урож.и жит.с.Россошинцы, Чигиринского р-на, Киевской обл., украинца, в прошлом участник политбанды Боцура. Участвовал в убийстве красноармейцев. Судим в 1930г.за бандитизм. Обвиняется в том, что среди колхозников проводил подрывную работу, направленную против существующего строя. Клеветнически отзывался о Советской власти - восхваляя фашистский строй. Высказывался против подписки на заем. Распространял провокационные слухи о перемене власти, в результате предстоящей войны фашистских стран против СССР. Агитировал против уплаты госналогов. Угрожал расправой колхознику ГАРБУЗЕНКО, разоблачившему его к-р деятельность. Проявлял террористические тенденции по адресу активистов и коммунистов. Содержится под стражей в Черкасской тюрьме.	ПАНЧЕНКО Максима Андреевича - РАССТРЕЛЯТЬ. Лично принадлежащее ему имущество - КОНФИСКОВАТЬ.

Верно: Секретарь Тройки /АЛЬТЗИЛЕР/

Протокол
допроса обвиняемого

1937 года Августа 27 дня. Я уполномоченный РО НКВД им. Г.И. Петровского Осадченко допросил в качестве обвиняемого

Гайдамаки Василия Ивановича рождения 1884 г. уроженец и житель с. Орловец по национальности украинец гражданин СССР. Грамотный. По социально имущественному положению кулак. Его имущество состояло из 1 дома 2х сарая, 1 клуни, 2х волов 2х коров, свиней и овец 30 шт. пользовался наемной рабочей силой. В 1929 году за принадлежность к к-р. организации С.В.У., ... осужден на 5 лет. В 1930 году раскулачен.

Вопрос: Следствие располагает данными о том, что Вы прибыв в 1937 году в село Орловец начали проводить контрреволюционную работу. Признаете ли Вы виновным себя в этом?

Ответ: Контрреволюционной работой я не занимался и виновным себя я не признаю.

Протокол с моих слов записан правильно мне прочитан вслух и ... Гайдамака

Допросил Н. Осадч...

28

ВЫПИСКА ИЗ АКТА.

Постановление Тройки УНКВД по Киевской обл.

16. X. 1937 г. в реестре №

Панченко Максим Андреевич 1903 г.р.

Приведено в исполнение 4. XI. 1937 г. в 1-45 часов.

НАЧАЛЬНИК ЧЕРКАССКОГО РО НКВД
СТ. ЛЕЙТЕНАНТ ГОСБЕЗОПАСНОСТИ /ВЛЕС/

Панченко Максим Андрійович, 1903р.н., с. Розсошинці Чигиринського району, українець, колгоспник. 4 листопада 1937р. розстріляний за рішенням трійки при КОУ НКВС (ДАЧО. ф.Р-5625, оп.1, спр.6671, арк. 22, 23)

ПРОФЕСІЙНА СПІЛКА РОБІТНИКІВ СПИРТО-ГОРІЛЧАНОЇ І ВИНОРОБНОЇ ПРОМИСЛОВОСТІ
профессиональный союз рабочих спирто-водочной и винодельческой промышленности

ЧЛЕНСЬКИЙ КВИТОК
ЧЛЕНСКИЙ БИЛЕТ

№ 112822

ПРІЗВИЩЕ / ФАМИЛИЯ: Зарудній
ІМ'Я ПО БАТЬКОВІ / ИМЯ, ОТЧЕСТВО: Микола Сергійович
РІК НАРОДЖЕННЯ / ГОД РОЖДЕНИЯ: 1881 р.
ПРОФЕСІЯ / ПРОФЕССИЯ: Юрісконс.
ВИРОБНИЧИЙ СТАЖ / ПРОИЗВОДСТВЕННЫЙ СТАЖ: 1908 р.

РІК ВСТУПУ ДО СПІЛКИ / ГОД ВСТУПЛЕНИЯ В СОЮЗ: 1930 р.
РІК ВСТУПУ В ДАНУ СПІЛКУ / ГОД ВСТУПЛЕНИЯ В ДАННЫЙ СОЮЗ: 1931 р.
ПІДПИС ЧЛЕНА СПІЛКИ / ПОДПИСЬ ЧЛЕНА СОЮЗА
НАЗВА ПРОФОРГАНІЗАЦІЇ / НАИМЕНОВАНИЕ ПРОФОРГАНИЗАЦИИ: Завкомка Кам'янського спирт. заводу
ДАТА / ДАТА: 16 квітня 1936 р.

М. П.
ПІДПИС / ПОДПИСЬ

Не допомогла і профспілка: Зарудний Микола Сергійович, 1881р., м.Ленінград, мешканець м. Кам'янки, українець, бухгалтер Кам'янського спирто-горілчаного заводу. Заарештований 17 березня 1938р., 25 квітня 1938р. за рішенням трійки при КОУ НКВС розстріляний. (ДАЧО, ф.Р-5625, оп.1, спр.2687, арк.120) Гусєв Григорій Максимович, 1888р.н., м. Клинці Брянської області, мешканець м.Кам'янки, росіянин, працівник кнтрольно-реєстраційного пункту держбанку. Заарештований 19 квітня 1938 р., 25 квітня 1938 р. за рішенням трійки при КОУ НКВС розстріляний. Приводом для арешту була поштова листівка, на якій зображено фабрику по виготовленню шпагату його брата Олександра Максимовича. (ДАЧО, ф.Р-5625,оп.1,спр.2687)

СВИДѢТЕЛЬСТВО.

Воспитанникъ второклассной церковно-приходской школы, состоящей при Іоанно-Богословской церкви с. Головковки Чигиринскаго уѣзда Кіевской епархіи Савва Васильевъ Баккановскій, родившійся 12 Января 1877 года, православнаго вѣроисповѣданія, обучался въ означенной школѣ съ 3 Сентября 1896 года по 21е Мая 1898 г. и во время обученія, при отличномъ (5) поведеніи, оказалъ успѣхи:

По Закону Божію три (3)
— Церковному пѣнію четыре (4)
— Церковно-Славянской грамотѣ 3 (три)
— Русскому языку четыре (4)
— Чистописанію [illegible]
— Счисленію четыре (4)
— Географіи три (3)
— Русской Исторіи 3 (три)

Нынѣ, онъ Баккановскій окончилъ курсъ ученія въ означенной церковно-приходской школѣ, въ удостовѣреніе чего и выдано ему это свидѣтельство за надлежащею подписью и приложеніемъ церковной печати. 1898 года 31 Сентября 13 дня.

Наблюдатель церк. прих. школъ Чигиринскаго уѣзда Священникъ Василій Безвинный

Законоучитель Священникъ Николай [illegible]

Учащіе: Стар. учитель Евгеній Лебедевъ; Учитель Дубровскій; учитель Петръ Шуровъ

Свідоцтво Бакановського Савки Васильовича, 1877р.н., с. Свидівок Черкаського району, житель с. Орадівка Христинівського району, священик. Заарештований 14 жовтня , розстріляний 31 жовтня 1937р. за рішенням трійки при КОУ НКВС. Реабілітований 26 червня 1989 р. прокурором Черкаської області. (ДАЧО, ф.Р-5625, оп.1, спр.6842, арк.28)

ародный комиссариат внутренних дел СССР
лавное управление исправ.-труд. лагерей
Дмитровский исправительно-трудовой лагерь
Центрального ... 15. июня 1937 г.
№ 235092

Паспорт выдан в 1937 году

УДОСТОВЕРЕНИЕ

Дано гр. Высоцкому Степан Леонтьевич, рождения 1896 года, уроженцу (ке) с. Босовка Христиновского р-на Киевской обл. осужденному (ной) н/с Христинов. р. 17. сентября 1934 г. по ст. ... УК к заключению в ИТЛ шесть года (лет) ... Ук. Уоср в том, что он (а) в связи с окончанием строительства канала МОСКВА-ВОЛГА за ударную работу ДОСРОЧНО ОСВОБОЖДЕН (А) из Дмитлага НКВД СССР 31. июля 1939 г. С ПРАВОМ СВОБОДНОГО ПРОЖИВАНИЯ ПО ВСЕЙ ТЕРРИТОРИИ СОЮЗА ССР.

На проезд выдано удостоверение за № 27504 до ст. Христиновка ж. д.

Вид на жительство служить не может. При утере не возобновляется.

Нач. Центрального ... Дмитлага НКВД СССР

Нач. Уч.-Распред. Отделения

МОСКВА-ВОЛГА

Висоцький Степан Леонтійович, 1896р.н., с.Босівка Христинівського району, українець, розкуркулений. Заарештований 14 жовтня 1937р., 16 жовтня трійкою при КОУ НКВС УРСР засуджений до розстрілу, 1 листопада 1937р. розстріляний. Реабілітований 29 червня 1989р. (Посвідчення будівельника каналу Москва-Волга. ДАЧО Р-5625,оп.1,спр.6841,арк.21)

32

АГЕНТУРНАЯ ЗАМЕТКА

Возвратившийся из Архангельска высланный в 1932 году раскулаченный кулак КОРНЕЙЧУК Яков Васильевич, житель с.М.Ивановки, Христиновского района который в прошлом эксплоатировал наемную рабсилу в своем крупном хозяйстве; в настоящее время является единоличником, противником коллективизации и об'ясняет колхозникам, что быть единоличником гораздо лучше, ничем не связан и работает когда он хочет. Говорил о том, что Совласть на колхозников накладывает большие, а заработать в колхозе нельзя.-

6/VII-37г.

НАЧ.ХРИСТИНОВСКОГО РО НКВД
МЛ.ЛЕЙТЕНАНТ ГОСБЕЗОПАСНОСТИ /МАНДРИКИН/

Корнійчук Яків Васильович, 1873р.н., с. М. Іванівка Христинівського району, непрацюючий. Заарештований 8 липня1937р., розстріляний 15 жовтня 1937р. о 24 годині за рішенням трійки при КОУ НКВС від 28 серпня 1937р. (ДАЧО, ф.Р-5625, оп.1, апр.7225, арк.32)

25а

С. С. С. Р.

Об'єдин. Госуд. Полит. Управление

при

СОВНАРКОМЕ

ПОЛНОМОЧНОЕ ПРЕДСТАВИТЕЛЬСТВО

по

СЕВЕРНОМУ КРАЮ

УРСО

10 октября 1932 г.

№ 12472/6

г. Архангельск.

Видом на жительство служить не может.

СПРАВКА.

Дана сия гр. Зобенко Якову Васильевичу

в том, что ему по отбытии срока наказания разрешено свободное проживание по СССР.

Нач. УРСО ПП ОГПУ СК

Уполномоченный

Зобенко Яків Васильович, 1891р.н., с. Вереміївка Чорнобаївського району, старший конюх Черкаського міськкомунгоспу. 15 вересня 1937р. засуджений трійкою при КОУ НКВС УРСР до розстрілу. Реабілітований прокурором Черкаської області 19 червня 1989р. (ДАЧО, ф.Р-5625, оп.1, спр.6809, арк.25а)

Постоловська Олена Юхимівна, 1885р.н., с.Маньківка. Як учасниця "волинок" у 1930 р., була заарештоввана 24 липня 1937р., розстріляна 26 вересня 1937р. за рішенням трійки при КОУ НКВС від 26 серпня 1937р.(ДАЧО, ф.Р-5625, оп.1, спр.7227, арк. 33)

ГЕНТУРНАЯ СПРАВКА.

ЗАЦАРИННАЯ Александра Тимофеевна,1907 года рождения,уро
женка села Дубиевки,по соцположению [redacted] кулачка,муж которой
имея крупное кулацкое хозяйство,крупный с/х инвентарь,облага-
лся в экспортном порядке,кроме того,эксплоатировал рабочий
наемный труд,занимался систематически крупной спекуляцией
лесом и скотом,за что лишался избирательных прав.Неоднократно
подвергался административному за лесонарушение,а также [redacted]
[redacted] Суду за лесохраны.-

В 1930 году вся семья ЗАЦАРИННОГО раскулачена и выслана
за пределы Украины,откуда ЗАЦАРИННАЯ Александра Тимофеевна чере
4 месяца бежала,поселившись обратно в селе Дубиевке,где прово-
дит контрреволюционную агитацию среди колхозниц,распуская пятисо
тениц и высказывая недовольство мероприятиями,проводимыми со
властью.-

П/ОПЕР УПОЛНОМОЧЕННОГО УГБ
СЕРЖАНТ ГОСБЕЗОПАСНОСТИ /КАРЧЕВСКИЙ/

Зацаринна Настя Іванівна, 1863р.н., с. Дубіївка Смілянського району. Заарештована 22 червня 1937р. 17 серпня 1937р. за рішенням трійки при КОУ НКВС УРСР засуджена на 10 років ВТТ. Реабілітована 1 липня 1989 р. прокурором Черкаської області. (ДАЧО, ф.Р-5625, оп.1, спр.6771, арк.22а)

Слідство веде... секретар райкому партії.

Ф. № 24

УССР

НАРОДНЫЙ КОМИССАРИАТ ВНУТРЕННИХ ДЕЛ

УПРАВЛЕНИЕ ГОСУДАРСТВЕННОЙ БЕЗОПАСНОСТИ

ПРОТОКОЛ ДОПРОСА

7

К ДЕЛУ №

193 7 г. Ноября мес. 29 дня. Я, Секретарь Корсунского
(должн., наимен. органа, фамилия)
Ж.К.П.У. Гребенченко допросил в качестве обвиняемого

1. Фамилия Харченко
2. Имя и отчество Овсий Иванович
3. Дата рождения 1896 июня 21 дня
4. Место рождения с Деренковец Корсунского р-на
5. Местожительство с Деренковец
6. Нац. и гражд. (подданство) Украинец СССР
7. Паспорт не имеет
(когда и каким органом выдан, номер, категор. и место приписки)
8. Род занятий плотник колхоз „Большевик"
(место службы и должность)
9. Социальное происхождение с середняков крестьян
(род занятий родителей и их имущественное положение)
10. Социальное положение: (род занятий и имущественное положение)
а) до революции с крестьян середняков
б) после революции с крестьян середняков
11. Состав семьи жена Ольга 40 л. сын Александр 18 л.
(близкие родственники, их имена, фамилии, адреса и род занятий)
дочь Мария 16 сын Андрей 7 л.

Харченко

Із криминальної справи Шелеста Івана Костянтиновича, 1897р.н., та Харченка Овсія Івановича, 1896р.н., с. Деренківець Корсунь-Шевченківського району, рядових колгоспників, розстріляних 14 січня 1938р. о 24 годині за рішенням трійки при КОУ НКВС від 1 грудня 1937р. Допитаних 30 листопада 1937р. секретарем Корсунського районного комітету ВКП(б). (ДАЧО, Ф.Р-5625, оп.1, спр.7195, 7196)

18

У.С.Р.Р.
Київський Обласний
Виконавчий Комітет
РАД
Роб., Сел. та Червоноарм.
депутатів

ПРИЙМАЛЬНЯ ГОЛОВИ

«16» V 1936 р.
№ IV/4052
м. Київ, вул. Короленка № 57,
Тел. комутатор ОВК.

Лисянський р-н
с. Франківка
Гр-ну Ломаці Петру
Тимофійовичу
Постановою президії ОВК від 14. V 1936 р.
Вам відмовлено у виборчих правах, як не довівшому
лойяльності до радвлади. Справу В/ направлено
до Лисянського РВК

Референт учитель ([redacted]).

Відмова у поновленні виборчих прав послужила підставою для ухвалення рішення трійки при КОУ НКВС від 20 листопада 1937р. про розстріл Ломаки Петра Тимофійовича, 1890 р.н., с.Франківка Лисянського району. (ДАЧО, ф.Р-5625, оп.1, спр.7140, арк.18)

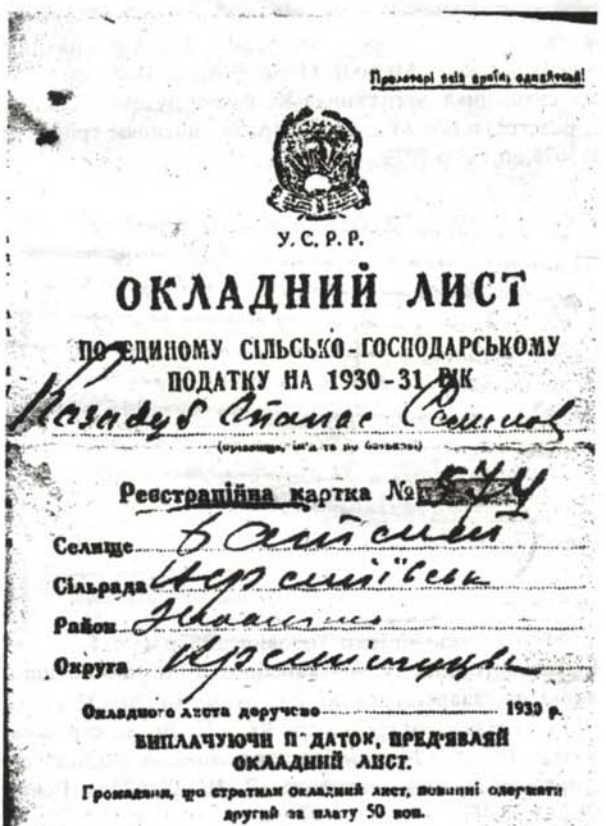

Пролетарі всіх країн, єднайтеся!

У. С. Р. Р.

ОКЛАДНИЙ ЛИСТ

ПО ЄДИНОМУ СІЛЬСЬКО-ГОСПОДАРСЬКОМУ
ПОДАТКУ НА 1930-31 РІК

Козодуб Опанас Самсонов
(прізвище, ім'я та по батькові)

Реєстраційна картка № 574

Селище Батиєвич
Сільрада Веремїївська
Район Звенигородка
Округа Кременчуцька

Окладного листа доручено ..... 1930 р.

ВИПЛАЧУЮЧИ ПОДАТОК, ПРЕД'ЯВЛЯЙ
ОКЛАДНИЙ ЛИСТ.

Громадяни, що стратили окладний лист, повинні одержати другий за плату 50 коп.

З криминальної справи Козодуба Опанаса Самсоновича, 1869р.н., с.Вереміївка Чорнобаївського району, мешканця м.Черкас, заарештованого як колишнього члена спілки хліборобів 21 грудня 1937р., розстріляного 14 січня 1938р. за рішенням трійки при КОУ НКВС від 25 грудня 1937р. (ДАЧО, ф.Р-5625,оп.1,спр.7086)

Ще кілька літ тому - це була громада, з'єднана спільними інтересами. В 1937р. з них ніхто не залишився живим. З кримінальної справи Засядьвовка Мефодія Олімпійовича, 1886р.н., с.Шендерівка Корсунь-Шевченківського району, священика, випускника Київської духовної семінарії 1914р. Заарештованого 29 грудня 1937р., розстріляного 14 січня 1938р. за рішенням трійки при КОУ НКВС від 31 грудня 1937р. (ДАЧО,Р-5625,оп.1,спр.7079,арк.33)

Затовський Іван Титович, 1887р.н., с. Березняки Черкаського району, мешканець м. Корсунь, колишній священик. Заарештований 29 грудня 1937р., 31 грудня 1937р. за рішенням трійки при КОУ НКВС розстріляний. 14 січня 1938р. о 24 годині вирок виконано, і залишилося у справі від людини лише фото. (ДАЧО,Р-5625,оп.1,спр.7-078,арк.33,35)

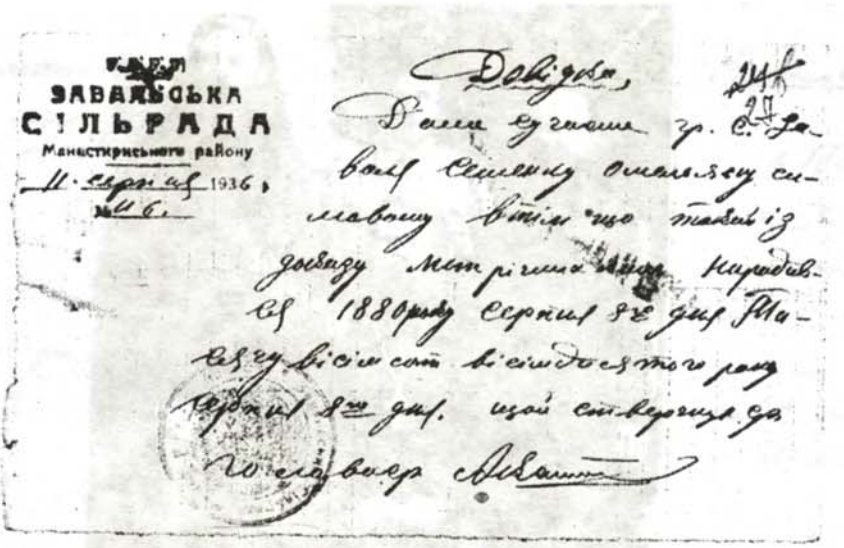

ЗАВАЛЬСЬКА СІЛЬРАДА
Манастириського району
11 серпня 1936 р.
№ 46.

Довідка.

Дана сучасна гр. с. Завалля Семенку Омельяну Семеновичу в тім що такий із досвіду метрічних книг народився 1880 року серпня 8го дня. Тисячу вісімсот вісімдесятого року серпня 8го дня. Щоб стверджує до Голова с/р [illegible]

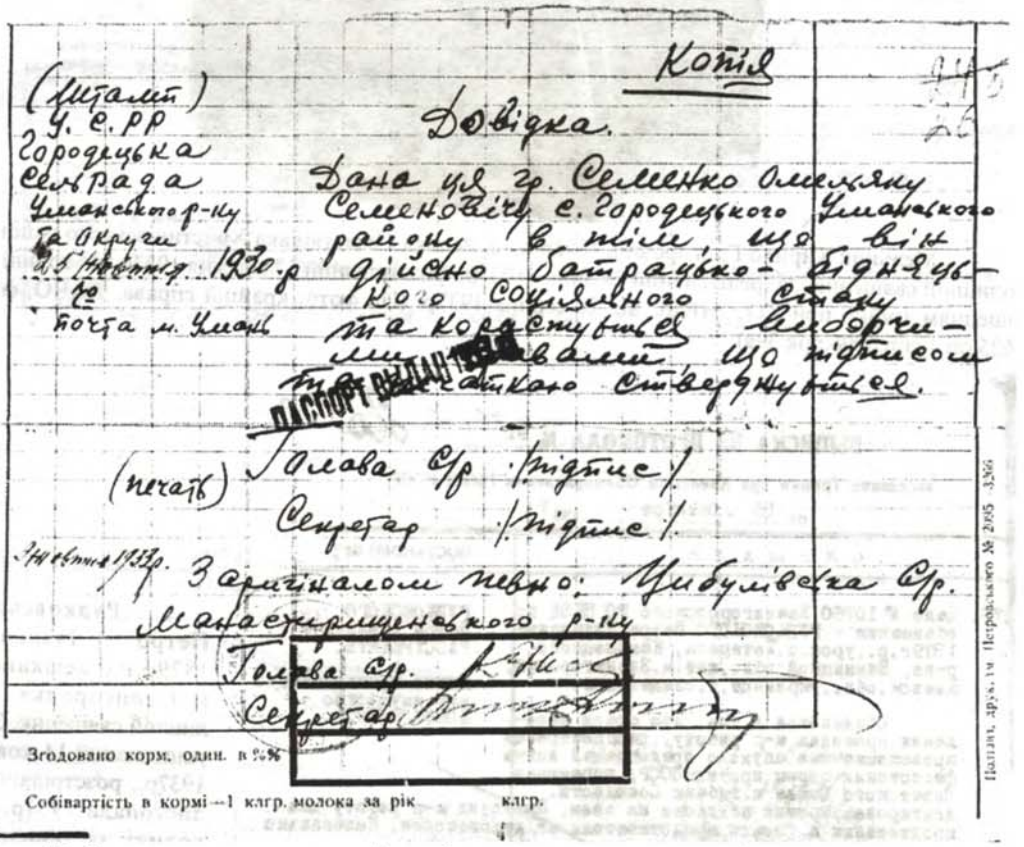

Копія

(Штамп) У. С. РР Городецька Сельрада Уманського р-ну та Округи 25 Жовтня 1930 р. Почта м. Умань

Довідка.

Дана ця гр. Семенко Омельяну Семеновичу с. Городецького Уманського району в тім, що він дійсно батрацько-бідняцького соціяльного стану та користується виборчими правами, що підписом та печаткою стверджується.

ПАСПОРТ ВИДАН

(печать) Голова С/р (підпис)
Секретар (підпис)

3 Жовтня 1933 р. З аригіналом певно: Цибулівська С/р. Манастирищенського р-ну
Голова С/р. [illegible]
Секретар [illegible]

Згодовано корм. один. в %%
Собівартість в кормі—1 клгр. молока за рік клгр.

Поліграф. друк. ім. Петровського № 2095 3266

Щоб урятувати односельця, сільські ради часом видавали довідки про належність заможних родин до бідняцько-батрацького стану. З кримінальної справи Семенка Омелька Семеновича, 1880р.н., с.Городецьке Уманського району, мешканця с.Завалля Монастирищенського району, розстріляного 21 вересня 1937р. за рішенням трійки при КОУ НКВС від 26 серпня 1937р. (ДАЧО,ф.Р-5625,оп.1, спр.6908.

Мельник Кирило Григорович, 1898р.н., с. Велика Севастянівка Христинівського району, колишній священик. Заарештований 24 липня 1937р., розстріляний 17 вересня 1937р. о 1 годині за рішенням трійки при КОУ НКВС від 26 серпня 1937р. (На фото: крайній справа. ДАЧО, ф.Р-5625,оп.1,спр.6906,арк.39в)

20 36

ВЫПИСКА ИЗ ПРОТОКОЛА № 91

заседания Тройки при Киевском Облуправлении НКВД УССР

от 16 Октября 1937 г.

СЛУШАЛИ:	ПОСТАНОВИЛИ:
176. Дело № 10860 Звенигородского РО НКВД по обвинению - РУДКОВСКОГО Петра Ивановича 1879г.р., урож.с.Татареск, Каменецкого р-на, Винницкой обл., жит.м.Звенигородки, Киевск.обл., украинца, б.священника.	РУДКОВСКОГО Петра Ивановича - РАССТРЕЛЯТЬ. Лично принадлежащее ему имущество - КОНФИСКОВАТЬ.
Обвиняется в том, что среди населения проводил к-р работу, распространял провокационные слухи о предстоящей войне фашистских стран против СССР, поражении Советского Союза и гибели Советской власти. Агитировал против подписки на заем. Проводил к-р работу для продвижения в Советы представителя от духовенства. Нелегально совершал религиозные обряды. Содержится под стражей в Уманской тюрьме.	
Верно: Секретарь Тройки	/АЛЬТЗИЦЕР/

Рудковський Петро Іванович, 1879р.н., мешканець м.Звенигородка, колишній священик. Заарештований 14 жовтня 1937р., розстріляний 1 листопада 1937р. о 2 годині за рішенням трійки при КОУ НКВС від 15 жовтня 1937р. (ДАЧО, ф.Р-5625,оп.1,-спр.6901,арк.36)

Показания обвиняемого (свидетеля) Слинько Федора Кириловича

8 июля 1937 г.

Вопрос. Кто из Вашей семьи был выслан в 1930 г.?

Ответ: Братья 1) Трофим Кирилович Слинько с семейством женой Пелагеей, дочерями Марией и Надеждой, зятем-мужем Марии-Барабашем Дмитрием Ивановичем.

2) Алексей Кирилович Слинько с семейством: женой Еленой Костевлой и детьми Иваном, Григорием.

Я не высылался и не был назначен к высылке. В 1929 году меня раскулачили и заявили, что я могу жить где мне захочется. Я работал на разных работах по найму, в разных учреждениях.

Вопрос: Кто из Ваших знакомых бежал из ссылки?

Ответ. Бежавших из ссылки знакомых не знаю. Больше добавить ничего не имею.

Протокол составлен из моих слов и мне прочитан Слинько

Допросил - Демчук

Подпись

Слинько Федір Кирилович, 1890р.н., мешканець с. Великий Хутір Драбівського району. На свою біду мав розкуркулених братів, яких було вислано на Північ. 28 червня 1937р. заарештований і допитаний, 18 серпня о 23 годині, розстріляний за рішенням трійки при КОУ НКВС від 9 серпня 1937р. (ДАЧО,Р-5625, оп.1, спр.6899, арк.9)

ВОРОГ

Сотні селян, теперішніх колгоспників нашого району робили в маєтку поміщиці Луцман. Землі у неї було чимало, була у неї і власна кінська ферма.

Поміщиця Луцман утримувала чимало слуг, які всіляко намагалися загодити пані Луцман. Вірнопідданим її слугою був старший конюх Мармута Максим. Він власне мав честь возити пані.

Поміщиця Луцман цінила свого конюха, щиро нагороджувала його за те, що він ненавидив челядь. Вона подарувала йому жеребця з власної стайні, подарувала сани „козирни", збрую тощо. Про звіряче ставлення панського посіпаки Мармути Максима до селян, які служили у поміщиці ще й тепер згадують колгоспники м. канівецького колгоспу „Комунар", які ходили на заробітки до поміщиці.

Жовтнева революція позбавила поміщиків права на землеволодіння. Отже і пані Луцман змушена була покинути свій маєток. Її землею заволоділи селяни, яких вона довгі роки нещадно визискувала. Мармута Максим втратив джерело для дальшого збагачування. Йому, правда, усміхнулося щастя на мить, це тоді, коли на Україну разом з німцями прийшов гетьман Скоропадський. Знову повернулася до свого маєтку пані Луцман. Вона жорстоко розправилася з селянами, які заволоділи землею та всім її майном після втечі поміщиці. В цій жорстокій розправі видатну роль відіграв її вірнопідданий конюх Мармута Максим.

Клятим ворогом навіки стали йому селяни, які одібрали землю в поміщиці, які раділи з приходу радянської влади. Ненависть до радянської влади, до колгоспників, які щиро захищають радянську владу, Мармута глибоко заховав у своєму серці.

Кожний його крок у колгоспі виказує його як ворога народу. В 1929 році Мармута обкладався сільрадою як „експортник". Ще й тепер в приміщенні сільради стоїть диван на якому колись за часів царату відпочивав після знущання з селян слуга поміщиці—Мармута.

Всі сили докладав поміщицький конюх щоб провалити колективізацію сільського господарства, зірвати хлібозаготівлі. Не вийшло, проте, нічого з цієї витівки панського блюдолиза. В 1930 році зник кудись поміщицький слуга. Він повернувся тільки в 1933 р., коли в колгосп уже залучено переважну більшість селян.

Втерся якось і Мармута до колгоспу приспавши пильність колгоспників. Помста за свою поразку не дає йому спочити. Вже в 1934 році він згадав методи розправи з селянами, які він застосовував у поміщиці Луцман і будучи вже в колгоспі побив колгоспника Пацьору Грицька. Вже тоді на пропозицію передплатити державну позику він категорично відмовився Така сила зненависті до радянськ ї влади живе в цьому поміщицькому прихвостні.

Не зробили на жаль тоді висновків з цього колгоспники колгоспу „Комунар". Адже ясно було що в колгоспі приховується клятий ворог трудящих. Не виключили цього ворога вчасно з колгоспу. В 1935 році Мармута Максим організовує масове розкрадання полови, що була визначена для годівлі колгоспних коней. В цьому ж таки році перебуваючи в колгоспі він купив собі коня і вкрав у колгоспі грабарку, яка колись йому належала. В цьому ж році він крав колгоспний хліб, який возив від молотарки до комори.

В 1936 р. він поранив колгоспного коня так, що той через 12 день загинув. Але ці вчинки чомусь для Мармути пройшли безкарно.

Нову Сталінську Конституцію зустрів Мармута як право одверто виступати проти трудящих, проти радянської влади. Свою минулу тактику дії „тихою сапою" він змінив на тактику одвертого наступу ворога. Політичні сліпці з м.-канівецького колгоспу „Комунар", з м.-канівецької сільради і справді подумали, що при новій Конституції Мармута Максим та йому подібні можуть безборонно активно протидіяти міроприємствам партії та уряду.

Нічого тут, видно, не зрозуміли з Сталінської Конституції. Ніколи Сталінська Конституція не служила і не служитиме інтересам ворогів. Це повинен відчути Мармута і йому подібні.

Гр. Над.

Мармута Максим Васильович, 1885 р.н., уродженець і житель с. М. Канівці Чорнобаївського району, українець, куркуль. Постановою трійки при КОУ НКВС від 13 серпня 1937р. приречений до розстрілу. Вирок виконано 24 серпня 1937 р. о 1 год. 20 хв. ночі.(ДАЧО, ф.Р-5625, оп.1, спр.7481, арк.10)

Переяславская
уездная
Земская Управа.
Липня 17 дня 1918 г.
№ 3539
г. Переяславъ, Полт. губ.

Посвідчення.

Пред'явник цього є дійсно членом губерніяльного Земства від Переяславського Повіту Сергій Кузьмович Ходулін, обраний на срок до 1919 року, що Повітова Народня Управа посвідчує.

Голова Повітової Управи [signature]

Секретар [signature]

Ходулін Сергій Кузьмович, 1889 р.н., уродженець м. Шостки Чернігівської обл., житель с. В.Бурімка Чорнобаївського району, українець, в минулому член Переяславської повітової земської управи. Рішенням трійки при КОУ НКВС від 29 вересня 1937р. приречений до розстрілу. Вирок виконано 10 жовтня 1937 р. о 24 год. (ДАЧО, ф.Р-5625, оп.1, спр.7347, арк.11,57,58)

20 19

ВЫПИСКА ИЗ ПРОТОКОЛА № 130

заседания Тройки при Киевском Облуправлении НКВД УССР

от 13-го декабря 1937г.

СЛУШАЛИ:	ПОСТАНОВИЛИ:
10. Дело № 14296 Христиновского РО НКВД по обвинению БОНДАРЬ-ОБМИНЯННЫЙ Матвея Платоновича, 1893г.р.ур.с. Шукая-Вода, Христиновского р-на, жит. пос. Христиновка, того же р-на, Киевской обл., украинца. Сына кулака. Офицера царской и деникинской армии. При петлюре служил в центральной раде.	БОНДАРЬ-ОБМИНЯННЫЙ Матвея Платоновича — РАССТРЕЛЯТЬ. Лично принадлежащее ему имущество — КОНФИСКОВАТЬ.

Обвиняется в том что будучи враждебно настроен, против существующего строя ... против мероприятий Партии и Правительства ... по убеждению ярым националистом распространял провокационные слухи о гибели Соввласти на Украине, приходе немцев и установления иного государственного строя, высказывал повстанческие ... террористические тенденции по адресу коммунистов.

Содержится под стражей в Уманской тюрьме.

Верно: Секретарь Тройки /АЛЬТЗИЦЕР/

Бондар-Обміняний Матвій Платонович, 1893 р.н., уродженець с.Шукайвода Христинівського району, житель м. Христинівка, українець, син куркуля, офіцер царської і денікінської армії, служив у Центральній Раді. Рішенням трійки при КОУ НКВС від 13 грудня 1937р. приречений до розстрілу. Вирок виконано 31 грудня 1937 р. о 1 год ночі. (ДАЧО, ф.Р-5625, оп.1, спр.7467, арк.19,20)

21 20

ВЫПИСКА ИЗ АКТА.

Постановление Тройки УНКВД

от 13 декабря 1937 г. о расстреле.

Бондарь-Обминянный Матвей Платонович

приведено в исполнение 31 декабря 1937 г. в 1⁰⁰ часов.

НАЧ. УМАНСКОГО РО НКВД
КАПИТАН ГОСБЕЗОПАСНОСТИ /БОРИСОВ/

У.Н.Р. С.В.У.

22а

ШАНОВНІ ДОБРОДІЇ

Хиба ни пора скинуть ярмо «червоних драконів» Україну очищають скотину забірають, а далі і хліб забирують. А як Ви залишитесь? Хиба Ви ни люди? Доки Ви будете потурувать, своєму лютому ворогові. ПОРА СХАМЕНУЦЯ! ПОРА, сказать що МИ, а ни «дракони» Ми чекаємо Вас люди. У нас усе готове, збруя у руках. ПОДУМАЙТЕ ЧИЇ ВИ ДІТИ? Памятайте, що Ви продані жидами, у вічне рабство.

ВИЗВОЛЯЙТЕСЬ ВІД ЗАГИБИЛІ.

м. ЛЬВІВ. 3 Липня 1931р

23

ВЫПИСКА ИЗ ПРОТОКОЛА № 127

заседания Тройки при Киевском Облуправлении НКВД УССР

от 8 Декабря 1937 г.

СЛУШАЛИ:	ПОСТАНОВИЛИ:
. Дело № 15193 Корсунского РО НКВД по обвинению — ПАВЛЕНКО Демьяна Миновича, 1894г.р., урож.и жит.с.Сухин, Корсунского р-на Киевской обл. украинца. В прошлом доброволец петлюровской армии, участвовал в грабежах и погромах. Состоял членом к-р организации.	ПАВЛЕНКО Демьяна Миновича — РАССТРЕЛЯТЬ. Лично принадлежащее ему имущество — КОНФИСКОВАТЬ.

Обвиняется в том, что среди колхозников проводил к-р деятельность, направленную против мероприятий Соввласти. Призывал колхозников к выходу из колхоза, запугивая их скорой ликвидацией колхозов ... распространял провокационные слухи о перемене власти. Угрожал расправой коммунистам. Срывал подготовительную работу к выборам в Верховный Совет.

Содержится под стражей в Черкасской тюрьме.

Верно: Секретарь Тройки /АЛЬТЗИЦЕР/

Павленко Дем'ян Минович, 1894 р.н., уродженець і житель с. Сухини Корсунь-Шевченківского району, українець, у минулому доброволець петлюрівської армії. Рішенням трійки при КОУ НКВС від 8 грудня 1937р. приречений до розстрілу. Вирок виконано 30 грудня 1937 р. о 1 год. 10 хв. ночі. (ДАЧО, ф.Р-5625, оп.1, спр.7462, арк.22а,23)

СССР
ВКП(б)
ЮГО-ЗАПАДНЫЕ
железные дороги

Удостоверение личности № К/3

Предъявитель сего Крачковский
Сергей Викторович
является бухгалтером
4-го строительного
участка ю.-з. ж. д.

Действительно по 31 Декабря 1934 г.
Начальник
М. П.
Время выдачи 9 Декабря 1933 г.

РАЗНЫЕ ОТМЕТКИ

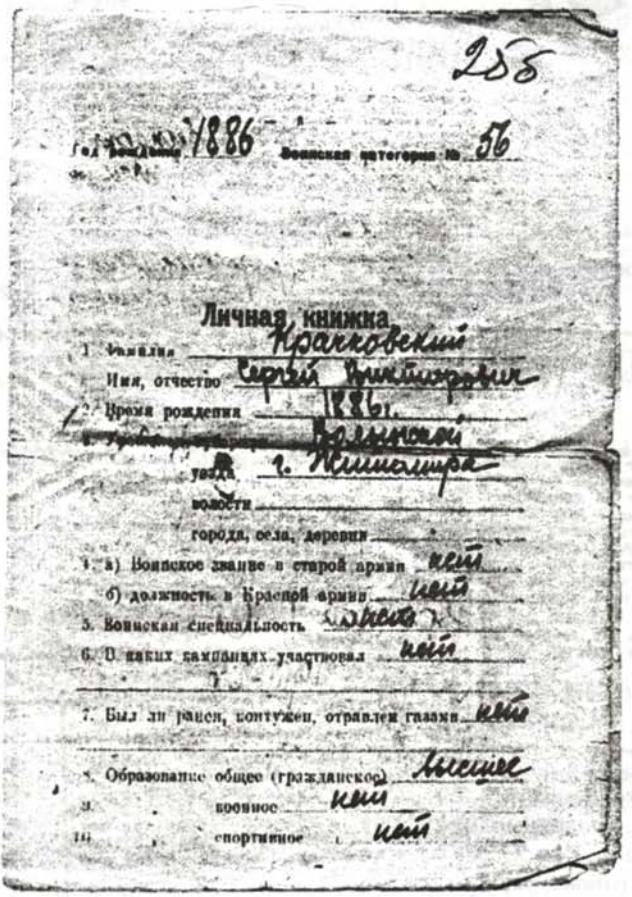

255

г. Житомир 1886 Воинская категория № 56

Личная книжка

1. Фамилия Крачковский
Имя, отчество Сергей Викторович
2. Время рождения 1886 г.
3. Уроженец Волынской
уезда г. Житомира
волости
города, села, деревни
4. а) Воинское звание в старой армии нет
б) должность в Красной армии нет
5. Воинская специальность
6. В каких сражениях участвовал нет
7. Был ли ранен, контужен, отравлен газами нет
8. Образование общее (гражданское) высшее
9. " военное нет
10. " спортивное нет

Крачковський Сергій Вікторович, 1886 р.н., уродженець м. Житомир, житель м. Сміла, українець, із поміщиків, служив у гетьмана України у 1918 р. Рішенням трійки при КОУ НКВС від 8 грудня 1937р. позбавлений волі на 10 р. ВТТ. 9 березня 1938 р. за недовиконанням ліміту по I категорії — за ті "старі" гріхи рішенням трійки при КОУ НКВС приречений до розстрілу. Вирок виконано 23 березня 1938 р. о 23 год. (ДАЧО, ф.Р-5625, оп.1, спр.7436, арк.25а, 25в.)

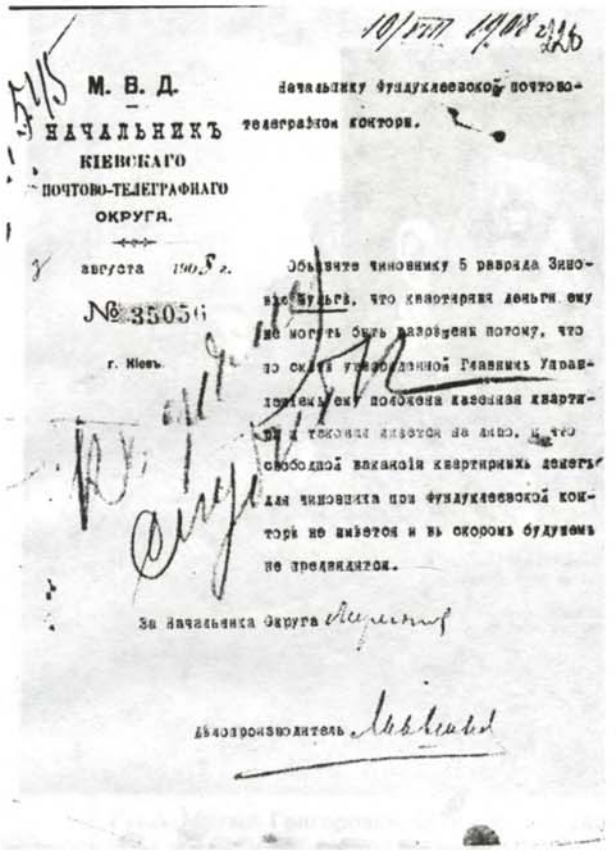

10/VIII 1908 г. 226

М. В. Д.
НАЧАЛЬНИКЪ
КІЕВСКАГО
ПОЧТОВО-ТЕЛЕГРАФНАГО
ОКРУГА.

августа 1908 г.

№ 35056

г. Кіевъ.

Начальнику Фундуклеевской почтово-телеграфной конторы.

Объявите чиновнику 5 разряда Зиновію Шульгѣ, что квартирныя деньги ему не могутъ быть разрѣшены потому, что по смѣтѣ утвержденной Главнымъ Управленіемъ ему положена казенная квартира и таковая имѣется на лицо, и что свободной вакансіи квартирныхъ денегъ для чиновника при Фундуклеевской конторѣ не имѣется и въ скоромъ будущемъ не предвидится.

За Начальника Округа

Дѣлопроизводитель

Шульга Зіновій Сазонович, 1877 р.н., уродженець і житель с. Костянець Канівського району, українець. Рішенням трійки при КОУ НКВС від 15 листопада 1937р. позбавлений волі на 10 років ВТТ, а 9 березня 1938 р за недовиконання доведеного ліміту рішенням трійки при КОУ НКВС приречений до розстрілу. Вирок виконано 25 березня 1938 р. о 23год . (ДАЧО, ф.Р-5625, оп.1, спр.7431, арк.22б,23-25)

Вірко Феофан Володимирович, 1890 р.н., уродженець і житель м. Корсунь, українець, в минулому — петлюрівський комендант залізничної станції Черкаси. Рішенням трійки при КОУ НКВС від 20 листопада 1937р. приречений до розстрілу. Вирок виконано 15 грудня 1937 р. о 1 год 20 хв. ночі. (ДАЧО, ф.Р-5625, оп.1, спр.7335, арк.22)

Генеральный Секретарь ЦК ВКП(б)
тов. И. В. Сталин

Генеральний Секретар ЦК ВКП(б)
тов. Й. В. Сталін

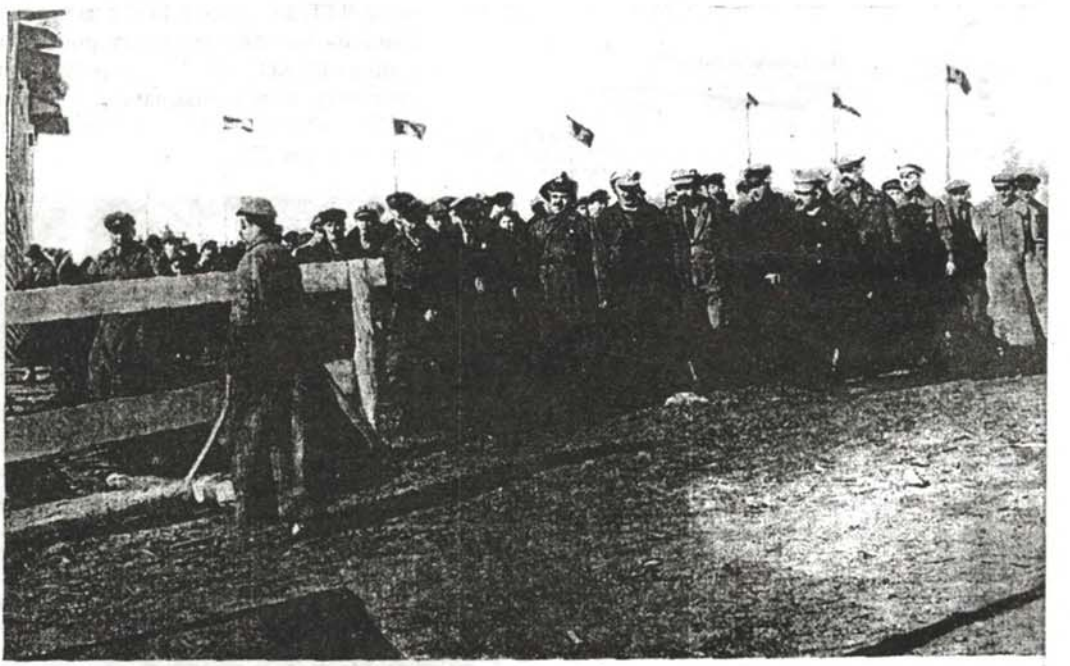

8-е ноября 1927 г. на ДНЕПРОСТРОЕ
Кичкас. Представители украинского правительства тт. ПЕТРОВСКИЙ, КАГАНОВИЧ, ЧУБАРЬ, ЗАТОНСКИЙ, СКРЫПНИК и РАДЧЕНКО совместно с представителями запорожских организаций на месте закладки ДНЕПРОСТРОЯ

8-е листопада 1927 р. на ДНІПРЕЛЬСТАНІ
Кічкас. Представники українського уряду тт. ПЕТРОВСЬКИЙ, КАГАНОВИЧ, ЧУБАР, ЗАТОНСЬКИЙ, СКРИПНИК та РАДЧЕНКО разом з представниками запорізьких організацій на місці закладки ДНІПРЕЛЬСТАНУ

Покреслений дітьми портрет Сталіна із фотоальбома про Дніпрогес став причиною арешту 27 жовтня 1937р. і розстрілу 6 листопада 1937р. їх батькаГусака Матвія Григоровича. (ДАЧО, ф.Р-5625 т.1, спр.7298, арк. 25-31).

Гусак Матвій Григорович, 1879 р.н., уродженець і житель м. Корсунь, українець, розкуркулений і висланий. Рішенням трійки при КОУ НКВС від 29 жовтня 1937р. приречений до розстрілу. Вирок виконано 26 листопада 1937 р. о 1 год 30 хв.ночі. (ДАЧО, ф.Р-5625, оп.1, спр.7298, арк.25,27,31)

Радченко Олександр Андрійович, 1877 р.н., уродженець і житель с. Карпилівка Корсунь-Шевченківського району, українець, колишній священик. Рішенням трійки при КОУ НКВС від 22 грудня 1937р. приречений до розстрілу. Вирок виконано 14 січня 1938 р. о 24 год. (ДАЧО, ф.Р-5625, оп.1, спр.7001, арк.24а)

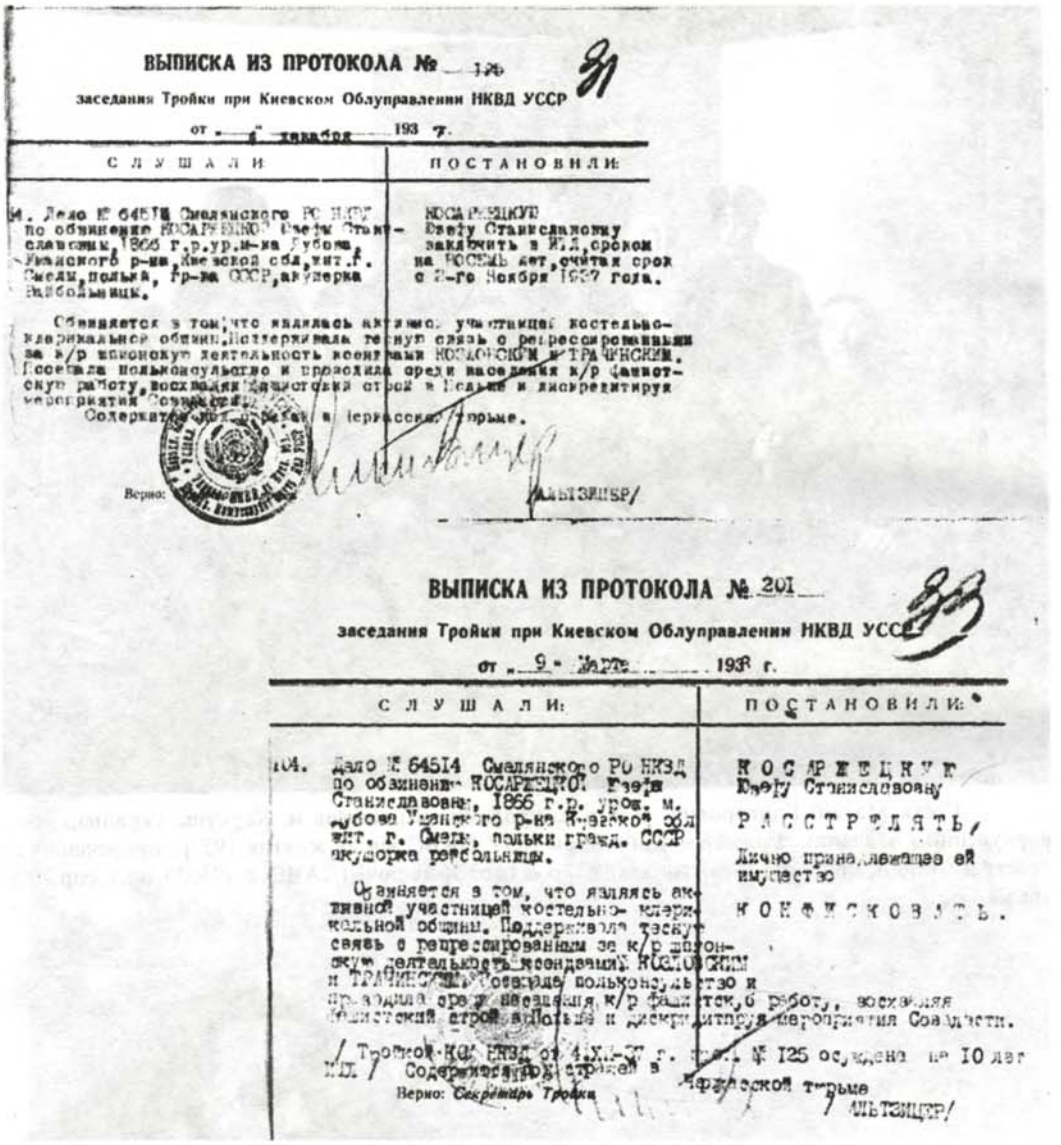

ВЫПИСКА ИЗ ПРОТОКОЛА № 176

заседания Тройки при Киевском Облуправлении НКВД УССР

от "4" декабря 193 7 г.

СЛУШАЛИ	ПОСТАНОВИЛИ
4. Дело № 64514 Смелянского РО НКВД по обвинению КОСАРЖЕЦКОЙ Юзефы Станиславовны, 1866 г.р.,ур.м-на Дубова, Уманского р-на, Киевской обл.,уит.г. Смела, полька, гр-на СССР, акушерка райбольницы.	КОСАРЖЕЦКУЮ Юзефу Станиславовну заключить в И.Л. сроком на ВОСЕМЬ лет, считая срок с 8-го Ноября 1937 года.

Обвиняется в том, что являясь активн. участницей костельно-клерикальной общины, поддерживала тесную связь с репрессированными за к/р шпионскую деятельность ксендзами КОСЛОВСКИМ и ТРАЧИНСКИМ. Посещала польконсульство и проводила среди населения к/р фашистскую работу, восхваляя фашистский строй в Польше и дискредитируя мероприятия Советской

Содержится под стражей в Черкасской тюрьме.

Верно: Секретарь Тройки /АЛЬТЗИЦЕР/

ВЫПИСКА ИЗ ПРОТОКОЛА № 201

заседания Тройки при Киевском Облуправлении НКВД УССР

от "9" Марта 1938 г.

СЛУШАЛИ:	ПОСТАНОВИЛИ:
104. Дело № 64514 Смелянского РО НКВД по обвинению КОСАРЖЕЦКОЙ Юзефы Станиславовны, 1866 г.р. урож. м. Дубова Уманского р-на Киевской обл. жит. г. Смела, польки гражд. СССР акушерка райбольницы.	КОСАРЖЕЦКУЮ Юзефу Станиславовну РАССТРЕЛЯТЬ, Лично принадлежащее ей имущество КОНФИСКОВАТЬ.

Обвиняется в том, что являясь активной участницей костельно-клерикальной общины. Поддерживала тесную связь с репрессированным за к/р шпионскую деятельность ксендзами КОСЛОВСКИМ и ТРАЧИНСКИМ. Посещала польконсульство и проводила среди населения к/р фашистскую работу, восхваляя фашистский строй в Польше и дискредитируя мероприятия Советской

/ Тройкой КОУ НКВД от 4.XII-37 г. гр. № 125 осуждена на 10 лет ИТЛ / Содержится под стражей в Черкасской тюрьме

Верно: Секретарь Тройки /АЛЬТЗИЦЕР/

ВЫПИСКА ИЗ АКТА

Приговор Тройки УНКВД Киевской Области от "9" Марта 1938г. над осужденными к расстрелу Косаржецкая Мария Станиславовна приведен в исполнение "11" Июня 1938г. в "23" часов.

КОМЕНДАНТ КОУ НКВД /ВОРОБЬЕВ/

Косаржецька Юзефа Станіславівна, 1866 р.н., уродженка с. Дубова Уманського району, жителька м. Сміла, полька, акушерка райлікарні. Рішенням трійки при КОУ НКВС від 4 грудня 1937р. позбавлена волі на 8 р. ВТТ. 9 березня 1938 р. Рішенням трійки при КОУ НКВС приречена до розстрілу. Вирок виконано 11 червня 1938 р. о 23 год. (ДАЧО, ф.Р-5625, оп.1, спр.7020, арк. 31, 33, 34)

Аттестатъ

Данъ сей аттестатъ отъ 3-й батареи Лейбъ Гвардіи 3-й Артиллерійской бригады

... въ томъ, что состоя на дѣйствительной военной службѣ ...

... рамъ начальства.

Поведенія былъ отличнаго, трезвъ и расторопенъ, въ теченіе всей своей службы въ батареѣ ...

Въ удостовѣреніе чего и выданъ ему настоящій аттестатъ за подписью и приложеніемъ казенной печати ... дня 190 г., гор. Варшава.

Подпоручикъ

ВЫПИСКА ИЗ ПРОТОКОЛА № 132

заседания Тройки при Киевском Облуправлении НКВД УССР

от „22" декабря 1937г.

29

СЛУШАЛИ:	ПОСТАНОВИЛИ:
27. Дело № 93062 Звенигородского РО НКВД по обвинению БЕЛЯВСКОГО Леонтия Владимировича, 1881 г.р. урож. с. Ризино, ...ского р-на Киевской области, жит. м. Звенигородки, Киевской области, украинца, происходит из семьи служителя религиозного культа. В прошлом полицейский стражник. В 1929 г. за ... деятельность выслался.	БЕЛЯВСКОГО Леонтия Владимировича — РАССТРЕЛЯТЬ. Лично принадлежащее ему имущество — КОНФИСКОВАТЬ.

Обвиняется в том, что среди колхозников проводил к-р агитацию, распространяя провокационные слухи о предстоящей войне Японии и Германии против СССР и поражении Советского Союза; приходе немцев на Украину и установлении фашистского строя.

Проявлял террористические тенденции по отношению к коммунистам.

Содержится под стражей в Уманской тюрьме.

Верно: Секретарь Тройки

/АЛЬТЗИЦЕР/

Білявський Леонтій Володимирович, 1881 р.н., уродженець с. Ризине Звенигородського району, житель м. Звенигородка, українець, із сім'ї служителя релігійного культу, в минулому — поліційний стражник. Рішенням трійки при КОУ НКВС від 22 грудня 1937р. приречений до розстрілу. Вирок виконано 15 січня 1938 р. о 24 год . (ДАЧО, ф.Р-5625, оп.1, спр.7000, арк.29, 31а)

ВЫПИСКА ИЗ ПРОТОКОЛА № 122 16

заседания Тройки при Киевском Облуправлении НКВД УССР

от [illegible] 1937 г.

СЛУШАЛИ	ПОСТАНОВИЛИ
[illegible]	[illegible]

Содержится под стражей в Уманской тюрьме.

Секретарь Тройки /АЛЬТЗИЦЕР/

ВЫПИСКА ИЗ ПРОТОКОЛА № 201 17

заседания Тройки при Киевском Облуправлении НКВД УССР

от 9 Марта 1938 г.

СЛУШАЛИ	ПОСТАНОВИЛИ
ПЗ. Дело № 12711 Звенигородского РО НКВД по обвинению ХАРЧЕНКО Василия Ивановича 1877 г.р. урож. и жит. с. Козацкое Звенигородского р-на Киевской Области, украинца, священника.	ХАРЧЕНКО Василия Ивановича- РАССТРЕЛЯТЬ Лично принадлежащее ему имущество КОНФИСКОВАТЬ

Обвиняется в том, что среди колхозников проводил к/р деятельность против Совласти и ее мероприятий. Выступал против колхозного строительства, доказывая тяжесть работы в колхозе и необеспеченность колхозников. Призывал колхозников не выходить на работу. Распространял провокационные слухи о предстоящей войне и перемене власти. Агитировал селян к выступлению с требованием открытия церквей. Дискредитировал Сталинскую Конституцию.

/ Тройкой КОУ НКВД от 1.XII-37г. прот. № 122 осужден на 10 лет ИТЛ.

Содержится под стражей в Уманской тюрьме.

Секретарь Тройки / АЛЬТЗИЦЕР -

18

ВЫПИСКА ИЗ АКТА

Приговор Тройки УНКВД Киевской Области от "9" марта 1938г. над осужденным к расстрелу Харченко Василий Иванович 1877 г. рожд. приведен в исполнение "23 марта 1938 г. в "23" часов.

КОМЕНДАНТ КОУ НКВД /ВОРОНЬЕВ/

Харченко Василь Іванович, 1877 р.н., уродженець і житель с.Козацьке Звенигородського району, українець, священик. Рішенням трійки при КОУ НКВС від 1 грудня 1937р. позбавлений волі на 10 р. ВТТ, а 9 березня 1938 р. іншим рішенням трійки при КОУ НКВС приречений до розстрілу. Вирок виконано 23 березня 1938 р. о 23 год. (ДАЧО, ф.Р-5625, оп.1, спр.6994, арк.16-18)

15

ВЫПИСКА ИЗ ПРОТОКОЛА № [illegible]

заседания Тройки при Киевском Облуправлении НКВД УССР

от "1" [illegible] 193[illegible] г.

СЛУШАЛИ	ПОСТАНОВИЛИ
[illegible]	[illegible]

Ответ. Секретарь Тройки /[illegible]/

16

ВЫПИСКА ИЗ ПРОТОКОЛА № 207

заседания Тройки при Киевском Облуправлении НКВД УССР

от "9" [illegible] 1938 г.

СЛУШАЛИ	ПОСТАНОВИЛИ
[illegible]	ЮРЧЕНКО Нестора Купріяновича РАССТРЕЛЯТЬ Лично принадлежащее ему имущество ПОДВЕРГНУТЬ [illegible]

Ответ. Секретарь Тройки /[illegible]/

Юрченко Нестор Купріянович, 1877 р.н., уродженець і житель с. Мотилівка Лисянського району, українець, розкуркулений. Рішенням трійки при КОУ НКВС від 1 грудня 1937р. позбавлений волі на 10 р. ВТТ, а 9 березня 1938р. іншим рішенням трійки при КОУ НКВС приречений до розстрілу. Вирок виконано 23 березня 1938 р. о 24 год. (ДАЧО,Р-5625, оп.1, спр.6992, арк.15-17)

17

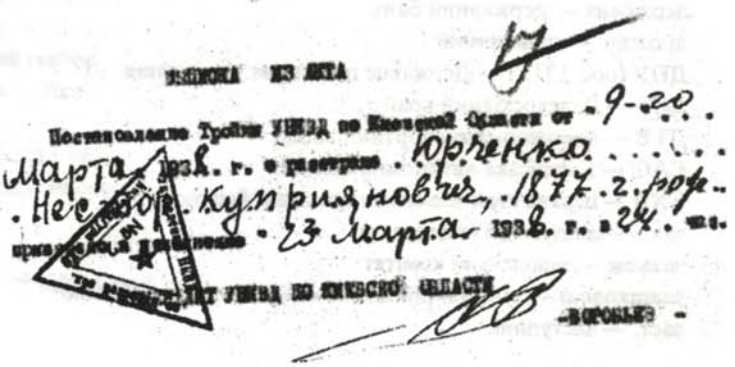

ВЫПИСКА ИЗ АКТА

Постановление Тройки УНКВД по Киевской Области от 9-20 марта 1938 г. о расстреле Юрченко Нестора Купріяновича, 1877 г. рож. приведено в исполнение 23 марта 1938 г. в 24 час.

ЗАЛЕТ УНКВД ПО КИЕВСКОЙ ОБЛАСТИ

-ВОРОБЬЕВ-

СПИСОК ОСНОВНИХ СКОРОЧЕНЬ

арешт. — арештована (ний)
бриг. — бригада
буд. — будівельний
БУПР (рос. ДОПР) — будинок примусових робіт
ВДТВ — відділення дорожно-транспортного відділу
ВКП(б) — Всесоюзна комуністична партія (більшовиків)
ВМП — вища міра покарання
ВМФ — військово-морський флот
ВНО — відділ народної освіти
ВО — військовий округ
вол. — волость
ВП — військовий прокурор (прокуратура)
ВПС ВМФ — Військово-повітряні сили Військово-Морського флоту
ВТ — військовий трибунал
ВТТ — виправно-трудовий табір
гол. — головний
губ. губернія (губернський тощо)
ГУбНК — губернська надзвичайна комісія
ГУДБ — головне управління державної безпеки
ГУТАБ — (рос. ГУЛАГ) — головне управління таборів
Дальбуд — Далекобійне будівництво
держбанк — державний банк
дільнич. — дільничний
ДПУ (рос. ГПУ) — Державне політичне управління
ДСЗ — Далекосхідний край
ДТВ — дорожно-транспортний відділ
ЄАО — Єврейська автономна область
ЄХБ — церква євангельських християн-баптистів
зав. — завідуючий (завідувач)
завком — заводський комітет
завшколою — завідуючий школою (неповною середньою)
заст. — заступник

засудж. — засуджена (ий)
звинувач. — звинувачена (ий)
ЗСД — запасна стрілецька дивізія
ЗСК — Західно-сибірський край
ЗСП — запасний стрілецький полк
ЗТВ — залізнично-транспортний відділ
Кавкорпус — кавалерійський корпус
КВО — Київський військовий округ
КДБ — комітет державної безпеки
КК — кримінальний кодекс
кл. — клас
КОВО — Київський військовий округ
концтабір — концентраційний табір
КП(б)У — Комуністична партія (більшовиків) України
кр. — край
к.-р. — контрреволюційний
КРВ — контрреволюційний відділ
м. — місто, містечко
МВ — міський відділ
МВО — Московський військовий округ
МВС — міністерство внутрішніх справ
МДБ — міністерство державної безпеки
міжрайпрокурор — міжрайонний прокурор
міжрайсуд — міжрайонний суд
місц. пром-ть (місцевпром) — місцева промисловість
МРВ — міськрайвідділ
Нарк. ВС — народний комісар внутрішніх справ
Нарсуд — народний суд
нач. — начальник
НК — надзвичайна комісія
НКВС (рос. НКВД) — народний комісаріат внутрішніх справ
обл. — область
ОВ — особливий відділ
ОдВО — Одеський військовий округ
ОДПУ (рос. ОГПУ) — об'єднане державне політичне управління
ОН — особлива нарада
окр. відділ — окружний відділ
ОСБ — особлива стрілецька бригада
ОСГ — оперативна слідча група
оперсектор — оперативний сектор
опертрійка — Оперативна трійка
ПД — південний
Півд.-зах. — південно-західна (-ий)
ПОВ — польська організація військова
пов. — повіт
пом. — помічник
ПрикВО — Прикарпатський військовий округ
прикорд. смуга — прикордонна смуга
прож. — проживав (ла)

ППО — протиповітряна оборона
прокур. — прокурор
р. — рік
райбюро — районне бюро
РПК — районний партійний комітет
райсуд — районний суд
райвиконком — районний виконавчий комітет
райвно — районний відділ народної освіти
райфінвідділ — районний фінансовий відділ
РВ — районний відділ
РВМ — районний відділ міліції
Реабіл. — Реабілітована (ий)
ревтрибунал — революційний трибунал
РК — районний комітет
р.н. — рік народження
р-н, р-ну — район, району
рос. — російський (-ка тощо)
РРФСР — Російська Радянська Федеративна Соціалістична Республіка
РСЧА (рос. РККА) — Робітничо-Селянська Червона Армія
РФ — Російська Федерація
с. — село
сб — стрілецький батальйон
СБУ — Служба безпеки України
сд — стрілецька дивізія
ск — стрілецький корпус
служит. реліг. культу — служитель релігійного культу
смт — селище міського типу
соц. — соціальний
сп. — стрілецький полк
ССТ — сільське споживче товариство
ст. 54-10 КК УРСР — стаття Карного кодексу УРСР
ст. Жмеринка — станція залізнична
Судтрійка — Судова трійка
с-ще — селище
ТВ — транспортний відділ
теп. — тепер
т.зв. — так званий
ТСОавіахім (рос. ОСОавиахим) — товариство сприяння обороні, авіаційному та хімічному будівництву в СРСР
ТСОЗ, СОЗ — товариство спільного обробітку землі
УДБ — управління державної безпеки
"Укршляхбуд" — управління шляхового будівництва
"Укрпостач" — управління постачання при РНК УРСР
УМВС — управління міністерства внутрішніх справ
УМДБ — управління міністерства державної безпеки
УНКВС — управління народного комісаріату внутрішніх справ
УСРР, УРСР — Українська Соціалістична Радянська Республіка, Українська Радянська Соціалістична Республіка
учб. — учбовий

ФЗН — фабрично-заводське навчання
фельдекспедиція — спеціальний поштовий зв'язок
х. — хутір
ХВО — Харківський військовий округ
центржитлоспілка — спілка житлових товариств
ч. — частина
шлях. — шляхова
штрафбат — штрафний батальйон

ЗМІСТ

РОЗДІЛ І.
СПИСКИ РЕАБІЛІТОВАНИХ ЖЕРТВ ТОТАЛІТАРНОГО РЕЖИМУ,
РЕПРЕСОВАНИХ У ПОЗАСУДОВОМУ ПОРЯДКУ 5
Смілянський район 7
Сміла 41
Тальнівський район 67
Уманський район 91
Умань 149
Христинівський район 187
Черкаський район 235
Черкаси 255
Чигиринський район 289
Чорнобаївський район 307
Шполянський район 325

РОЗДІЛ ІІ
НАРИСИ 357
Володимир Поліщук «Стрімкий розбіг у вічність» 358
Сергій Кривенко «Опозиціонер» 363
Михайло Ліхцов «...На те й напоровся» 366
Михайло Ліхцов «Каторжанин» 373
Жорес Черненко «Я, син "ворога народу» 381
Василь Захарченко «Вещественных доказательств по делу не имеется...» «Расстрелять» 383
Василь Захарченко «Письменник із підпілля» 385
Петро Жук «Остання шабля» 389
Володимир Данилейченко, Сергій Кривенко «Храбан Григорій Юхимович» 394
Людмила Батура «Виниим себе не визнав» 403
Олексій Дубовий «Незгасний світоч» 406
Василь Захарченко «Механізм знищення» 410
Володимир Поліщук «Політ з одним крилом» 413
Володимир Поліщук «Мандрівник на сонячних дорогах» 419
Володимир Поліщук «Людино, я завжди з тобою» 425

Преподобномученик Киприян Олійник **430**
Преподобиомученик Софроній Масич **433**
Василь Захарченко «Троянда — квітка колюча» **437**
Людмила Батура «Він посмів засумніватися... » **440**
Ганна Шквар «Щоб звести кінці з кінцями, праведниця світу здавала власну кров» **443**

РОЗДІЛ III
ДОКУМЕНТИ, ІЛЮСТРАЦІЇ **447**

Список основних скорочень **498**

ЧЕРКАСЬКА ОБЛАСНА РАДА І ОБЛАСНА ДЕРЖАДМІНІСТРАЦІЯ

РЕАБІЛІТОВАНІ ІСТОРІЄЮ

ЧЕРКАСЬКА ОБЛАСТЬ

Книга четверта

Науково-документальна серія книг

Здано до набору 15.02.2004. Підписано до друку 07.12.2004.
Формат 70x100 1/16. Друк офсетний.
Гарнітура Times Nev Roman Cyr.
Умов. друк. арк. 55,96. Обл.-вид. арк. 55,54.
Зам. № 2480. Тираж 1500.

Свідоцтво про внесення суб'єкта видавничої справи до державного реєстру видавців, виготівників і розповсюджувачів видавничої продукції
Серія ДК № 7036 від 13.01.2005 р.

Смілянське комунальне видавничо-поліграфічне підприємство «Тясмин».
20700, м. Сміла, вул. Перемоги, 16.
Тел. (04733) 4-40-20, 4-05-04, 4-40-03.

КАРТА ГУЛАГА

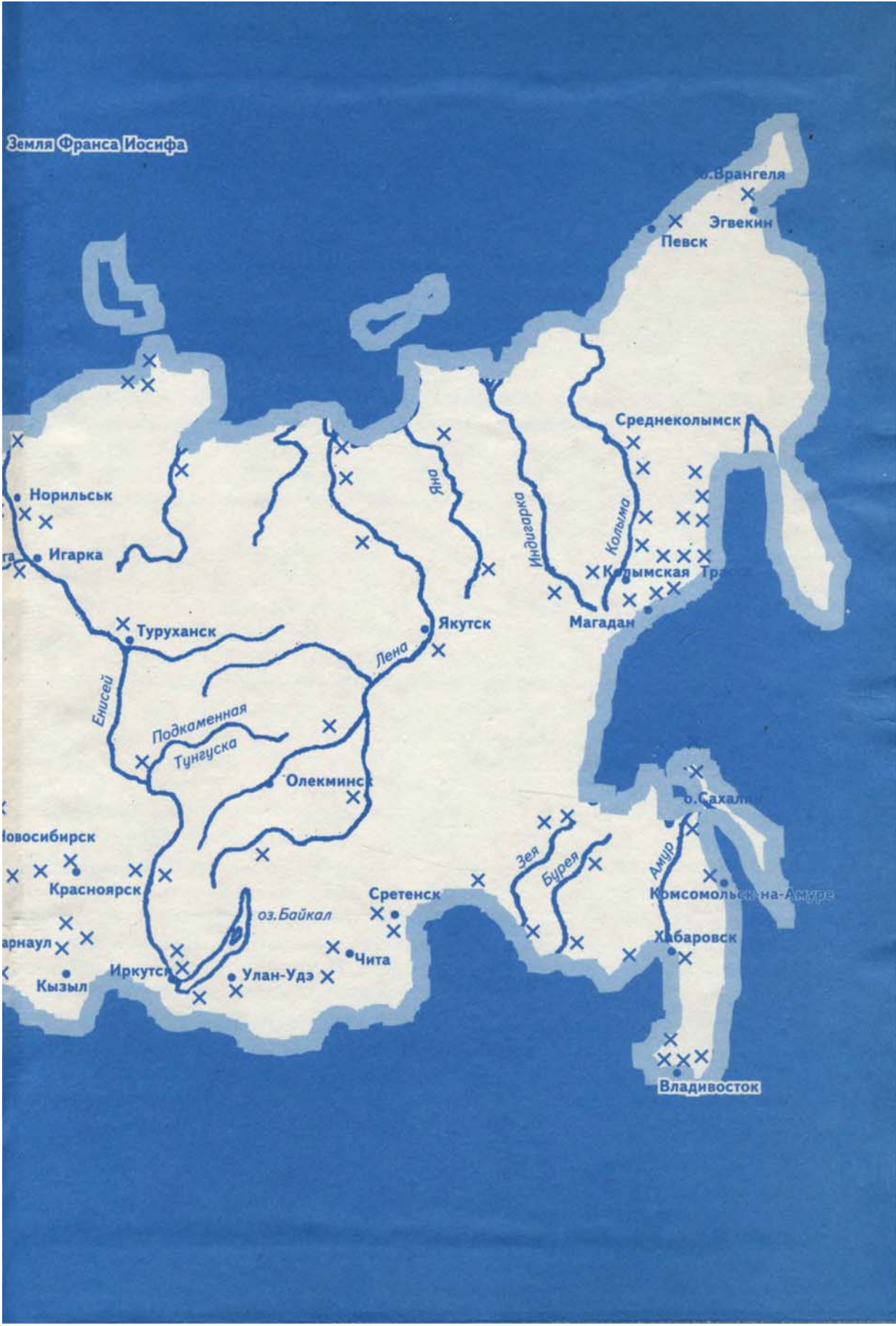
Земля Франса Иосифа
Эгвекин
Певск
Среднеколымск
Норильськ
Игарка
Туруханск
Якутск
Магадан
Енисей
Лена
Подкаменная
Тунгуска
Олекминск
Новосибирск
Красноярск
оз.Байкал
Сретенск
Чита
Иркутск
Улан-Удэ
Кызыл
Зея
Бурея
Амур
Комсомольск-на-Амуре
Хабаровск
Владивосток